



# MUNICÍPIO DE DOUTOR MAURÍCIO CARDOSO

ESTADO DO RIO GRANDE DO SUL

EDITAL DE CONCURSO PÚBLICO N.º 52/2014

04 DE JANEIRO DE 2015

## CARGO: Professor de Português

### INSTRUÇÕES

Este Caderno de Questões contém **25 questões**, constituídas com cinco opções (A, B, C, D, E) e **uma única resposta correta**. Em caso de divergência de dados e/ou de defeito no Caderno de Questões, solicite providências ao fiscal de sala.

Você receberá juntamente com o Caderno de Questões, o **Gabarito**, o qual conterà o **Cartão de Identificação** e o **Cartão Resposta**.

O **Cartão de Identificação** deverá ser preenchido atentamente com **Nome, Nº da Inscrição, Data de Nascimento e Assinatura**.

As respostas do Caderno de Questões deverão ser transcritas para o **Cartão Resposta**, na ordem de 01 a 25, com caneta esferográfica de tinta azul ou preta, de acordo com as orientações de preenchimento abaixo:

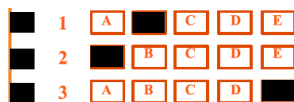

Formas Incorretas:  1

O **Cartão Resposta** é o único documento válido para a correção das provas e o não preenchimento correto implica a anulação da questão. **Não será fornecido**, em hipótese alguma, novo Cartão Resposta por erro de preenchimento por parte do candidato.

O Gabarito é **insubstituível** e de inteira responsabilidade do candidato, por isso não deve ser amassado, dobrado, rasgado ou rasurado.

Durante a realização das provas **não será permitida qualquer consulta a materiais**, sejam didáticos ou eletrônicos. O candidato que for flagrado fazendo uso desses materiais estará automaticamente **eliminado** do Concurso Público.

A **interpretação das questões** é parte integrante da prova, não sendo permitido aos fiscais de sala auxiliar na interpretação.

A saída da sala de prova, com a entrega do Caderno de Questões e Gabarito, somente será permitida após transcorrido **30 minutos do início da mesma**.

Ao concluir a prova e o preenchimento do Cartão Resposta, **entregue o Caderno de Questões e o Gabarito ao fiscal de sala**. A não entrega de qualquer um dos itens especificados acima, implicará na eliminação do candidato do Concurso Público.

O tempo de duração total da prova é de **3 horas**, incluído o tempo para preenchimento do Gabarito.

O candidato poderá anotar suas respostas no gabarito disponível na última página da prova escrita objetiva para conferir com o gabarito oficial.

Os **3 últimos candidatos** ao terminar a prova deverão permanecer juntos em sala para, juntamente com os fiscais de sala, conferir os Gabaritos, assinar a folha ata e o lacre dos envelopes que guardarão os Cartões de Identificação, os Cartões Resposta e os Cadernos de Questões.

A **desobediência** a qualquer uma das determinações constantes do Edital de Concurso Público, do presente Caderno de Questões e de preenchimento do Gabarito, implicará na **eliminação do candidato** do Concurso Público.

O **Gabarito Preliminar** e a **prova escrita objetiva** estarão disponíveis, no dia **04 de janeiro de 2015**, após as 21h00min, no site [www.alternativeconcursos.com.br](http://www.alternativeconcursos.com.br).

É facultado ao candidato interpor **recurso** contra as questões da prova escrita objetiva através do email [recursos@alternativeconcursos.com.br](mailto:recursos@alternativeconcursos.com.br), no prazo de **05 a 09 de janeiro de 2015**.

**01) Aponte a assertiva que apresenta erro em relação à concordância:**

- a) O problema da loja são os vendedores preguiçosos.
- b) Antigamente haviam muitas bicicletas nas ruas.
- c) Hoje são 16 de dezembro.
- d) Trinta toneladas é muito para transportar.
- e) No século passado existiam poucas casas de tijolos.

**02) Complete as sentenças abaixo:**

- 1. O orador leu o texto .....pressas.
- 2. Fiquei frente ..... frente com minha concorrente.
- 3. Chegamos tarde ..... casa de Marta.
- 4. Sem motivo ela começou .....chorar.

**Respeitando a ordem em que as frases aparecem, temos:**

- a) as - à - à - a
- b) as - à - a - à
- c) às - à - a - à
- d) as - a - à - a
- e) às - a - à - a

**03) Uma das alternativas abaixo utiliza o vocábulo em negrito incorretamente. Marque-a:**

- a) **Por que** tanta pressa?
- b) O **porquê** de tanta bagunça, só os meninos sabem explicar.
- c) Não sabemos o **por quê** da discussão.
- d) Já sei as razões **por que** você fugiu.
- e) Não fomos a reunião **porque** estávamos sem paciência.

**04) Tanto na escrita quanto na fala acontecem repetições desnecessárias de palavras ou expressões distintas, o que provoca situações de redundância. Todas as alternativas abaixo apresentam problemas relacionados ao exposto anteriormente, exceto:**

- a) O carrasco decapitou a cabeça do mercenário.
- b) Iremos inventar novas soluções para a falta de água.
- c) O diretor deu um panorama geral da situação da escola.
- d) O cachorro entrou pra dentro de casa.
- e) Fabiana tinha amigos engraçados, inteligentes e modernos.

**05) Em relação à regência verbal a assertiva que não está de acordo com a norma culta padrão é:**

- a) O jogador desobedeceu ao regulamento.
- b) Esqueci-me dos arquivos sobre o projeto.
- c) O médico assistiu o enfermo.

- d) Prefiro pizza do que peixe.
- e) Os nordestinos visam a uma vida mais saudável.

**06) Qual o produto das raízes da equação  $(x + 2) \cdot (x^2 - 4x + 3)$  ?**

- a) -5
- b) -6
- c) -4
- d) 9
- e) 16

**07) O valor de  $(\frac{3}{2})^{-1} + (0,5)^{-1}$  é igual a:**

- a)  $\frac{8}{3}$
- b)  $\frac{5}{7}$
- c)  $\frac{-4}{3}$
- d)  $\frac{-7}{8}$
- e)  $\frac{-9}{5}$

**08) A solução da equação exponencial  $5^{2x} + 20 \cdot (5)^x - 125 = 0$  é:**

- a) -3
- b) -4
- c) 1
- d) 2
- e) 7

**09) Qual o valor de  $\frac{0,2^{-8}}{0,2^{-6}} + 1^{-18}$  ?**

- a) 30
- b) 0,3
- c) -0,5
- d) 26
- e) -8

**10) O valor de  $(\sqrt[3]{8} + \sqrt[3]{27})^3$  é igual a:**

- a) 93
- b) 95
- c) 60
- d) 35
- e) 125

## Conhecimentos Gerais

11) Foi publicado na terça-feira (30/12/2014) no "Diário Oficial da União" decreto presidencial que reajusta o salário mínimo a partir do dia 1º de janeiro de 2015. O salário mínimo passará de R\$ 724,00 para:

- a) R\$ 814,00
- b) R\$ 788,00
- c) R\$ 824,00
- d) R\$ 794,00
- e) R\$ 887,00

12) Recentemente uma aeronave que levava 162 pessoas de Surabaya, na Indonésia, para Cingapura caiu no mar. O contato com a aeronave foi perdido cerca de 40 minutos após a decolagem, depois que a tripulação pediu uma mudança do plano de voo devido a uma tempestade. Imagens chocaram o mundo todo ao ser divulgado nos noticiários corpos sendo resgatados. Qual era a companhia aérea responsável pelo voo?

- a) AirEurope.
- b) AirEUA.
- c) AirNORTH.
- d) AirAsia.
- e) AirPACIFIC.

13) Divulgado nos noticiários na última semana de 2014, quatro pessoas morreram em Praia Grande, no litoral de São Paulo, na tarde de segunda-feira (29/12/2014) durante uma forte chuva. As quatro pessoas que morreram pertenciam a mesma família. No total oito pessoas foram atingidas por um(a):

- a) Raio.
- b) Embarcação.
- c) Árvore.
- d) Guarda-Sol.
- e) Prancha.

14) O Brasil é uma República Federativa de regime presidencialista, divida administrativamente em \_\_\_\_\_ estados e \_\_\_\_\_ Distrito Federal. Assinale a alternativa que completa corretamente o trecho acima:

- a) 23 - 01
- b) 27 - 01
- c) 32 - 01
- d) 19 - 01
- e) 26 - 01

15) Quais estados pertencem à Região Sudeste do Brasil?

- a) Paraná – Santa Catarina – Rio Grande do Sul.
- b) São Paulo – Minas Gerais – Rio de Janeiro – Espírito Santo.
- c) Mato Grosso – Mato Grosso do Sul – Goiás – Distrito Federal.
- d) Maranhão – Piauí – Bahia – Ceará.
- e) Amazonas – Acre – Rondônia – Pará.

## Conteúdos Específicos

As questões 16 a 21 usarão como base o texto de Millôr Fernandes:

**O renascer dos belos sentimentos  
uma vez satisfeitas as necessidades básicas**

Esta pungente história se passou no meio de uma selva, nas areias de um deserto, num velho navio abandonado e sem rumo, em qualquer lugar em que há dificuldades de alimentação e o homem começa a sentir o remorder da antrope ou qualquer outra fágia a lhe espicaçar o estômago.

Pois, sozinho, e sem se alimentar há vários dias, o homem vinha caminhando no vasto areal (ou selva, ou etc.), seguido apenas de seu fiel cachorro. Lá para as tantas lhe deu, porém, o espicaçar acima anunciado, a fome bateu-lhe as portas da barriga: “pan, pan, pan, ó de casa!”. Já batera antes, mas o homem fingia que não ouvia. Naquele momento, porém, não resistiu mais e atendeu a fome. Matou o cachorrinho, única coisa comível num raio de quilômetros. Matou-o, assou-o num fogo improvisado e comeu-o todo, todo, com uma fome canina (perdão!). Quando tinha acabado de comer todo o animal, sentou-se, plenamente satisfeito. E foi então que olhou em torno e começou a chorar: “Ai, ai, ai!”, soluçou, “pobre do Luluzinho! Como ele adoraria roer esses ossos!”.

Moral: Quando eu tiver uma casa bem confortável, escreverei um tratado de sociologia.

FERNANDES, Millôr. Fábulas Fabulosas. Rio de Janeiro: Nórdica, 1991.

16) Use V para verdadeiro e F para falso de acordo com as informações do texto lido:

- ( ) O homem da história passou por vários lugares até matar o cãozinho.
- ( ) O sol escaldante do vasto areal fez o homem lembrar-se de seu outro cãozinho: Luluzinho.
- ( ) Depois de saciar a fome o homem se mostra ditoso por ter matado seu cãozinho.
- ( ) Alguma ciência, como a sociologia ou a antropofagia, ensinou o homem a espicaçar seu cãozinho.

- a) F - F - F - F
- b) V - V - F - V
- c) F - F - V - F
- d) V - F - V - F
- e) F - V - F - V

17) **“Esta pungente história se passou no meio de uma selva,...”** Substituindo a palavra em destaque sem acarretar prejuízo ao texto, temos:

- a) antológica
- b) lancinante
- c) eloquente
- d) arguciosa
- e) imberbe

18) **O texto lido é uma fábula. Sobre esse tipo de texto:**

- I. Pode ser escrito em prosa ou em versos com caráter moralizante.
- II. Seus protagonistas geralmente são animais ou plantas com atributos humanos.
- III. É escrito especialmente para as crianças.
- IV. É uma narrativa inverossímil com fundo didático.

- a) III e IV estão corretas.
- b) I, II e III estão corretas.
- c) I, II e IV estão corretas.
- d) II, III e IV estão corretas.
- e) II e III estão corretas.

19) **Indique a frase que não contém um indicador temporal:**

- a) *“Já batera antes, mas o homem fingia que não ouvia.”*
- b) *“Naquele momento, porém, não resistiu mais e atendeu a fome.”*
- c) *“Quando tinha acabado de comer todo o animal, sentou-se,..”*
- d) *“Matou o cachorrinho, única coisa comível num raio de quilômetros.”*
- e) *“Lá para as tantas lhe deu, porém, o espicaçar acima anunciado...”*

20) **“Pois, sozinho, e sem se alimentar há vários dias...”** A conjunção em destaque é classificada como:

- a) coordenativa explicativa
- b) coordenativa adversativa
- c) coordenativa aditiva
- d) subordinativa causal
- e) subordinativa consecutiva

21) **“...com uma fome canina...”** Fome canina corresponde a locução adjetiva *fome de cão*. Qual alternativa apresenta uma relação incorreta entre a locução adjetiva e o adjetivo a ela correspondente:

- a) círculos de fogo: círculos ígneos
- b) moeda de cobre: moeda cúprica
- c) veneno de cobra: veneno viperino
- d) presente de rei: presente régio
- e) moda de verão: moda vítea

22) **São princípios norteadores de um projeto político pedagógico, exceto:**

- a) Igualdade de condições de acesso e permanência na escola.
- b) Paridade entre as classes sociais.
- c) Gestão democrática nas dimensões pedagógica, administrativa e financeira.
- d) Liberdade associada à intencionalidade definida individualmente.
- e) Valorização do Magistério garantindo o direito ao aperfeiçoamento profissional permanente.

23) **Em relação à ética no trabalho, o docente:**

- I. Deve ter a compreensão do aluno como um todo.
- II. Deve abjurar o perfil ideal do aluno.
- III. Deve manter fidelidade ao escopo de sua ação: o conhecimento.
- IV. Deve saber respeitar as diferenças e reconhecer os méritos.

- a) Todas estão corretas.
- b) I, II e IV estão corretas.
- c) I, III e IV estão corretas.
- d) II, III e IV estão corretas.
- e) I e IV estão corretas.

24) **Para elaborar um plano de aula o professor deve seguir alguns passos, exceto:**

- a) Justificar a importância de se trabalhar o tema respeitando as peculiaridades da sala de aula.
- b) Elaborar os objetivos gerais e específicos, ou seja, o que o educador quer desenvolver com o educando.
- c) Apontar os procedimentos didáticos que aparvalham o trabalho do professor.
- d) Descrever a metodologia que usará para otimizar o trabalho docente.
- e) Apresentar forma(s) de avaliação, isto é, maneiras de obter um retorno do que foi ensinado/aprendido.

25) **De acordo com o art. 24, V da LDB, a verificação do rendimento escolar observará os seguintes critérios, EXCETO:**

- a) Avaliação contínua e cumulativa do desempenho do aluno, com prevalência dos aspectos qualitativos sobre os quantitativos e dos resultados ao longo do período sobre os de eventuais provas finais.
- b) Obrigatoriedade de aceleração de estudos para alunos com atraso escolar.

- c) Possibilidade de avanço nos cursos e nas séries mediante verificação do aprendizado.
- d) Aproveitamento de estudos concluídos com êxito.
- e) Obrigatoriedade de estudos de recuperação, de preferência paralelos ao período letivo, para os casos de baixo rendimento escolar, a serem disciplinados pelas instituições de ensino em seus regimentos.