

Prova objetiva e discursiva – Nível Superior

# Analista Judiciário - Área de Apoio Especializado - Especialidade - Economia TIPO 1 – BRANCA

### Informações Gerais

1. Você receberá do fiscal de sala:
  - a) este caderno de prova, contendo 70 questões objetivas, o tema de redação;
  - b) uma folha destinada às respostas das questões objetivas;
  - c) um caderno de respostas destinado à redação.
2. Verifique se seu caderno está completo, sem repetição ou falhas, com cinco alternativas de resposta (A, B, C, D e E) para cada questão objetiva. Caso contrário, notifique imediatamente o fiscal de sala para que sejam tomadas as devidas providências.
3. As questões são identificadas pelo número situado acima do seu enunciado.
4. Ao receber a folha de respostas da prova objetiva você deve:
  - a) conferir seus dados pessoais, em especial seu nome, número de inscrição e o número do documento de identidade.
  - b) ler atentamente as instruções para o preenchimento da folha de respostas;
  - c) marcar na folha de respostas da prova objetiva o campo relativo à confirmação do tipo/cor de prova, conforme o caderno que você recebeu;
  - d) assinar seu nome, apenas nos espaços reservados, com caneta esferográfica de tinta azul ou preta.
5. Durante a aplicação da prova não será permitido:
  - a) qualquer tipo de comunicação entre os candidatos;
  - b) levantar da cadeira sem a devida autorização do fiscal de sala;
  - c) será eliminado do concurso o candidato que, durante a realização da prova, for surpreendido portando aparelhos eletrônicos, tais como *iPod*, *smartphone*, telefone celular, agenda eletrônica, aparelho MP3, *notebook*, *tablet*, *palmtop*, *pendrive*, receptor, gravador, máquina de calcular, máquina fotográfica, controle de alarme de carro etc., bem como relógio de qualquer espécie, óculos escuros ou quaisquer acessórios de chapelaria, tais como chapéu, boné, gorro etc., e, ainda, lápis, lapiseira (grafite), corretor líquido e/ou borracha. O candidato que estiver portando algo definido ou similar ao disposto neste subitem deverá informar ao fiscal de sala, que determinará o seu recolhimento em embalagens não reutilizáveis fornecidas pelos fiscais, as quais deverão permanecer lacradas durante todo o período da prova, sob a guarda do candidato.
6. O preenchimento das respostas da prova objetiva, de inteira responsabilidade do candidato, deverá ser feito com caneta esferográfica de tinta indelével de cor preta ou azul. **Não será permitida a troca da folha de respostas por erro do candidato.**
7. O tempo disponível para a realização da prova é de **5 (cinco)** horas, já incluído o tempo para a marcação da folha de respostas da prova objetiva.
8. Reserve tempo suficiente para o preenchimento de suas respostas. Para fins de avaliação, serão levadas em consideração apenas as marcações realizadas na folha de respostas da prova objetiva, não sendo permitido anotar informações relativas às suas respostas em qualquer outro meio que não seja o próprio caderno de provas.
9. Somente após decorridos **noventa minutos** do início da prova você poderá retirar-se da sala de prova sem, contudo, levar o caderno de provas.
10. Somente no decorrer dos últimos **sessenta minutos** do período da prova, você poderá retirar-se da sala levando o caderno de provas.
11. Ao terminar a prova, entregue a folha de respostas ao fiscal da sala e deixe o local de prova. Caso você se negue a entregar, será eliminado do concurso.
12. A FGV realizará a coleta da impressão digital dos candidatos na folha de respostas.
13. Os candidatos poderão ser submetidos a sistema de detecção de metais quando do ingresso e da saída de sanitários durante a realização das provas. Ao sair da sala, ao término da prova, o candidato não poderá usar o sanitário.
14. Os gabaritos preliminares das provas objetivas serão divulgados no dia **27/01/2015**, no endereço [www.fgv.br/fgvprojetos/concursos/tjba](http://www.fgv.br/fgvprojetos/concursos/tjba).
15. O prazo para interposição de recursos contra os gabaritos preliminares será de 0h do dia **28/01/2015** até as 23h59 do dia **29/01/2015**, observado o horário oficial, no endereço eletrônico [www.fgv.br/fgvprojetos/concursos/tjba](http://www.fgv.br/fgvprojetos/concursos/tjba), por meio do Sistema Eletrônico de Interposição de Recurso.



## Língua Portuguesa

Texto 1 – “A história está repleta de erros memoráveis. Muitos foram cometidos por pessoas bem-intencionadas que simplesmente tomaram decisões equivocadas e acabaram sendo responsáveis por grandes tragédias. Outros, gerados por indivíduos motivados por ganância e poder, resultaram de escolhas egoístas e provocaram catástrofes igualmente terríveis.” (*As piores decisões da história*, Stephen Weir)

### 1

A primeira frase do texto 1, no desenvolvimento desse texto, desempenha o seguinte papel:

- (A) aborda o tema de “erros memoráveis”, que são enumerados nos períodos seguintes;
- (B) introduz um assunto, que é subdividido no restante do texto;
- (C) mostra a causa de algo cujas consequências são indicadas a seguir;
- (D) denuncia a história como uma sequência de erros cometidos por razões explicitadas a seguir;
- (E) faz uma afirmação que é comprovada pelas exemplificações seguintes.

### 2

As palavras “tragédias” e “catástrofes” foram empregadas no texto 1 para:

- (A) repetir a mesma ideia contida em “erros memoráveis”;
- (B) construir a coesão textual entre os períodos;
- (C) dimensionar a gravidade dos erros cometidos;
- (D) intensificar a razão humana que conduz a erros;
- (E) mostrar a visão parcial de um dos lados dos fatos históricos.

### 3

Os dois últimos períodos do texto 1 mostram um paralelismo semântico ou sintático, que só NÃO se realiza no seguinte par de termos:

- (A) muitos / outros;
- (B) foram cometidos / gerados;
- (C) pessoas bem-intencionadas / indivíduos motivados por ganância e poder;
- (D) tomaram decisões equivocadas / provocaram catástrofes;
- (E) grandes tragédias / catástrofes igualmente terríveis.

### 4

O texto 1 mostra seguidamente a participação do enunciador no assunto veiculado; o segmento em que essa participação está exemplificada de forma inadequada é:

- (A) seleção de adjetivos subjetivos: “grandes tragédias”;
- (B) dúvida tendenciosa: “motivados por ganância e poder”;
- (C) opinião particular: “pessoas bem-intencionadas”;
- (D) parcialidade no julgamento: “catástrofes terríveis”;
- (E) análise pessoal: “escolhas egoístas”.

### 5

No texto 1, a palavra “bem-intencionada” aparece grafada com hífen; o Novo Acordo Ortográfico diz que “Nas palavras em que o primeiro elemento é *bem-*, a regra geral é o emprego do hífen, não importando se o segundo elemento começa por vogal ou consoante”. Sobre esse caso, a afirmação correta é:

- (A) a palavra foi mal grafada, pois deve ser escrita sem hífen;
- (B) a palavra foi bem grafada já que se trata da junção de um advérbio de modo + adjetivo;
- (C) a palavra foi bem grafada, pois se trata de um adjetivo composto com um elemento de valor prefixal;
- (D) a palavra foi mal grafada, visto que não se trata de um vocábulo, mas de dois;
- (E) a palavra foi bem grafada, pois houve mudanças nesse emprego, com as novas regras.

Texto 2 - “A saga do rapto de Helena e a subsequente Guerra de Troia continuam sendo um dos melhores exemplos dos perigos da luxúria. No todo, a história sugere quão imprudente é para um hóspede na casa de um homem levar consigo, ao partir, a esposa do anfitrião. Acrescentamos a esse erro crasso a dupla idiotice da raiva e da inveja, agravadas quando o marido abandonado, Menelau, insistiu nos direitos de um velho tratado e arrastou todo o seu reino e os dos vizinhos em missão de vingança. Muitos deles demoraram quase vinte anos na guerra e no retorno, para não falar na maioria que morreu, deixando os lares e as famílias no desamparo e na ruína – mal sobrevivendo, sugerem os registros, a assédios diversos e a desastres naturais.” (*Menelau e a esposa perdida*, Stephen Weir)

### 6

O erro histórico aludido nesse texto 2 inclui um conjunto de defeitos humanos; aquele que está caracterizado de forma imperfeita, por NÃO fazer parte do texto, é:

- (A) a imprudência do hóspede, que sequestrou a mulher de Menelau;
- (B) o espírito de vingança de Menelau, que arrastou os reinos gregos para a Guerra de Troia;
- (C) a irresponsabilidade de alguns heróis, que deixaram suas famílias ao desamparo;
- (D) a raiva e a inveja do marido traído, que provocou o conflito entre gregos e troianos;
- (E) a beleza de Helena, que seduziu o hóspede do marido.

### 7

“A saga do rapto de Helena e a subsequente Guerra de Troia continuam sendo um dos melhores exemplos dos perigos da luxúria.”

Sobre os componentes desse segmento do texto 2, a afirmação correta é:

- (A) os termos “de Helena” e “de Troia” desempenham a mesma função sintática;
- (B) a saga do rapto de Helena e a Guerra de Troia são acontecimentos sucessivos, sendo o segundo causa do primeiro;
- (C) o verbo “continuar” é um verbo de ligação, expressando mudança de estado;
- (D) a Guerra de Troia, segundo o texto, é o exemplo mais importante dos problemas trazidos pela luxúria;
- (E) na expressão “perigos da luxúria”, o termo “da luxúria” representa a causa dos “perigos” aludidos.

**8**

No texto 2, os elementos sublinhados se referem a termos anteriores; a correspondência identificada corretamente é:

- (A) consigo / um hóspede;
- (B) esse erro / a imprudência de Helena;
- (C) seu / do hóspede;
- (D) os / os erros;
- (E) que / muitos deles.

Texto 3 - Sobre esse acontecimento referido no texto 2, o historiador grego Heródoto disse o seguinte: “Até então, não houvera de uma parte e de outra mais do que raptos; depois do acontecido, porém, os Gregos, julgando-se ofendidos em sua honra, fizeram guerra à Ásia, antes que os asiáticos a declarassem à Europa. Ora, conquanto lícito não seja raptar mulheres, dizem os Persas, é loucura vingar-se de um rapto. Manda o bom senso não fazer caso disso, pois sem o próprio consentimento delas decerto não teriam as mulheres sido raptadas.” (Heródoto, *História*).

**9**

No texto 3, Heródoto relativizou o ocorrido, por meio da seguinte estratégia:

- (A) retirando importância de uma declaração de guerra;
- (B) mostrando os raptos como acontecimentos aceitáveis;
- (C) indicando a colaboração de Helena no próprio rapto;
- (D) revelando a licitude do ato de raptar mulheres;
- (E) demonstrando que a vingança não é fruto do bom-senso.

**10**

No texto 3 há uma série de marcas que indicam antiguidade; entre elas, a que formalmente mostra uma variação antiga é:

- (A) a referência a fatos antigos da história grega;
- (B) a utilização constante da forma simples do mais-que-perfeito;
- (C) uso de termos raros como “conquanto”;
- (D) a repetida inversão de ordem sintática;
- (E) o emprego da voz passiva.

**11**

A forma verbal “houvera”, no texto 3, corresponde à forma simples do mais-que-perfeito do indicativo do verbo haver; as formas compostas equivalentes a essa forma simples são:

- (A) era havido / tinha havido;
- (B) tinha havido / havia havido;
- (C) havia havido / seja havido;
- (D) seja havido / tinha sido havido;
- (E) tinha sido havido / era havido.

**12**

“conquanto lícito não seja raptar mulheres”; a forma dessa frase que modifica o seu sentido original é:

- (A) ainda que lícito não seja raptar mulheres;
- (B) apesar de lícito não ser raptar mulheres;
- (C) mesmo que lícito não seja raptar mulheres;
- (D) malgrado lícito não seja raptar mulheres;
- (E) se lícito não é raptar mulheres.

**13**

“julgando-se ofendidos em sua honra”; essa frase do texto 3 poderia estar corretamente expressa numa oração desenvolvida por:

- (A) após se julgarem ofendidos em sua honra;
- (B) quando se julgaram ofendidos em sua honra;
- (C) caso se tenham julgado ofendidos em sua honra;
- (D) dado que se julgaram ofendidos em sua honra;
- (E) por se julgarem ofendidos em sua honra.

Texto 4 – “O caminho para baixo era estreito e íngreme, e tanto os homens quanto os animais não sabiam onde estavam pisando, por causa da neve; todos os que saíam da trilha ou tropeçavam em algo perdiam o equilíbrio e despencavam no precipício. A esses perigos eles resistiam, pois àquela altura já se haviam acostumado a tais infortúnios, mas, por fim, chegaram a um lugar onde o caminho era estreito demais para os elefantes e até para os animais de carga. Uma avalanche anterior já havia arrastado cerca de trezentos metros da encosta, ao passo que outra, mais recente, agravava ainda mais a situação. A essa altura, os soldados mais uma vez perderam a calma e quase caíram em desespero.” (Políbio, *Histórias*).

**14**

Esse texto 4 fala de um outro erro histórico, cometido por Aníbal, general de Cartago, que pretendeu chegar a Roma atravessando os Alpes durante o inverno.

Entre as razões abaixo, aquela que NÃO deve ser vista como causa dos problemas enfrentados pelo exército de Aníbal é:

- (A) a estreiteza do caminho nas montanhas;
- (B) a não identificação do traçado dos caminhos;
- (C) a grande altura por que passavam as tropas;
- (D) a existência comum de avalanches;
- (E) o nervosismo e o desespero dos soldados.

**15**

“pois àquela altura já se haviam acostumado a tais infortúnios”; O termo “àquela altura” se refere:

- (A) ao momento por que passavam;
- (B) à altitude das montanhas;
- (C) à dimensão dos caminhos;
- (D) ao modo por que atravessavam os caminhos;
- (E) à consequência dos fatos anteriores.

**16**

“tanto os homens quanto os animais”; “todos os que saíam da trilha ou tropeçavam em algo”. Nesses dois segmentos do texto 4, os conectores tanto/quanto e ou indicam, respectivamente:

- (A) comparação e alternância;
- (B) semelhança e alternância;
- (C) adição e adição;
- (D) comparação e adição;
- (E) adição e alternância.

**17**

“A(1) esses perigos eles resistiam, pois àquela(2) altura já se haviam acostumado a(3) tais infortúnios, mas, por fim, chegaram a(4) um lugar onde o caminho era estreito demais para os elefantes e até para os animais de carga.”

Nesse segmento do texto 4 há quatro ocorrências numeradas da preposição A; dessas quatro ocorrências, as exigidas pela regência verbal são:

- (A) 1-2-3;
- (B) 2-3-4;
- (C) 1-2-4;
- (D) 1-3-4;
- (E) 1-2-3-4.

**18**

“Uma avalanche anterior já havia arrastado cerca de trezentos metros da encosta, ao passo que outra, mais recente, agravava ainda mais a situação. A essa altura, os soldados mais uma vez perderam a calma e quase caíram em desespero.”

A troca de posição de termos desse segmento que altera o sentido original é:

- (A) uma avalanche anterior / uma anterior avalanche;
- (B) já havia arrastado cerca de trezentos metros da encosta / havia arrastado da encosta cerca de trezentos metros;
- (C) agravava ainda mais a situação / agravava mais ainda a situação;
- (D) os soldados mais uma vez / os soldados uma vez mais;
- (E) quase caíram em desespero / caíram quase em desespero.

**19**

Duas formas verbais sucessivas do texto 4 que mostram sucessão cronológica de ações são:

- (A) sabiam / estavam pisando;
- (B) saíam / tropeçavam;
- (C) perdiam / despencavam;
- (D) resistiam / haviam acostumado;
- (E) chegaram / era.

**20**

“chegaram a um lugar onde o caminho era estreito”; nesse segmento do texto 4 ocorre o emprego correto do vocábulo sublinhado. A frase abaixo em que o emprego do mesmo vocábulo também mostra correção é:

- (A) Os soldados sentiram desespero pelo momento onde todos estavam.
- (B) Em função do mau tempo por onde passavam, decidiram mudar o caminho.
- (C) No final da tarde, onde as nuvens se escondiam, tudo era mais perigoso.
- (D) Na viagem, onde tudo era desconhecido, as surpresas preocupavam.
- (E) No meio da noite, onde o medo aumenta, o comandante tranquilizava a todos.

**Legislação Específica****21**

Carmem, servidora pública estadual ocupante de cargo efetivo, foi aposentada por invalidez por doença psiquiátrica. Meses depois, Carmem se recuperou da enfermidade e, desejando regressar ao serviço público, ajuizou ação ordinária em face do Estado da Bahia. Durante a instrução probatória, por meio de perícia judicial que ratificou a nova conclusão de junta médica oficial, restou comprovado que Carmem se curou completamente da doença e está apta a voltar ao trabalho. De acordo com o Estatuto dos Servidores Públicos Civis do Estado da Bahia, no caso em tela:

- (A) não é cabível o retorno de Carmem ao serviço público, porque a aposentadoria por invalidez é ato irrevogável;
- (B) não é cabível o retorno de Carmem ao serviço público por determinação judicial, mas somente por vontade do próprio poder público estadual;
- (C) é cabível o retorno de Carmem ao serviço público, por meio da reintegração;
- (D) é cabível o retorno de Carmem ao serviço público, por meio da reversão;
- (E) é cabível o retorno de Carmem ao serviço público, por meio da readaptação.

**22**

João, servidor público civil estadual ocupante de cargo efetivo, com o objetivo de colaborar com sua irmã Maria, igualmente servidora pública estadual, que sofreu um acidente e estava impossibilitada de se locomover, atuou como seu procurador junto a determinada repartição pública estadual, para tratar de assunto relativo à percepção de remuneração e benefícios assistenciais em favor dela. Pelos fatos narrados, de acordo com a Lei Estadual nº 6.677/94 da Bahia, em matéria de sanção disciplinar, João:

- (A) não praticou falta funcional, mas está sujeito a ser advertido;
- (B) praticou falta funcional e está sujeito à pena de multa;
- (C) praticou falta funcional e está sujeito à pena de suspensão;
- (D) praticou falta funcional e está sujeito à pena de demissão;
- (E) não praticou falta funcional, porque existe autorização legal expressa para tal hipótese.

**23**

Em relação à licença à gestante e à adotante, o Estatuto dos Servidores Públicos Civis do Estado da Bahia estabelece que:

- (A) à servidora que adotar ou obtiver guarda judicial de criança de até 1 (um) ano de idade serão concedidos 30 (trinta) dias de licença;
- (B) pelo nascimento ou adoção de filho, o servidor terá direito à licença-paternidade de 20 (vinte) dias consecutivos;
- (C) no caso de aborto não criminoso, atestado por médico oficial, a servidora terá direito a 30 (trinta) dias de repouso;
- (D) no caso de natimorto, decorridos 5 (cinco) dias do evento, a servidora será submetida a exame médico e, se julgada apta, reassumirá o exercício;
- (E) à servidora gestante será concedida, mediante atestado médico, licença por 90 (noventa) dias consecutivos.

**24**

Sobre a Ouvidoria Judicial, de acordo com o Regimento dos Órgãos Auxiliares e de Apoio Técnico Administrativo da Justiça da Bahia, aprovado pela Resolução nº 05, de 27 de março de 2013, é correto afirmar que:

- (A) sua finalidade é exclusivamente receber reclamações contra servidores da Justiça e magistrados, possibilitando aos cidadãos participação no aprimoramento dos serviços jurisdicionais;
- (B) a coordenação das atividades da Ouvidoria Geral é exercida por um Juiz de Direito de entrância final, denominado Assessor Especial, indicado pela 2ª Vice-Presidência e aprovado pelo Tribunal Pleno;
- (C) é o órgão destinado a programar, coordenar e executar as políticas e articulações dos processos de comunicação social, internos e externos, de acordo com as diretrizes estabelecidas pela Presidência do Tribunal de Justiça;
- (D) é responsável por observar as normas e padrões técnicos relativos à segurança, manuseio de equipamentos de combate a incêndio e medidas de proteção contra acidentes nas instalações do Poder Judiciário;
- (E) é competente para promover a interlocução entre organismos sociais, imprensa, cidadão e Poder Judiciário, bem como tem por objetivo dar publicidade às ações do Judiciário.

**25**

Determinado Juiz de Direito do Tribunal de Justiça da Bahia foi denunciado criminalmente pelo Ministério Público Estadual, que lhe imputa a prática de crime comum. De acordo com o Regimento Interno do Tribunal de Justiça do Estado da Bahia, é competente para processá-lo e julgá-lo originariamente:

- (A) o Tribunal Pleno;
- (B) a Turma Criminal, escolhida por livre distribuição;
- (C) a Seção Criminal;
- (D) a Câmara Criminal, escolhida por livre distribuição;
- (E) o Juízo Criminal de primeiro grau do local do fato, escolhido por livre distribuição.

**26**

Consoante dispõe o Regimento Interno do Tribunal de Justiça do Estado da Bahia, compete ao Conselho da Magistratura:

- (A) organizar e publicar, anualmente, a lista de substituição dos juízes de primeiro grau;
- (B) dar instruções aos juízes, respondendo às suas consultas, sobre matéria administrativa;
- (C) publicar, até o dia 15 (quinze) do mês de janeiro de cada ano, a lista de antiguidade dos magistrados;
- (D) autorizar os servidores da Justiça a exercer comissões temporárias, a prestar serviços em outros órgãos públicos e a exercer cargos eletivos;
- (E) expedir os atos de nomeação, remoção, promoção, permuta, disponibilidade e aposentadoria dos magistrados e servidores do Poder Judiciário.

**27**

Em regra, dependem de preparo, consoante dispõe o Regimento Interno do Tribunal de Justiça do Estado da Bahia:

- (A) os reexames de sentença e os recursos interpostos pelo Ministério Público, pela Defensoria Pública, pela Fazenda Pública e por entidades da administração indireta, assim como as ações por eles intentadas;
- (B) os processos e recursos previstos no Estatuto da Criança e do Adolescente;
- (C) os conflitos de competência, as exceções de impedimento, de suspeição e de incompetência;
- (D) as ações diretas de inconstitucionalidade, as reclamações e os pedidos de intervenção;
- (E) os mandados de segurança, sendo que, quando indicados os litisconsortes, o preparo incluirá as cartas, inclusive as de ordem a serem expedidas.

**28**

De acordo com a Lei nº 10.845, de 27 de novembro de 2007, que dispõe sobre a Organização e Divisão Judiciária do Estado da Bahia, ao escrivão e ao diretor de Secretaria de Vara compete, de modo geral:

- (A) manter o edifício do fórum aberto e em condições de funcionamento, nos dias e no horário do expediente;
- (B) zelar pelo recolhimento da taxa judiciária e demais exigências fiscais;
- (C) escriturar, em livro especial, com discriminação de cada uma das Varas, a receita e a despesa dos depósitos, remetendo ao juiz competente o balanço mensal de escrituração;
- (D) fazer inventário e avaliação de bens e lavar termos de penhora;
- (E) cumprir os mandados, fazendo citações, intimações, notificações e outras diligências emanadas do juiz.

**29**

Consoante determina a Lei nº 10.845/2007, que dispõe sobre a Organização e Divisão Judiciária do Estado da Bahia, para o pleno desempenho de suas finalidades, ao Poder Judiciário é assegurada autonomia funcional, administrativa e financeira, que se traduz, entre outros, no seguinte atributo:

- (A) dispor de orçamento próprio, de sua iniciativa;
- (B) editar diretamente ato normativo com alteração do número de membros do Tribunal de Justiça;
- (C) sancionar lei sobre criação e extinção de cargos, inclusive de magistrados;
- (D) remeter ao Governador, para a devida nomeação e publicação na imprensa oficial, a lista dos aprovados em concurso público para ingresso na carreira da Magistratura;
- (E) editar diretamente ato normativo com alteração da organização e divisão judiciárias.

**30**

Em relação à pena disciplinar de demissão dos servidores da Justiça, a Lei nº 10.845/2007 (Organização e Divisão Judiciária do Estado da Bahia) estabelece que:

- (A) a prescrição ocorre em 2 (dois) anos, a partir da data em que o fato se tornou conhecido;
- (B) é aplicada ao servidor estável, em virtude de sentença judicial ou de sindicância sumária;
- (C) ocorre nos casos de falta de cumprimento dos deveres funcionais;
- (D) é aplicável em casos de reiterada negligência;
- (E) é competente para aplicá-la o Conselho da Magistratura.

**31**

Em matéria de adicional por serviço extraordinário, o Estatuto dos Servidores Públicos Civis do Estado da Bahia prevê que:

- (A) o serviço extraordinário será remunerado, em regra, com acréscimo de 100% (cem por cento) em relação à hora normal de trabalho;
- (B) somente será permitida a realização de serviço extraordinário para atender situações excepcionais e temporárias, respeitado o limite máximo, em regra, de 2 (duas) horas diárias;
- (C) o serviço extraordinário é aquele prestado em horário compreendido entre 22 (vinte e duas) horas de um dia e 5 (cinco) horas do dia seguinte;
- (D) fazem jus a seu recebimento os servidores que trabalham com habitualidade em locais insalubres ou em contato permanente com substâncias tóxicas ou com risco de vida;
- (E) fazem jus a seu recebimento todos os servidores contratados por tempo determinado para atender a necessidade temporária de excepcional interesse público.

**32**

O Regimento Interno do Tribunal de Justiça do Estado da Bahia estabelece que compete ao Desembargador Revisor:

- (A) decidir os incidentes que não dependem de acórdão e executar as diligências necessárias ao julgamento;
- (B) indeferir petições iniciais de ações da competência originária do Tribunal;
- (C) sugerir ao Relator medidas ordinatórias do processo, que tenham sido omitidas, ou surgidas após o relatório;
- (D) homologar desistências e transações, e decidir, nos casos de impugnação, o valor da causa;
- (E) processar a execução do julgado, na ação originária, podendo delegar atos não decisórios a juiz de primeiro grau.

**33**

A Lei nº 10.845/2007 (Organização e Divisão Judiciária do Estado da Bahia) dispõe que, para o exercício das atividades jurisdicionais, o território do Estado da Bahia constitui seção judiciária única, fracionada, contudo, para efeitos de administração da Justiça. Nesse contexto, entende-se como:

- (A) Subseção Judiciária, o agrupamento de Circunscrições Judiciárias;
- (B) Região Judiciária, o conjunto das Subseções Judiciárias;
- (C) Circunscrição Judiciária, o agrupamento de comarcas e comarcas não-instaladas, contíguas, com atuação distinta, embora integradas;
- (D) Comarca, unidade de divisão judiciária integrada jurisdicional e administrativamente a uma Vara constituída por mais de um juízo;
- (E) Vara, unidade de divisão judiciária autônoma, sede de juízo único, ou múltiplo quando desdobrada em vários juízos.

## Noções de Informática

34

João está trabalhando num texto escrito em português. Porém, como há trechos que contêm longas citações em inglês, João fica incomodado pelas marcações que apontam erros de ortografia na maioria das palavras inglesas, pois o idioma do texto está definido como “Português”. Além disso, João gostaria que houvesse ajuda também para identificar e corrigir eventuais erros ortográficos nos trechos em inglês. No LibreOffice 4.2 uma solução para resolver essas dificuldades e conseguir o que João deseja é:

- (A) selecionar cada um dos trechos em inglês e desligar o corretor ortográfico para a seleção;
- (B) posicionar o cursor sobre cada um dos termos em inglês que foram marcados pelo corretor e adicioná-los ao dicionário em uso;
- (C) selecionar cada um dos trechos em inglês e alterar o idioma da seleção para “Inglês”;
- (D) reinstalar o LibreOffice no modo “personalizado” e escolher o conjunto completo de idiomas disponibilizados;
- (E) digitar os textos em inglês num arquivo separado, corrigir eventuais erros, e reuni-los novamente num único arquivo.

35

Considere duas planilhas, **LO** e **EX**, criadas respectivamente com o LibreOffice 2-4 Calc e o MS Excel 2010. O conteúdo das duas planilhas é idêntico, como descrito a seguir:

Célula	Fórmula	Valor
A1		2
A2		3
A3		5
A4		3
A5	=SOMA(A1:A4)	13

Considere que tenha sido efetuada uma sequência de comandos que removeu a terceira linha de cada planilha.

Após a execução desses comandos, o conteúdo da célula A4 em cada planilha **LO** e **EX**, respectivamente, é:

- (A) =SOMA (A1 : A3) e #VALOR!
- (B) =SOMA (A1 : A3) e =SOMA (A1 : A3)
- (C) =SOMA (A1 : A4) e =SOMA (A1 : A4)
- (D) =SOMA (A1 : A4) e =SOMA (A1 : A3)
- (E) #VALOR! e =SOMA (A1 : A3)

36

Analise as seguintes afirmativas a respeito das opções de configuração do navegador Chrome em sua versão mais recente.

I. A pasta onde os arquivos obtidos por download são gravados é necessariamente aquela que foi escolhida na página de configurações do Chrome. Para gravar um arquivo de download em outra pasta é preciso refazer essa escolha na tela de configurações.

II. Quando o Chrome é iniciado, há duas opções de inicialização: abrir a página nova guia, ou abrir uma página específica (ou conjunto de páginas). Não há opção para continuar de onde você parou na última utilização do Chrome.

III. Existe uma opção de configuração que determina se o mecanismo de preenchimento automático de formulários da Web com um clique deve ser ativado ou não.

Está correto somente o que se afirma em:

- (A) I;
- (B) I e II;
- (C) II e III;
- (D) III;
- (E) I e III.

37

O professor Eduardo pretende aplicar uma prova para seus quase sessenta alunos, mas quer espalhá-los pela sala a fim de evitar grupinhos de cola. Olhando para a planilha MS Excel, onde mantém a lista de alunos e o controle de notas da turma, Eduardo teve a ideia de imprimir cada cópia da prova de modo personalizado, com o nome do aluno estampado no cabeçalho, e distribuí-las em ordem alfabética. A prova está sendo editada por meio do LibreOffice Writer.

Para aproveitar os dados da planilha e assim evitar o trabalho de digitar cada um dos nomes no documento, o professor Eduardo deve utilizar o recurso:

- (A) Galeria;
- (B) Filtros XML;
- (C) Tabela Dinâmica;
- (D) Mala Direta;
- (E) Objeto OLE.

38

Depois de “copiar” (copy) um trecho de texto corrido, a operação “colar” (paste) no MS Word 2010 pode ser feita de diferentes maneiras. A opção “Colar especial.../Texto não formatado” faz com que:

- (A) o documento onde o trecho foi colado seja convertido para o tipo “Texto sem formatação (\*.txt)”;
- (B) o trecho colado seja tratado como uma imagem *bitmap*;
- (C) o parágrafo onde o trecho foi colado seja formatado de acordo com o estilo “Normal”;
- (D) o trecho colado assuma a formatação correntemente aplicada ao ponto onde foi feita a colagem;
- (E) o trecho colado mantenha sua formatação original.



**39**

No MS Excel 2010, a guia “Dados” contém um procedimento identificado pelo ícone mostrado a seguir.

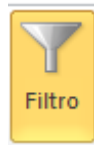

Um filtro aplicado a uma coluna X é usado para:

- (A) impedir a digitação, nas células da coluna X, de valores fora dos limites superior e inferior determinados por meio do filtro;
- (B) limitar os valores permitidos nas células da coluna X a uma lista especificada por meio do filtro;
- (C) exibir na planilha apenas as linhas que contenham, na coluna X, algum dos valores escolhidos por meio do filtro;
- (D) remover da planilha todas as linhas que não contenham, na coluna X, algum dos valores escolhidos por meio do filtro;
- (E) remover da planilha as linhas que contenham, na coluna X, valores que se repetem.

**40**

João vai fazer a apresentação de um relatório na sua empresa e preparou dois documentos: o primeiro é o relatório a ser projetado, já em formato PDF, de acordo com o padrão da empresa; o outro é um conjunto de anotações, gravadas num arquivo MS Word, contendo comentários que João gostaria de consultar durante a apresentação. Como a impressora onde João imprimiria suas anotações está indisponível, João precisa manter essas anotações na tela do computador, mas sem que estejam visíveis para a plateia, que deve ver na tela do projetor apenas o documento principal durante a apresentação.

No Windows 7, João pode obter uma configuração no computador que permita o que ele pretende:

- (A) abrindo o programa *Central de Sincronização*, no grupo *Acessórios*, e usando a opção *Gerenciar arquivos offline*;
- (B) abrindo o *Painel de Controle*, escolhendo *Ferramentas administrativas*, e usando a opção *Fontes de Dados*;
- (C) abrir o arquivo PDF por meio de um browser e usar o modo de visualização “lado a lado” no MS Word;
- (D) abrindo o programa *Conectar a um projetor* no grupo *Acessórios* (ou por meio de atalho), e usando a opção *Estender*;
- (E) abrindo o *Painel de Controle*, escolhendo *Gadgets da área de trabalho* (ou por meio de atalho), e usando a opção *Apresentação de Slides*.

## Conhecimentos Específicos

**41**

Um indivíduo com ensino médio completo deve decidir se cursa ou não o ensino superior. O custo da oportunidade de cursar o ensino superior nesse caso seria:

- (A) o valor das mensalidades a serem desembolsadas;
- (B) o valor do material didático e do transporte necessário para a conclusão do curso;
- (C) a renda sacrificada do mercado de trabalho medida para um trabalhador com ensino médio completo;
- (D) o diferencial de renda do trabalho entre um trabalhador com ensino superior e um com ensino médio, ambos completos;
- (E) a renda sacrificada do mercado de trabalho medida para um trabalhador com ensino superior completo.

**42**

Em países mais pobres, a participação no orçamento de gastos com bens mais básicos, como pães, é muito elevada, enquanto em países mais ricos, essa participação é baixa. Em termos de elasticidade, a demanda por esses bens tende a ser:

- (A) mais elástica em relação ao preço nos países mais pobres em relação aos mais ricos;
- (B) mais elástica em relação ao preço nos países mais ricos em relação aos mais pobres;
- (C) menos elástica em relação ao preço no longo prazo tanto nos países mais ricos como nos mais pobres;
- (D) elástica em relação à renda nos países mais pobres e mais ricos;
- (E) mais elástica em relação ao preço se há poucos bens substitutos em ambos os países.

**43**

Assuma que a taxa técnica de substituição (TTS) entre trabalhadores com qualificação alta (ha) e baixa (hb) seja dada pela derivada do primeiro em relação ao segundo:  $dha/dhb$ .

Caso ocorra um progresso tecnológico viesado para os trabalhadores com qualificação alta - que significa que sua produtividade aumenta em relação à dos trabalhadores com qualificação baixa - a TTS:

- (A) se mantém inalterada;
- (B) se eleva em módulo;
- (C) se reduz em módulo;
- (D) diminui com o uso crescente de trabalhadores mais qualificados;
- (E) torna os rendimentos de escala decrescentes para o trabalhador com qualificação baixa.

As questões abaixo referem-se ao gráfico 1 a seguir:

Os termos S e D se referem, respectivamente, às curvas de oferta e demanda atuais por gasolina no Brasil.

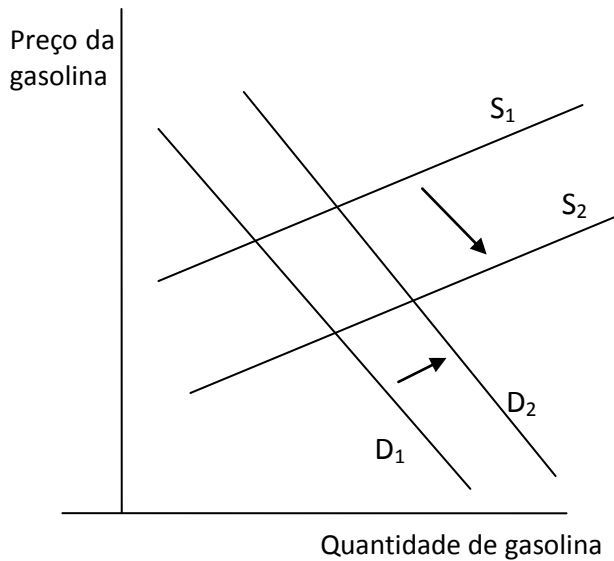

**44**

Considerando o gráfico 1, a situação que ilustra o que pode ter ocorrido com a curva da demanda é:

- (A) redução do preço do gás (bem substituto da gasolina);
- (B) queda da renda dos consumidores;
- (C) expectativa pelos consumidores de queda do preço da gasolina em poucos meses;
- (D) aumento do imposto sobre carros movidos à gasolina (bem complementar à gasolina);
- (E) aumento do número de imigrantes estrangeiros que residem no país.

**45**

Considerando o gráfico 1, a situação que ilustra o que pode ter ocorrido com a curva de oferta é:

- (A) expectativa pelos vendedores de queda do preço da gasolina nos próximos meses devido a uma recessão mundial;
- (B) aumento no preço do petróleo cru (insumo para a produção de gasolina) no mercado internacional;
- (C) imposição de restrições pelo governo no uso de tecnologia poluente no refino da gasolina;
- (D) aumento do tributo cobrado sobre o preço da gasolina comercializada com o consumidor final;
- (E) aumento das barreiras sobre a vinda de empresas estrangeiras para construção de postos de gasolina.

**46**

Um monopolista maximiza lucros quando:

- (A) a receita marginal supera o custo marginal;
- (B) atua na parte elástica da demanda;
- (C) o preço iguala o custo marginal, no caso de a demanda não ser perfeitamente elástica;
- (D) a produtividade marginal iguala a produtividade média;
- (E) a demanda intercepta o custo médio.

**47**

Um idoso vai até o supermercado e se depara com a seguinte promoção: “Leve 4 unidades do sabão em pó e pague apenas 3”. Essa promoção é um exemplo de:

- (A) discriminação de preços de primeiro grau;
- (B) discriminação de preços de segundo grau;
- (C) discriminação de preços de terceiro grau;
- (D) tarifas compartilhadas;
- (E) estabelecimento de preços com *markup*.

**48**

O Produto Nacional Líquido (PNL) é contabilizado como:

- (A) a produção cuja renda é gerada dentro dos limites do território nacional, e descontado o valor das depreciações;
- (B) a produção interna bruta somada à renda líquida enviada ao exterior;
- (C) a produção cuja renda é de propriedade dos residentes do país, somado o valor das depreciações, salários, juros, lucros e aluguéis;
- (D) a produção cuja renda é de propriedade dos residentes do país, independentemente de ter sido gerada fora do país, e descontado o valor das depreciações;
- (E) a soma de juros, lucros, aluguéis, salários e o valor total de impostos diretos e indiretos.

**49**

Em relação aos componentes do Balanço de Pagamentos, considere V para a(s) afirmativa(s) verdadeira(s) e F para a(s) falsa(s):

- ( ) Superávit comercial pode ser causado pelo aumento das receitas com turistas.
- ( ) Empréstimo tomado junto ao Fundo Monetário Internacional melhora o saldo da Conta Financeira.
- ( ) Aumento do Investimento Estrangeiro Direto aumenta o saldo da Conta Capital.

A sequência correta é:

- (A) V, V e V;
- (B) V, F e F;
- (C) F, V e F;
- (D) F, F e V;
- (E) F, F e F.

**50**

O efeito deslocamento, descrito no modelo IS-LM, ocorre quando:

- (A) a demanda por moeda for perfeitamente elástica em relação à taxa de juros e ocorrer uma expansão da política fiscal;
- (B) o investimento for totalmente insensível a mudanças na taxa de juros e a política monetária for expansionista;
- (C) a demanda por moeda for totalmente inelástica em relação à renda e ocorrer uma política fiscal expansionista;
- (D) a demanda por moeda for totalmente inelástica em relação à taxa de juros e a diferença entre tributos e gastos públicos se tornar negativa;
- (E) a oferta de moeda for perfeitamente inelástica em relação à taxa de juros e ocorrer uma política monetária e fiscal expansionista.

**51**

Atualmente, pode-se considerar que o mercado de trabalho brasileiro está em uma situação de pleno emprego. Assim, pela lei de Okun, nessa situação temos que:

- (A) o salário nominal do período corrente iguala o seu nível do período anterior;
- (B) o nível do produto é menor do que o produto potencial;
- (C) ocorre uma inércia inflacionária;
- (D) os salários reais crescem a taxas positivas;
- (E) o hiato do produto é nulo.

**52**

Considere as seguintes siglas:

M = volume de meios de pagamento;

R = volume de reservas mantido pelos bancos comerciais;

DV = depósitos a vista;

PMPP = papel moeda emitido pelo governo em poder do público;

B = base monetária;

Assim, o multiplicador monetário pode ser definido como:

- (A)  $B/M$
- (B)  $PMPP/B$
- (C)  $1/\{1 - [(DV-R)/M]\}$
- (D)  $(M - DV + R) / M$
- (E)  $DV/B$

**53**

A situação na qual o volume total dos meios de pagamento se mantém constante, mas o percentual entre seus componentes se altera, ocorre quando há, por exemplo:

- (A) uma expansão das reservas internacionais;
- (B) aumento dos empréstimos concedidos ao Tesouro pelo Banco Central;
- (C) resgate de depósitos a prazo em um banco;
- (D) venda de letras do Banco Central;
- (E) saque de um cheque no caixa do banco.

**54**

Em relação aos diferentes papéis do Estado, considere V para a(s) afirmativa(s) verdadeira(s) e F para a(s) falsa(s):

( ) No papel regulador, o Estado utiliza as funções alocativas, estabilizadoras e distributivas, que são implementadas através das políticas monetária, fiscal, creditícia, de comércio exterior, cambiais, de controle de preços, dentre outras.

( ) No papel de órgão financiador, o Estado utiliza suas instituições financeiras para financiar o desenvolvimento em setores estratégicos.

( ) No papel de produtor, o Estado já atuou na produção de setores de mineração, infraestrutura, serviços de utilidade pública dentre outros.

A sequência correta é:

- (A) V, V e V;
- (B) V, V e F;
- (C) F, V e V;
- (D) F, V e F;
- (E) F, F, e V.

**55**

A opção em que um ou mais dos seguintes impostos NÃO são classificados como impostos sobre o patrimônio e a renda ou como impostos sobre a produção e a circulação é:

- (A) Imposto de Renda de Pessoa Física e Imposto sobre operações financeiras;
- (B) Imposto territorial rural e Imposto sobre serviços;
- (C) Imposto predial e territorial urbano e Imposto de importação;
- (D) Imposto de transferência de bens imóveis e Imposto sobre circulação de mercadorias e serviços;
- (E) Imposto de Renda de Pessoa Jurídica e Imposto sobre produtos industrializados.

56

A curva de Laffer pode ser descrita pelo seguinte gráfico:

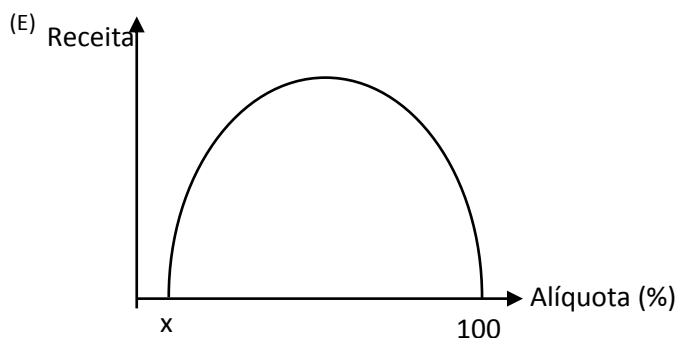
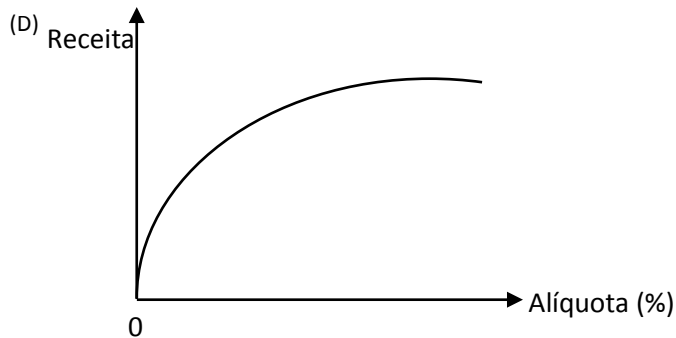
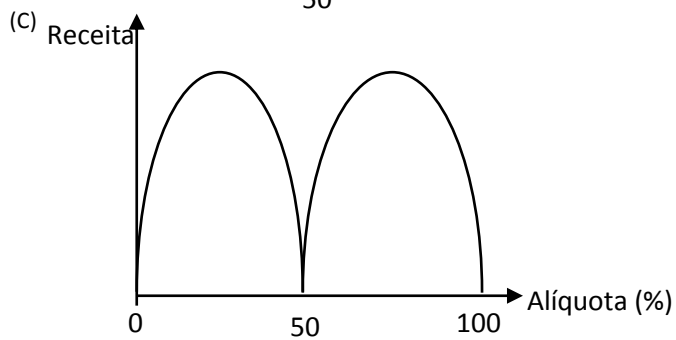
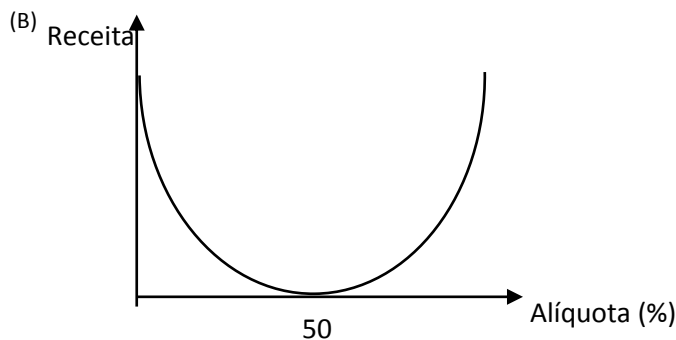
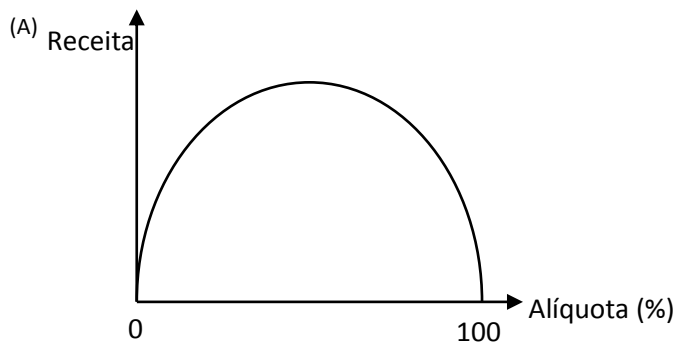

em que,  $x > 0$ .

57

Em relação à Lei de Diretrizes Orçamentárias (LDO), considere V para a(s) afirmativa(s) verdadeira(s) e F para a(s) falsa(s):

- ( ) Estabelece as metas relativas a resultados primário e nominal a serem cumpridas pelos governos.
- ( ) Dispõe sobre normas relativas ao controle de custos e à avaliação dos resultados dos programas financiados com recursos dos orçamentos.
- ( ) Deve atender algumas das exigências colocadas pela Lei de Responsabilidade Fiscal.

A sequência correta é:

- (A) V, V e V;
- (B) V, V e F;
- (C) V, F e F;
- (D) F, V e F;
- (E) F, V, e V.

58

A classificação de um projeto de investimento, sob a ótica da origem, tem como característica o fato de que:

- (A) sua execução parte da iniciativa privada ou pública;
- (B) o projeto tem por objetivo a implantação de uma nova empresa;
- (C) sua categorização é feita de acordo com o setor primário, secundário ou terciário;
- (D) há três tipos nesta classificação: projetos de viabilidade, financiamento e acompanhamento;
- (E) visa alterar o local da planta da fábrica de uma empresa.

59

Em um estudo de tamanho de um projeto, o conceito de economia de escala é importante pois:

- (A) conduz à maior racionalização das receitas, para uma dada elevação na quantidade produzida;
- (B) se baseia na gestão eficiente das receitas;
- (C) ocorre quando os custos fixos médios são diluídos com o aumento das quantidades produzidas;
- (D) evidencia o fato dos custos variáveis médios serem crescentes;
- (E) reduz a produtividade da mão de obra direta e indireta.

60

O payback descontado é um conceito importante na avaliação de um projeto pois:

- (A) permite determinar o período no qual o valor presente líquido acumulado zera;
- (B) quanto menor o seu valor maior a taxa interna de retorno do projeto;
- (C) possibilita inferir a taxa de desconto cujo fluxo de entradas e saídas é zerado;
- (D) indica a taxa mínima de atratividade do projeto;
- (E) serve de base para decisão de escolha do melhor projeto através da análise incremental.

**61**

Em relação à análise de sensibilidade e de cenários de projetos em condições de risco, considere V para a(s) afirmativa(s) verdadeira(s) e F para a(s) falsa(s):

( ) A análise de cenários permite avaliar as alterações nos resultados calculados do projeto, após a mudança em um dado parâmetro.

( ) O problema da análise de cenários é que ela negligencia a influência que uma alteração em uma variável tem sobre outras variáveis.

( ) Na análise de sensibilidade consideram-se as relações entre as diversas variáveis que afetam o projeto e suas mudanças simultâneas.

A sequência correta é:

- (A) V, V e V;
- (B) V, F e V;
- (C) F, F e V;
- (D) F, V e F;
- (E) F, F e F.

**62**

Suponha um projeto cujo investimento inicial seja igual a R\$ 100 mil, com prazo de 3 anos. Assuma que os fluxos de receita gerados ao final do primeiro, segundo e terceiro anos, descontados a valor presente a taxa mínima de atratividade de 5%, sejam iguais a R\$ 60 mil, R\$ 40 mil e R\$ 20 mil, respectivamente. Logo, o payback descontado e o índice de lucratividade são iguais a:

- (A) 2 anos e 0,2;
- (B) 2 anos e 1,0;
- (C) 2 anos e 1,2;
- (D) 3 anos e 1,0;
- (E) 3 anos e 1,2.

**63**

Em relação às políticas de combate à inflação da década de 1980, considere V para a(s) afirmativa(s) verdadeira(s) e F para a(s) falsa(s):

( ) O Plano Cruzado seguiu a proposta do “choque heterodoxo”, baseado no fato de que o componente inercial da inflação era a principal causa da inflação e que a influência sobre a inflação de variações no hiato do produto era muito pequena.

( ) O Plano Cruzado concedeu um reajuste salarial de partida para os trabalhadores e, posteriormente, a correção somente seria feita via dissídios anuais, o que gerou perda de poder de compra para os trabalhadores.

( ) Um dos erros do Plano Cruzado II foi o diagnóstico de que a inflação seria puramente inercial.

A sequência correta é:

- (A) V, V e V;
- (B) V, F e V;
- (C) V, F e F;
- (D) F, V e V;
- (E) F, F e F.

**64**

NÃO reflete um fato estilizado do mercado de trabalho brasileiro a partir de 2000:

- (A) o elevado crescimento real da renda das famílias na última década permitiu um aumento da demanda por serviços, gerando novos postos de trabalho;
- (B) o mercado de trabalho atualmente está próximo do nível de pleno emprego, pois o salário vem crescendo em termos reais acima da produtividade do trabalho;
- (C) a informalidade diminuiu consideravelmente na última década em decorrência do aumento da escolaridade;
- (D) uma das razões para a manutenção de um baixo desemprego nos últimos anos está relacionada à hipótese de retenção de mão de obra por parte das empresas;
- (E) na atual década, a geração de novos postos de trabalho se concentrou principalmente em vagas de alto salário, como reflexo da elevada oferta de mão de obra altamente qualificada.

**65**

O Plano Estratégico de Desenvolvimento (PED), lançado em 1968, visou:

- (A) a estabilização dos preços, através do regime de metas inflacionárias;
- (B) o aumento dos investimentos, principalmente das empresas estatais;
- (C) a melhora da infraestrutura, através de parcerias público privadas;
- (D) a ampliação do mercado interno, sustentando a demanda de bens de consumo duráveis;
- (E) a adoção de políticas de minivalorizações que auxiliavam no controle inflacionário.

**66**

Em um determinado órgão da administração direta, durante o período de execução orçamentária, constatou-se a necessidade de abertura de um crédito adicional para contratação de serviço, não constante no orçamento, de manutenção do sistema de ar condicionado, após uma pane que danificou o sistema. Esse crédito adicional:

- (A) dispensa a indicação de fonte de recursos para abertura;
- (B) estava autorizado na Lei Orçamentária;
- (C) não poderá ser prorrogado;
- (D) pode ser aberto por decreto do Poder Executivo;
- (E) deve ser considerado no cálculo do excesso de arrecadação.

**67**

De acordo com o Manual de Demonstrativos Fiscais (MDF), o Relatório de Gestão Fiscal (RGF) tem o objetivo de dar transparência à gestão fiscal do titular do Poder/órgão realizada no período, principalmente por meio da verificação do cumprimento de limites. O MDF orienta que o RGF:

- (A) deve ser elaborado e divulgado até 30 dias do encerramento de cada bimestre;
- (B) abrangerá, em cada período, todos os poderes, de forma consolidada;
- (C) contemplará as empresas estatais independentes;
- (D) será apresentado em audiência pública ao final do exercício financeiro;
- (E) tem preenchimento facultativo pela Defensoria Pública Estadual.

**68**

O Relatório de Gestão Fiscal é composto de anexos, com informações específicas, cujos modelos de elaboração são apresentados pelo Manual de Demonstrativos Fiscais (MDF). De acordo com o MDF:

- (A) no Demonstrativo da Despesa com Pessoal, o conceito de despesa com pessoal depende da natureza do vínculo empregatício;
- (B) o limite prudencial da despesa com pessoal no Poder Judiciário Estadual é 5,4% da Receita Corrente Líquida;
- (C) o Demonstrativo Simplificado do Relatório de Gestão Fiscal informa o montante de inscrição em restos a pagar não processados do exercício;
- (D) os órgãos dos poder Judiciário publicarão o Demonstrativo Simplificado do Relatório de Gestão Fiscal em todos os quadrimestres;
- (E) o Demonstrativo da Dívida Consolidada é anexo obrigatório para os Poderes Executivo e Legislativo.

**69**

Um servidor de um órgão da administração direta é responsável por despesas em regime de adiantamento. De acordo com as normas aplicáveis ao regime de adiantamento, esse servidor:

- (A) poderá ser responsável por mais dois adiantamentos;
- (B) não deve ter o cargo de guarda e utilização dos materiais que adquirir, salvo se for o único da repartição;
- (C) não poderá ser declarado em alcance se prestar contas do adiantamento no prazo;
- (D) poderá aplicar os recursos em qualquer despesa permitida em lei para o regime de adiantamento;
- (E) não poderá aplicar os recursos em despesas com ajuda de custo.

**70**

Em uma determinada unidade da federação, a Secretaria Estadual de Habitação precisa descentralizar um crédito orçamentário para o Fundo Estadual de Habitação.

O procedimento a ser realizado é um(a):

- (A) destaque;
- (B) provimento;
- (C) provisão;
- (D) transposição;
- (E) transferência.

## Redação

Os estudantes que se destinam à Economia já se dividem antecipadamente segundo a prioridade acadêmica do Centro Universitário para o qual se dirigem. Essa “especialização” dos vários centros é um bom caminho para os estudantes?

Exponha suas opiniões a respeito, num texto de no mínimo 20 e no máximo 30 linhas, em língua culta, dando especial atenção à estrutura do texto e aos argumentos que servem de base para suas posições.

01	
02	
03	
04	
05	
06	
07	
08	
09	
10	
11	
12	
13	
14	
15	
16	
17	
18	
19	
20	
21	
22	
23	
24	
25	
26	
27	
28	
29	
30	

Realização

 **FGV PROJETOS**