

**CADERNO**

**020**



**Unimontes**  
EVOLUINDO O CURSO DA VIDA

**CONCURSO PÚBLICO UNIFICADO PARA PROVIMENTO DE  
CARGOS EFETIVOS DAS PREFEITURAS MUNICIPAIS  
AGREGADAS NO POLO 1**

**Administrador  
Administrador - SEMAF  
Profissional Especializado / Administrador**

**PROVAS DE CONHEC. ESPECÍFICOS E LÍNGUA PORTUGUESA**

**Ficha de Identificação**

<b>NOME:</b>		
<b>FUNÇÃO:</b>		<b>Nº INSCRIÇÃO:</b>
<b>Nº DO PRÉDIO:</b>	<b>SALA:</b>	<b>ASSINATURA</b>

**COTEC**  
COMISSÃO  
TÉCNICA DE  
CONCURSOS

## ORIENTAÇÕES IMPORTANTES

- 01 - Este caderno contém questões do tipo múltipla escolha.
- 02 - Verifique se o caderno contém falhas: folhas em branco, má impressão, páginas trocadas, numeração errada, etc. Encontrando falhas, levante a mão. O Fiscal o atenderá e trocará o seu caderno.
- 03 - Cada questão tem 4 (quatro) alternativas (A - B - C - D). Apenas 1 (uma) resposta é correta. Não marque mais de uma resposta para a mesma questão, nem deixe nenhuma delas sem resposta. Se isso acontecer, a questão será anulada.
- 04 - Para marcar as respostas, use preferencialmente caneta esferográfica com tinta azul ou preta. **NÃO** utilize caneta com tinta vermelha. Assinale a resposta certa, preenchendo toda a área da bolinha ●.
- 05 - Tenha cuidado na marcação da Folha de Respostas, pois ela não será substituída em hipótese alguma.
- 06 - Confira e assine a Folha de Respostas, antes de entregá-la ao Fiscal. **NA FALTA DA ASSINATURA, A SUA PROVA SERÁ ANULADA.**
- 07 - Não se esqueça de assinar a Lista de Presenças.
- 08 - Após UMA HORA, a partir do início das provas, você poderá retirar-se da sala, SEM levar este caderno.
- 09 - Após DUAS HORAS, a partir do início das provas, você poderá retirar-se da sala, levando este caderno.

### DURAÇÃO DESTAS PROVAS: TRÊS HORAS

OBS.: Candidatos com cabelos longos deverão deixar as orelhas totalmente descobertas durante a realização das provas. É proibido o uso de boné.

**PROVA DE CONHECIMENTOS ESPECÍFICOS**  
**Questões numeradas de 01 a 15**

**QUESTÃO 01**

Marcelo Paranhos é administrador da prefeitura Municipal de Recanto do Sul e sempre foi avaliado como um excelente gestor. Sua postura democrática sempre foi motivo de satisfação e respeito dos seus subordinados e colegas de trabalho. Considerando o modelo de gestão de Marcelo Paranhos, pode-se afirmar que ele

- A) participa de forma mínima das decisões grupais ou individuais.
- B) fixa as diretrizes e objetivos a serem atingidos, sem a participação do grupo.
- C) não avalia e nem controla os acontecimentos, deixando isso a cargo dos empregados.
- D) permite que a divisão de tarefas possa ser discutida pelo grupo de trabalho.

**QUESTÃO 02**

No contexto do planejamento empresarial, as políticas podem ser identificadas como um desdobramento da hierarquia de objetivos das organizações. Dessa forma, pode-se definir as Políticas da organização como:

- A) Afirmações genéricas baseadas nos objetivos organizacionais e que funcionam como guias orientadores da ação administrativa.
- B) Princípios estabelecidos para possibilitar o alcance dos objetivos pretendidos pela organização, servindo para balizar os meios adequados para canalizar as decisões.
- C) Regras ou regulamentos que asseguram que os procedimentos e o curso de ação ou de conduta na organização sejam seguidos fielmente.
- D) Modos pelos quais os programas deverão ser executados ou realizados, prescrevendo uma sequência de tarefas requeridas para realizar determinado trabalho.

**QUESTÃO 03**

“A partir da Teoria Comportamental, um grupo de cientistas sociais e consultores de empresas desenvolveu uma abordagem moderna, democrática e variada ao desenvolvimento planejado das organizações, que recebeu o nome de Desenvolvimento Organizacional”. (CHIAVENATO, 2003, p. 370).

Podem ser apontados como pressupostos básicos do Desenvolvimento Organizacional, **EXCETO**

- A) A melhoria da eficácia organizacional.
- B) A burocratização dos processos.
- C) A necessidade contínua de adaptação.
- D) A interação entre indivíduo e organização.

**QUESTÃO 04**

A Gráfica Nacional Ltda. apresentou as seguintes informações referentes à movimentação de estoques do papel Metalfolha A2, durante o mês de maio de 2015.

Aquisições		Alienações	
6/5/2015	10 unidades a R\$ 52,00 cada	10/5/2015	15 unidades a R\$ 100,00 cada
15/5/2015	20 unidades a R\$ 51,00 cada	18/5/2015	20 unidades a R\$ 110,00 cada
20/5/2015	18 unidades a R\$ 51,50 cada	23/5/2015	16 unidades a R\$ 110,00 cada
26/5/2015	15 unidades a R\$ 53,00 cada	27/5/2015	18 unidades a R\$ 120,00 cada
<b>Total das aquisições: R\$ 3.262,00</b>		<b>Total das alienações: R\$ 7.620,00</b>	

O estoque inicial do produto em 1/5/2015 foi de 8 unidades a R\$ 50,00 cada uma. Utilizando o Método PEPS de avaliação de estoques, identifica-se que o estoque final do produto em 30/5/2015, em R\$, corresponde a:

- A) 106,00.
- B) 103,75.
- C) 104,00.
- D) 112,00.

---

**QUESTÃO 05**

A Consultora Denise Drumond foi contratada para implementar um Sistema de Informações Gerenciais no Hospital Municipal de Timóteo-PA. Depois de três meses de dedicação ao projeto, Denise identificou que o trabalho não estava obtendo êxito, devido ao excesso de formalismo nas atividades da instituição; à resistência dos servidores à mudança; à superconformidade às rotinas e procedimentos; à internalização das regras e ao forte apego aos regulamentos. Ao identificar essas características, podemos afirmar que o problema está relacionado à/às/aos

- A) pouca motivação dos servidores.
  - B) racionalidade ilimitada dos servidores.
  - C) disfunções da burocracia.
  - D) princípios da Organização Racional de Trabalho.
- 

**QUESTÃO 06**

Considerando os aspectos referentes aos tipos de organização, observe as afirmativas:

- I - A principal característica da organização linear é a autoridade única e absoluta do superior sobre os seus subordinados, decorrente do princípio da unidade de comando.
- II - Na organização funcional, as comunicações entre os órgãos ou cargos na organização são efetuadas diretamente, sem necessidade de intermediação.
- III - A organização linear proporciona o máximo de especialização nos diversos órgãos e cargos da organização.
- IV - A organização funcional separa as funções de planejamento e de controle das funções de execução, havendo uma especialização de cada uma dessas funções.

Estão **CORRETAS** as afirmativas

- A) I, II e III, apenas.
  - B) II, III e IV, apenas.
  - C) I, II e IV, apenas.
  - D) I e IV, apenas.
- 

**QUESTÃO 07**

Ao avaliar os indicadores econômico-financeiros de uma organização, deve-se considerar:

- A) Os indicadores de rentabilidade visam medir a capacidade de pagamento de uma empresa, ou seja, sua habilidade em cumprir corretamente suas obrigações passivas assumidas.
  - B) Os indicadores de liquidez visam avaliar os resultados auferidos por uma empresa em relação a determinados parâmetros que melhor revelem suas dimensões.
  - C) Os indicadores de liquidez geral revelam o retorno produzido pelo total das aplicações realizadas por uma empresa em seus ativos.
  - D) Os indicadores de endividamento e estrutura são utilizados, basicamente, para aferir a composição das fontes passivas de recursos de uma empresa.
-

**QUESTÃO 08**

Observe as demonstrações da Cia Grafite S/A:

<b>BALANÇO PATRIMONIAL</b>			
<b>ATIVO</b>	<b>20X1</b>	<b>PASSIVO</b>	<b>20X1</b>
CIRCULANTE		CIRCULANTE	
Caixa	32.450	Fornecedores	154.850
Contas a Receber	187.550	Imposto de Renda	25.420
Estoques	<u>110.440</u>	Empréstimos	<u>48.700</u>
	<b>330.440</b>		<b>228.970</b>
REALIZÁVEL EM LONGO PRAZO	<b>70.820</b>	EXÍGÍVEL EM LONGO PRAZO	<b>242.370</b>
PERMANENTE		PATR. LÍQUIDO	
Investimentos	42.000	Capital Social	485.320
Imobilizado	777.850	Reservas	115.280
Diferido	<u>22.210</u>	Lucros Acumulados	<u>171.380</u>
	<b>842.060</b>		<b>771.980</b>
<b>Total</b>	<b>1.243.320</b>	<b>Total</b>	<b>1.243.320</b>

<b>DEMONSTRAÇÃO DE RESULTADOS</b>	
	<b>20X1</b>
Receita Líquida	8.254.850
( - ) CMV	<u>(3.247.720)</u>
= Lucro Bruto	5.007.130
( - ) Despesas Operacionais	<u>(4.513.450)</u>
= Lucro da Atividade	493.680
+ Receitas Financeiras	24.500
( - ) Despesas Financeiras	<u>(447.623)</u>
= Lucro Antes do I.R.	70.557
( - ) Provisão para I.R.	<u>(21.167)</u>
= Resultado Líquido	<u>49.390</u>

Ao realizarmos uma avaliação da situação apresentada pela Cia Grafite S/A, é possível identificar:

- A capacidade de pagamento da empresa em Longo Prazo é de R\$ 0,39, sendo que, para cada \$1,00 de dívidas, a empresa possui apenas R\$ 0,39 de valores a receber.
- Se a empresa sofresse uma total paralisação das suas vendas, ou se o seu Estoque fosse obsoleto, ela conseguiria pagar \$ 0,96 de cada R\$ 1,00 de suas dívidas.
- De acordo como o índice de endividamento geral, a empresa financia 85% dos seus ativos com capital de terceiros, apresentando ótima alavancagem financeira.
- A empresa conseguiu transformar o valor do seu ativo 4,03 vezes em vendas.

---

### QUESTÃO 09

De acordo com o Código de Ética Profissional do Administrador (CEPA), aprovado pelo Conselho Federal de Administração RN/CFA nº 353, de 9 de abril de 2008:

- I - É dever do administrador: evitar declarações públicas sobre os motivos de seu desligamento, desde que do silêncio não lhe resultem prejuízo, desprestígio ou interpretação errônea quanto à sua reputação.
- II - É vedado ao administrador: sugerir, solicitar, provocar ou induzir divulgação de textos de publicidade que resultem em propaganda pessoal de seu nome, méritos ou atividades, salvo se em exercício de qualquer cargo ou missão, em nome da classe, da profissão ou de entidades ou órgãos públicos.
- III - É direito do administrador: a competição honesta no mercado de trabalho, a proteção da propriedade intelectual sobre sua criação, o exercício de atividades condizentes com sua capacidade, experiência e especialização.
- IV - Com relação aos colegas, o administrador deve auxiliar a fiscalização do exercício profissional e zelar pelo cumprimento do CEPA, comunicando, com discrição e fundamentadamente aos órgãos competentes, as infrações de que tiver ciência.

Estão **CORRETAS** as afirmativas

- A) II e III, apenas.
- B) III e IV, apenas.
- C) I e IV, apenas
- D) I, II, III e IV.

---

### QUESTÃO 10

Entre as técnicas de administração de materiais, o Kanban pode ser definido como:

- A) Técnica que consiste em selecionar fornecedores e garantir qualidade, eliminando testes de recebimento e garantindo *feedback* e correção de defeitos na fábrica do fornecedor.
- B) Técnica que busca aperfeiçoar seus sistemas de produção, utilizando o conceito de “empurrar” a produção a partir da oferta de produtos aos clientes, produzindo no tempo e quantidades necessárias.
- C) Técnica de controle de fábrica pela qual as necessidades de entregas determinam os níveis de estoque no decorrer do processo.
- D) Técnica desenvolvida para focalizar a atenção nas restrições de capacidade ou gargalos da produção, focalizando a parte crítica do processo de produção.

---

### QUESTÃO 11

Carla Patrícia é a nova diretora da Divisão de Recursos Humanos da Prefeitura Municipal de Caldas Formosas-MS. Ao assumir o cargo, a servidora resolveu romper com a visão clássica gerencial do antigo gestor e implementar uma visão mais sistêmica naquela instituição. Nesse sentido, é possível identificar que a gestão de Carla Patrícia pretende:

- A) Aumentar a eficiência das pessoas a partir da divisão do trabalho e definição dos cargos.
- B) Desenvolver um pensamento mais sintético e abrangente das situações organizacionais.
- C) Adotar um pensamento mais analítico e cartesiano, sinônimo da visão total da organização.
- D) Otimizar os resultados da empresa, baseando-se nos estudos e princípios da relação de causa e efeito.

**QUESTÃO 12**

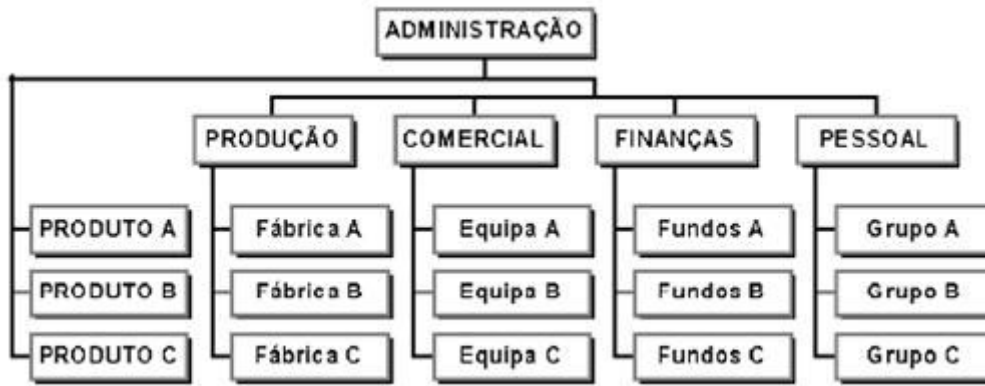

Fonte: <https://estruturasempresariais.wordpress.com/macro-estruturas-avancadas/>

A estrutura organizacional apresentada pode ser identificada como:

- A) Funcional.
- B) Linear.
- C) Linha-staff.
- D) Matricial.

**QUESTÃO 13**

Para elaboração do Planejamento Estratégico da “Sonho Azul Turismo”, o administrador da empresa resolveu utilizar-se da matriz SWOT como técnica gerencial de apoio. A representação abaixo demonstra como o administrador classificou os pontos fortes, os pontos fracos, as ameaças e as oportunidades que afetam a organização.

<b>PONTOS FORTES</b> <ul style="list-style-type: none"><li>• Custo baixo dos serviços;</li><li>• Motivação e empenho dos funcionários.</li></ul>	<b>PONTOS FRACOS</b> <ul style="list-style-type: none"><li>• Inexistência de concorrentes;</li><li>• Falta de integração dos departamentos.</li></ul>
<b>AMEAÇAS</b> <ul style="list-style-type: none"><li>• Imagem positiva da marca do concorrente;</li><li>• Exigência ambiental imposta pelo município.</li></ul>	<b>OPORTUNIDADES</b> <ul style="list-style-type: none"><li>• O crescimento da renda populacional;</li><li>• Aumento da demanda de mercado.</li></ul>

Analisando a matriz SWOT apresentada, identifica-se como erro:

- A) Exigência ambiental imposta pelo município apontada como ameaça.
- B) Inexistência de concorrentes apontada como ponto fraco.
- C) O crescimento da demanda de mercado apontado como oportunidade
- D) O baixo custo dos serviços apontado como ponto forte.

---

**QUESTÃO 14**

Ao realizar uma pesquisa de clima organizacional na “Cometa Ind. Têxtil”, o analista de recursos humanos identificou que os funcionários da organização encontravam-se pouco envolvidos e desmotivados com o trabalho. Reclamaram de inúmeras situações e comentaram um grande desprazer em prestar serviços para aquela empresa. De posse da pesquisa, o analista de recursos humanos percebeu que os fatores higiênicos apresentavam-se como principais elementos da desmotivação. Assim, resolveu adotar as seguintes medidas:

- I - Oferecer um cartão alimentação.
- II - Criar um convênio-saúde para atendimento aos empregados.
- III - Elaborar um plano de progressão a partir do reconhecimento profissional.
- IV - Desenvolver um programa de premiação às “Melhores Práticas de Trabalho”.
- V - Melhorar as condições de trabalho.

De acordo com a teoria dos dois fatores proposta por Herzberg, o analista de recursos humanos acertou nas medidas:

- A) I, II e V, apenas.
- B) I, III e V, apenas.
- C) II, IV e V, apenas.
- D) I, III e IV, apenas.

---

**QUESTÃO 15**

À luz da abordagem contingencial da administração, **NÃO** é possível definir como componente do ambiente de tarefa das organizações:

- A) As condições políticas.
- B) Os fornecedores.
- C) Os clientes.
- D) As entidades reguladoras.



**PROVA DE LÍNGUA PORTUGUESA**  
**Questões numeradas de 16 a 25**

**INSTRUÇÃO:** Leia, com atenção, o texto a seguir para responder às questões propostas.

**A desoras, desfeliz**

1 Encenou-se, no Tribunal de Justiça do Rio de Janeiro, no feriado de 21 de abril, em forma de peça teatral, uma celebração chamada “desenforcamento de Tiradentes”. Com advogado, promotor e júri popular, refez-se o julgamento do herói da Inconfidência Mineira, tudo mais ou menos conforme o que registram os autos de dois séculos atrás, mas com resultado inverso: no final o réu é inocentado. Ou seja, desenforcado. 5 O melhor de tudo foi o título. “Desenforcamento” entra para o rol de mágicas palavras que o ‘des’ inicial permite criar, invertendo significados e instituindo um mundo às avessas.

Em *Apesar de Você*, sua música contra a ditadura, Chico Buarque pediu: “Você, que inventou a tristeza, ora tenha a fineza de desinventar”. Talvez já se invocasse o “desinventar” antes; depois, invocou-se mais ainda. Até foi acolhido no dicionário digital Aulete, que lhe dá o significado de “retroceder, retroagir 10 na ação de inventar”, e oferece como exemplo um trecho do poeta Manoel de Barros: “É preciso desinventar os objetos. O pente, por exemplo. É preciso dar ao pente a função de não pentear. Até que ele fique à disposição de ser uma begônia”.

Numa de suas malucas aventuras no País das Maravilhas, Alice comemora seu *unbirthday*, como escreveu o autor do livro, o inglês Lewis Carroll. *Unbirthday* foi traduzida em português para 15 “desaniversário”, bela palavra para significar um belíssimo não evento. E, por falar em belo, a escritora Ana Miranda deu o título de *Desmundo* ao romance em que narra a sina de uma órfã portuguesa enviada à força ao Brasil da época do Descobrimento para servir de esposa a um dos desbravadores da terra. “Desmundo” é mais que fim do mundo; é o mundo ao avesso.

É o que aguarda, no romance, a inocente Oribela. Há bons exemplos mais antigos. No livro 20 *Roteiro de Macunaíma*, de 1950, o crítico M. Cavalcanti Proença escreveu que o personagem de Mário de Andrade resumia as “desvirtudes nacionais”. O próprio Mário de Andrade engendrou, por sua vez, outro oportuno ‘des’ ao lamentar, num poema (*Louvação da Tarde*), a “pátria tão despatriada”.

Desvirtudes nacionais e despatriamentos da pátria continuam em cartaz, 87 anos depois da publicação de *Macunaíma* e setenta depois da morte de Mário de Andrade, completados neste ano, mas não 25 é disso que se trata aqui – por que raios, ó insistente leitor, o colunista teria sempre de afundar no mar de nossas misérias públicas? Refugiemo-nos nas palavras. O tema de hoje são as que portam o prefixo ‘des’, começando com as inventadas, mas não se esgotando nelas. O exímio criador/recolhedor de palavras que foi Guimarães Rosa espalhou por suas obras, entre muitas outras, “desamigo”, “desendoidecer”, “desdormido”, “desexistir”, “destriste”, “desfeliz”, “desviver”, “desfalar”.

30 No precioso livro *O Léxico de Guimarães Rosa*, da professora Nice Sant’Anna Martins, registram-se exatas 230 palavras com ‘des’, sinal de que o ‘des’ é uma tentação irresistível para quem gosta de brincar com as possibilidades do idioma. Até “desmim” Guimarães Rosa inventou. “Querer mil gritar, e não pude, desmim de mim mesmo, me tonteava, numas ânsias”, diz Riobaldo, no *Grande Sertão: Veredas*.

O ‘des’ traz em si a atração anarquista de pôr o mundo de cabeça para baixo. Mesmo as palavras em 35 ‘des’ perfeitamente acomodadas à língua, e acolhidas nos dicionários há muitos anos, nos chegam com novo viço quando nos detemos a examiná-las. A uma família melancólica pertencem “desamor”, “desventura”, “desencanto” e a fatal “desespero”, ao inverter o alto significado moral de “amor”, “ventura”, “encanto” e “esperança”. “Desassossego” vai no mesmo caminho.

“Desentendimento” é mais bruta; é eufemismo para briga. Ao contrário, de alto valor moral são 40 “destemor” e “desassombro” ao opor-se ao temor e ao assombro. “Desatino” é humilhante; é perder o tino. “Desoras” só pode ter sido criada por um surrealista. Usa-se no sentido de “altas horas”, mas na pura raiz etimológica significa estar fora das horas – como assim, fora das horas? “Desasnar” é o inspirado sinônimo de aprender pela via de deixar de ser asno.

Uma ida ao dicionário, onde dormem as palavras em estado de inocência, revela maravilhas. O leitor 45 não deve saber, como o colunista não sabia, que existe a palavra “desnamorar”, assim como “desnamorado”. A difícil arte do dicionarista revela-se em seu melhor na definição de “namorar” do Houaiss: “terem duas pessoas relacionamento amoroso em que a aproximação física e psíquica, fundada numa atração recíproca,

aspira à continuidade”. Descontinuada tal relação, fica-se com a desconsolada figura do desnamorado, que se imagina desamparado, a desoras, desnorteado e desterrado de si mesmo, desfeliz.

(TOLEDO, Roberto Pompeu de. A desoras, desfeliz. **Revista Veja**, 3-março-2015.)

### QUESTÃO 16

A partir das ideias defendidas pelo articulista, pode-se inferir, **EXCETO**

- A) O prefixo ‘des’ é muito produtivo, já que possibilita a formação de muitos neologismos.
- B) Certos neologismos são registrados pelo dicionário, mas outros, não.
- C) A criação constante de novas palavras causa desorganização na língua portuguesa.
- D) Há palavras formadas com o prefixo ‘des’ que não são do conhecimento do usuário da língua.

---

### QUESTÃO 17

Em todas as alternativas, o articulista trabalha com a semântica do prefixo ‘des’, **EXCETO**

- A) “... entra para o rol de mágicas palavras que o ‘des’ inicial permite criar, invertendo significados e instituindo um mundo às avessas.” (Linhas 5-6)
- B) “*Unbirthday* foi traduzida em português para “desaniversário”, bela palavra para significar um belíssimo não evento.” (Linhas 14-15)
- C) “Uma ida ao dicionário, onde dormem as palavras em estado de inocência, revela maravilhas.” (Linha 44)
- D) “ ‘Desmundo’ é mais que fim do mundo; é o mundo ao avesso.” (Linhas 17-18)

---

### QUESTÃO 18

Considere o trecho: “Desvirtudes nacionais e despatriamentos da pátria continuam em cartaz, 87 anos depois da publicação de *Macunaima* e setenta depois da morte de Mário de Andrade, completados neste ano, mas não é disso que se trata aqui – por que raios, ó insistente leitor, o colunista teria sempre de afundar no mar de nossas misérias públicas? Refugiemo-nos nas palavras.” (Linhas 23-26)

Através desse trecho, infere-se, **EXCETO** que o articulista

- A) não gosta de abordar questões que dizem respeito aos problemas sociais do Brasil.
- B) aproveita o tema para fazer críticas a determinados comportamentos existentes no Brasil.
- C) normalmente aborda problemas da sociedade brasileira.
- D) Lidar com o tema que envolve palavras é uma forma de evitar falar de problemas que afetam a sociedade.

---

### QUESTÃO 19

Ao afirmar: “Desentendimento” é mais bruta; é eufemismo para briga” (linha 39), o autor propõe que o termo

- A) “desentendimento” é mais pesado que o termo “briga”.
- B) “briga” é um termo mais popular que “desentendimento”.
- C) “desentendimento” é formal, e o termo “briga”, coloquial.
- D) “desentendimento” é mais brando que o termo “briga”.

---

### QUESTÃO 20

Em relação ao trecho da questão anterior, infere-se que a expressão “estado de inocência”, denotativamente, significa que as palavras

- A) não foram ainda usadas em contextos.
- B) possuem significados simples.
- C) perderam o seu valor original.
- D) são vazias de significação.

---

### QUESTÃO 21

Em todas as alternativas, verifica-se o uso de linguagem metafórica, **EXCETO**

- A) “Uma ida ao dicionário, onde dormem as palavras em estado de inocência, revela maravilhas.” (Linha 44)
- B) “O ‘des’ traz em si a atração anarquista de pôr o mundo de cabeça para baixo.” (Linha 34)
- C) “... por que raios, ó insistente leitor, o colunista teria sempre de afundar no mar de nossas misérias públicas?” (Linhas 25-26)
- D) “É o que aguarda, no romance, a inocente Oribela. Há bons exemplos mais antigos.” (Linha 19)

---

### QUESTÃO 22

Considere o trecho: "... na definição de "namorar" do Houaiss: "terem duas pessoas relacionamento amoroso em que a aproximação física e psíquica, fundada numa atração recíproca, aspira à continuidade". (Linhas 46-48)

Sobre o uso do sinal grave indicativo de crase, é **INCORRETO** afirmar:

- A) Está relacionado à transitividade do verbo aspirar.
- B) É facultativo, tendo em vista o termo regente e o termo regido.
- C) Indica a fusão da preposição 'a' e o artigo feminino 'a'.
- D) Está relacionado à preposição 'a' exigida pelo termo regente.

---

### QUESTÃO 23

Assinale a alternativa em que o uso da próclise **NÃO** é obrigatório, uma vez que não se verifica a ocorrência de palavra atrativa.

- A) "... e setenta depois da morte de Mário de Andrade, completados neste ano, mas não é disso que se trata aqui..." (Linhas 24-25)
- B) "... chegam com novo viço quando nos detemos a examiná-las." (Linhas 35-36)
- C) "... palavras em 'des' perfeitamente acomodadas à língua, e acolhidas nos dicionários há muitos anos, nos chegam com novo viço..." (Linhas 34-36)
- D) "Talvez já se invocasse o "desinventar" antes..." (Linha 8)

---

### QUESTÃO 24

Considere o verbo negrito na frase: "**Há** bons exemplos mais antigos." (Linha 19)

Em relação ao emprego desse verbo nessa frase, **NÃO** se pode afirmar:

- A) Trata-se de um verbo impessoal, portanto deverá ficar na 3.ª pessoa do singular.
- B) Por ser impessoal, constrói uma oração sem sujeito.
- C) Foi usado com valor semântico de 'existir' e, nessa acepção, classifica-se como impessoal.
- D) Trata-se de um verbo pessoal e, portanto, concorda com o sujeito a que se refere.

---

### QUESTÃO 25

Marque a alternativa que justifica **corretamente** o emprego das aspas em "Você, que inventou a tristeza, ora tenha a fineza de desinventar". (Linhas 7-8)

- A) Construir uma ironia.
- B) Indicar ressignificação de palavra.
- C) Assinalar uso de citação direta.
- D) Indicar uso de estrangeirismos.