



UNIVERSIDADE FEDERAL DO PARANÁ

PRÓ-REITORIA DE GESTÃO DE PESSOAS

Edital 319/2012 – PROGEPE

Prova Objetiva – 24/03/2013

901 – Médico – Endoscopia Digestiva

INSTRUÇÕES

1. Confira, abaixo, o seu número de inscrição, turma e nome. Assine no local indicado.
2. Aguarde autorização para abrir o caderno de prova. Antes de iniciar a resolução das questões, confira a numeração de todas as páginas.
3. Esta prova é constituída de 40 questões objetivas.
4. Nesta prova, as questões objetivas são de múltipla escolha, com 5 alternativas cada uma, sempre na sequência **a, b, c, d, e**, das quais somente uma deve ser assinalada.
5. A interpretação das questões é parte do processo de avaliação, não sendo permitidas perguntas aos aplicadores de prova.
6. Ao receber o cartão-resposta, examine-o e verifique se o nome impresso nele corresponde ao seu. Caso haja qualquer irregularidade, comunique-a imediatamente ao aplicador de prova.
7. O cartão-resposta deverá ser preenchido com caneta esferográfica preta, tendo-se o cuidado de não ultrapassar o limite do espaço para cada marcação.
8. Não serão permitidas consultas, empréstimos e comunicação entre os candidatos, tampouco o uso de livros, apontamentos e equipamentos eletrônicos ou não, inclusive relógio. O não cumprimento dessas exigências implicará a eliminação do candidato.
9. Os aparelhos celulares deverão ser desligados e colocados OBRIGATORIAMENTE no saco plástico. Caso essa exigência seja descumprida, o candidato será excluído do concurso.
10. O tempo de resolução das questões, incluindo o tempo para preenchimento do cartão-resposta, é de 4 horas.
11. Ao concluir a prova, permaneça em seu lugar e comunique ao aplicador de prova. Aguarde autorização para entregar o caderno de prova, o cartão-resposta e a ficha de identificação.
12. Se desejar, anote as respostas no quadro abaixo, recorte na linha indicada e leve-o consigo.

Português

Legislação

Conhecimentos
Específicos

DURAÇÃO DESTA PROVA: 4 horas

INSCRIÇÃO

TURMA

NOME DO CANDIDATO

ASSINATURA DO CANDIDATO

✂

RESPOSTAS							
01 -	06 -	11 -	16 -	21 -	26 -	31 -	36 -
02 -	07 -	12 -	17 -	22 -	27 -	32 -	37 -
03 -	08 -	13 -	18 -	23 -	28 -	33 -	38 -
04 -	09 -	14 -	19 -	24 -	29 -	34 -	39 -
05 -	10 -	15 -	20 -	25 -	30 -	35 -	40 -

PORTUGUÊS

O texto a seguir é referência para as questões de 01 a 05.

Um homem é homem – Carlos Heitor Cony

1 Eugênio Hirsch, nascido na Áustria, mas vivido na Argentina e, mais tarde, no Brasil, era um artista gráfico de prestígio
2 mundial, responsável pelos catálogos de alguns dos museus mais importantes da Europa e capista de grandes editoras
3 internacionais.(...)

4 Era um mestre na arte visual. Sua capa para a edição brasileira de "Lolita", publicada pela antiga Civilização Brasileira,
5 ganhou o prêmio internacional e foi consagrada pelo próprio Nabokov, que a considerou a melhor interpretação de sua
6 personagem, superando até mesmo o filme de Stanley Kubrick baseado em seu romance.

7 Durante os anos em que viveu no Rio, casou-se com uma negra escultural (...). Um amigo perguntou se era verdade que ele
8 havia se casado com uma negra. Hirsch respondeu na bucha: "Não, eu me casei com uma mulher". Este caso teve um replay de
9 outro amigo meu, que se casou com uma judia. Perguntado se era verdade, ele respondeu: "Não. Casei-me com uma mulher".

10 Relembro os dois casos toda vez que fazem referência ao ministro Joaquim Barbosa, considerado o primeiro negro a ocupar
11 a presidência do Supremo Tribunal Federal. Pensando bem, é um resquício quase inocente do preconceito racista, negado
12 veementemente pelos nossos sociólogos e demais entendidos, mas existente na prática sob diversas formas, algumas delas até
13 que inocentes.

14 O ministro é, acima de tudo, um cidadão como outro qualquer, não deve o cargo que ocupa atualmente a uma cota racial, é
15 um brasileiro nascido em Paracatu, que se destacou no ofício que escolheu e para o qual se preparou ao longo da vida, vencendo
16 dificuldades que, de uma forma geral, todos nós enfrentamos, uns mais, outros menos, no desafio clássico do "struggle for life", a
17 luta pela vida.

18 Se há um povo que não tem necessidade de rotular seus filhos pelas características raciais, esse povo é o brasileiro, formado
19 e formatado pela miscigenação do branco europeu, do negro africano e do índio nativo. (...). Apesar da discriminação que ainda
20 existe, embora atenuada em relação a outros tempos, há motivos de sobra para não nos admirarmos quando um negro ou
21 afrodescendente (detesto essa classificação pretensamente correta) ocupa na sociedade o lugar que mereceu.

(Adaptado da Folha de S. Paulo, 30/11/12. Disponível em: <http://www1.folha.uol.com.br/colunas/carlosheitorcony/1193496-um-homem-e-homem.shtml>, acesso em 15/03/13.)

01 - Sobre o texto, é correto afirmar:

- a) A expressão "na bucha" (linha 8) significa o tom ríspido com que a resposta foi dada.
- b) A expressão "struggle for life" (linha 16), emprestada da língua inglesa, pressupõe o conhecimento desse idioma por parte do leitor.
- c) Os episódios envolvendo Hirsch e o amigo do autor do texto cumprem a função de se contraporem à visão defendida pelo autor do texto.
- ▶ d) Os dois primeiros parágrafos fornecem informações provavelmente desconhecidas do leitor médio e mostram a importância de Hirsch no cenário mundial.
- e) O objetivo central do texto é discutir o preconceito contra negros e judeus no Brasil.

02 - Acerca das posições defendidas no texto, é correto afirmar:

- a) O Brasil caminha rumo à ausência de práticas discriminatórias.
- b) Designações como *afrodescendente* concorrem para atenuar do problema da discriminação.
- c) As conquistas do ministro Joaquim Barbosa decorrem da conjunção do esforço individual com reconhecimento social.
- d) A referência ao ministro Joaquim Barbosa como "primeiro negro a..." consiste em reconhecimento dos espaços conquistados por essa raça.
- ▶ e) O critério racial para identificar a nós brasileiros é dispensável porque incoerente.

03 - Sobre os enunciados reportados no texto: "Não, eu me casei com uma mulher" (linha 8) e "Não. Casei-me com uma mulher" (linha 9), considere as seguintes afirmativas:

1. Apesar das diferenças de pontuação e de colocação pronominal, ambos têm o mesmo significado básico.
2. Indicam que os respondentes estão, ambos, negando que suas respectivas esposas sejam negra e judia.
3. Apontam, ambos, para um esforço em não marcar na linguagem práticas com vestígios racistas.
4. Produzem efeito de ironia.

Assinale a alternativa correta.

- a) Somente as afirmativas 1 e 2 são verdadeiras.
- b) Somente as afirmativas 1 e 3 são verdadeiras.
- c) Somente as afirmativas 2 e 4 são verdadeiras.
- d) Somente as afirmativas 2, 3 e 4 são verdadeiras.
- ▶ e) Somente as afirmativas 1, 3 e 4 são verdadeiras.

04 - "Sua personagem" (linhas 5 e 6) refere-se a:

- a) Eugênio Hirsch (linha 1).
- b) Lolita (linha 4).
- c) Civilização Brasileira (linha 4).
- ▶ d) Nabokov (linha 5).
- e) Stanley Kubrick (linha 6).

05 - A propósito do título do texto, é correto afirmar:

- a) Consiste em um enunciado evidente, do tipo “Criança é criança”.
- b) Enfatiza o aspecto relacionado à masculinidade.
- c) Deixa em aberto para o leitor a atribuição de características para homem.
- d) Parte da generalização para a individualização.
- ▶ e) Significa que diferenças não modificam a essência da condição humana.

06 - Numere a coluna da direita com base no sentido que une as orações da coluna da esquerda.

- | | |
|---|----------------------|
| 1. Como já era tarde, decidimos pernoitar lá. | () Causa. |
| 2. Tomei a medicação, mas não tive melhora. | () Concessão. |
| 3. Ainda que estivesse ali, parecia ausente. | () Adversatividade. |
| 4. Havia tantos desafios que quase desanimei. | () Consequência. |

Assinale a alternativa que apresenta a numeração correta da coluna da direita, de cima para baixo.

- a) 4 – 1 – 3 – 2.
- b) 4 – 1 – 2 – 3.
- c) 4 – 3 – 2 – 1.
- d) 1 – 4 – 3 – 2.
- ▶ e) 1 – 3 – 2 – 4.

07 - Considere o seguinte fragmento de texto:

- 1 “Pense em uma atividade que você faz muito bem: cozinhar, tocar piano, arremessar uma bola de basquete, mesmo algo tão
2 básico como dirigir um carro. Se você refletir sobre essa atividade, vai perceber que, depois de aprender a fundo, já não tem
3 que dar atenção consciente aos vários movimentos para executar essa tarefa. A execução dessa atividade, em outras
4 palavras, depende de você ter aprendido uma série de movimentos complicados que podem parecer misteriosos ou difíceis
5 para aqueles que ainda não tenham aprendido.”

(GRAF, Gerald, BIRKENSTEIN, Cathy. Eles falam, eu falo: um guia completo para desenvolver a arte da escrita. Tradução Rafael Anselmé. Ribeirão Preto, São Paulo: Novo Conceito Editora, 2011. p. 1.)

Com base nesse texto, identifique as afirmativas a seguir como verdadeiras (V) ou falsas (F):

- () Em “*que você faz muito bem*” (linha 1), a palavra “que” pode ser substituída por “a qual”.
- () Em “*vai perceber que*” (linha 2), a palavra “que” pode ser substituída por “a qual”.
- () Em “*não tem que dar atenção*” (linhas 2 e 3), a palavra “que” não pode ser substituída.
- () Em “*que podem parecer misteriosos*” (linha 4), a palavra “que” pode ser substituída por “cujos”.

Assinale a alternativa que apresenta a sequência correta, de cima para baixo.

- ▶ a) V – F – V – F.
- b) V – V – F – F.
- c) F – V – V – F.
- d) V – F – F – V.
- e) F – V – F – V.

08 - A indústria de carne suína prevê um aumento moderado de volume exportado pelo Brasil em 2013, mas crescimento nos preços externos, pela perspectiva de demanda e entrada em novos mercados, informou a associação do setor, ABIPECS. O setor enfrentou aumento de custos no ano passado, depois que os preços de grãos, principal insumo da alimentação animal, dispararam no mercado internacional. Ainda assim, exportou 4,21% mais em faturamento: US\$ 1,49 bilhão.

(Jornal Gazeta do Povo, 13 de janeiro de 2013.)

Considerando a relação entre as ideias expressas nas frases do texto, identifique as afirmativas a seguir como verdadeiras (V) ou falsas (F):

- () O trecho “*pela perspectiva de demanda e entrada em novos mercados*” apresenta um sentido de causalidade em relação à frase anterior.
- () O trecho “*mas crescimento nos preços externos*” apresenta um sentido de adversatividade em relação à frase anterior.
- () O trecho “*depois que os preços de grãos dispararam no mercado*” apresenta um sentido temporal em relação à frase anterior.
- () O trecho “*Ainda assim, exportou 4,21% mais em faturamento: US\$1,49 bilhão*” apresenta um sentido de consequência em relação à frase anterior.

Assinale a alternativa que apresenta a sequência correta, de cima para baixo.

- ▶ a) V – V – V – F.
- b) F – V – F – V.
- c) V – F – V – F.
- d) F – F – V – V.
- e) V – V – F – V.

09 -



(VELATTI. In. Folha de São Paulo. Postado em mar 2013. Disponível em: <http://www1.folha.uol.com.br/ilustrada/cartum/cartunsdiarios/#11/3/2013>. Último acesso em 12 mar. 2013.)

Com base na relação entre o texto escrito e a imagem que compõem a charge, considere as seguintes afirmativas:

1. Há ironia nos objetos da imagem, que foram desenhados em grande proporção.
2. O autor da charge contrapõe os objetos da imagem e o texto da fala do Ministro para gerar a ironia.
3. O gigantismo dos objetos da imagem guarda relação com o gigantismo do projeto do pré-sal.

Assinale a alternativa correta.

- a) Somente a afirmativa 1 é verdadeira.
- b) Somente a afirmativa 2 é verdadeira.
- c) Somente as afirmativas 2 e 3 são verdadeiras.
- d) Somente as afirmativas 1 e 2 são verdadeiras.
- ▶ e) As afirmativas 1, 2 e 3 são verdadeiras.

10 - São chamadas de parônimas as palavras que, ainda que assemelhadas, apresentam pequenas diferenças na pronúncia e na ortografia, fato que pode gerar equívocos causadores de mensagens absurdas ou incoerentes. Assinale a alternativa em que há coerência no uso dos vocábulos sublinhados.

- a) A comissão infringiu a penalidade compatível à falha cometida.
- ▶ b) Seu pedido de transferência foi ratificado.
- c) A parede absolveu a umidade.
- d) O cumprimento da fila de cadeiras chamava a atenção.
- e) Iminente advogado, atuou como nosso consultor ao longo do projeto.

LEGISLAÇÃO

11 - A revisão geral anual da remuneração dos servidores públicos é um direito previsto na Constituição da República. É correto afirmar, nos termos do texto constitucional, que essa revisão geral anual:

- a) depende de ato normativo da Presidente da República.
- b) é automática e independe de qualquer ato normativo.
- ▶ c) requer lei específica.
- d) pode possuir índices diferenciados, conforme o cargo ocupado pelo servidor público.
- e) deve ocorrer sempre na mesma data, sob pena de crime de responsabilidade da Presidente da República.

12 - Sobre os direitos fundamentais previstos na Constituição da República, assinale a alternativa correta.

- a) Aos estrangeiros residentes no país, se asseguram a inviolabilidade do direito à vida, à igualdade e à segurança, mas não à propriedade.
- b) Ninguém será obrigado a fazer ou deixar de fazer alguma coisa senão em virtude de lei, ordem judicial ou de autoridade policial.
- c) É livre a manifestação do pensamento, sendo vedada a violação aos bons costumes.
- ▶ d) São invioláveis a intimidade, a vida privada, a honra e a imagem das pessoas, assegurado o direito a indenização pelo dano material ou moral decorrente de sua violação.
- e) A censura da expressão da atividade intelectual, artística, científica e de comunicação pode ser exercida pela administração pública, nos termos da lei.

13 - Sobre a responsabilidade do servidor público, caso exerça irregularmente suas atribuições, assinale a alternativa correta.

- a) O servidor responde penal e administrativamente, mas não civilmente, caso pratique ato que, com culpa, cause dano ao erário.
- b) O servidor responde civil, penal e administrativamente por prática de ato culposos que cause dano ao erário, e a responsabilidade civil existirá apenas se o servidor tiver sido condenado em ação criminal.
- c) O servidor absolvido em ação criminal, por inexistência de prova, deverá ter sua responsabilidade administrativa afastada.
- ▶ d) As sanções criminais, civis e administrativas podem ser acumuladas, sendo independentes entre si.
- e) A absolvição do servidor em ação criminal não repercute na esfera civil e administrativa.

14 - Sobre a sanção de demissão do servidor público, assinale a alternativa correta.

- a) Caso o servidor ausente-se ao serviço por trinta dias consecutivos, mesmo que justificada essa ausência, será demitido por abandono de cargo.
- b) A demissão é ato administrativo discricionário, ou seja, a aplicação da pena de demissão fica ao critério da autoridade administrativa que conduziu o processo administrativo.
- c) A pena de demissão pode ser aplicada de imediato, sem processo administrativo, caso o servidor tenha sido flagrado praticando ato de improbidade administrativa.
- d) A pena de demissão pode ser aplicada de imediato, sem processo administrativo, caso o servidor acumule ilegalmente cargos, pois não há necessidade de produção de provas nesse caso.
- ▶ e) Da mesma forma que outras sanções, a ação disciplinar que culmina em demissão possui prazo prescricional.

15 - Sobre modalidades de licitação, é correto afirmar:

- a) Concorrência é a modalidade de licitação entre interessados devidamente cadastrados ou que atenderem a todas as condições exigidas para cadastramento até o terceiro dia anterior à data do recebimento das propostas, observada a necessária qualificação.
- b) São modalidades de licitação: concorrência, tomada de preços, registro de preços, convite, concurso, leilão e pregão.
- c) Qualquer que seja o valor da compra, é permitida a modalidade tomada de preços.
- ▶ d) É perfeitamente possível, para obras e serviços de engenharia, a adoção das modalidades convite, tomada de preços ou concorrência, a depender do valor da contratação para a definição da modalidade a ser utilizada, nos termos da lei.
- e) Modalidades de licitação podem ser criadas pelo administrador público, discricionariamente, se assim exigir a obra ou serviço de engenharia.

CONHECIMENTOS ESPECÍFICOS

16 - Em relação ao “coristoma” de esôfago, assinale a alternativa correta.

- a) Consiste na presença de remanescente traqueobrônquico na parede esofágica proximal.
- ▶ b) É a estenose congênita mais prevalente.
- c) Abordagem endoscópica com dilatação é o tratamento de escolha.
- d) Raramente é diagnosticado com endoscopia convencional.
- e) Os sintomas têm início após o primeiro ano.

17 - Bismuth-Corlette é a classificação radiológica que define as lesões identificadas nos tumores do hilo hepático, ou tumores de Klatskin. Com base na imagem indicada pela seta, qual é o Bismuth?

- a) IIIa.
- b) II.
- ▶ c) IIIb.
- d) I.
- e) IV.

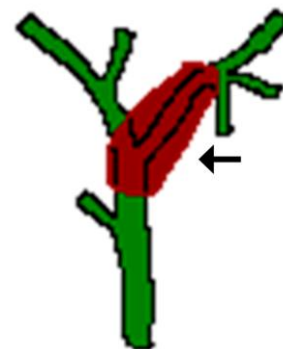

18 - Com relação à pancreatite crônica (PC), considere as seguintes afirmativas:

1. Pâncreas divisum é considerado como fator etiológico de PC.
2. A litostatina evita a precipitação de cálcio nos ductos pancreáticos.
3. A lactoferrina tem baixa concentração no suco pancreático.
4. Um dos eventos finais da PC é o aparecimento de tampões proteicos.

Assinale a alternativa correta.

- a) Somente a afirmativa 1 é verdadeira.
- ▶ b) Somente a afirmativa 2 é verdadeira.
- c) Somente as afirmativas 2 e 4 são verdadeiras.
- d) Somente as afirmativas 1, 3 e 4 são verdadeiras.
- e) As afirmativas 1, 2, 3 e 4 são verdadeiras.

19 - Sobre as síndromes polipoides colônicas, é correto afirmar:

- a) A síndrome de Cowden se caracteriza por lesões de pele, hiperpigmentação em lábios e mucosa bucal, hamartomas intestinais e aumento da incidência de câncer.
- b) A síndrome de Cronkhite-Canada se caracteriza por múltiplos pólipos gastrointestinais, perda de cabelo, atrofia ungueal e alto índice de malignidade (>50%) das lesões polipoides colônicas.
- c) A síndrome de Lynch se caracteriza por polipose colônica, carcinoma papilar de tireoide, osteomas de mandíbula e anomalias dentárias.
- ▶ d) A síndrome de Turcot se caracteriza por pólipos intestinais, tumor cerebral primário (usualmente meduloblastoma) e lipomas.
- e) Indivíduos que apresentam a síndrome de Gardner possuem maiores chances de desenvolver câncer de estômago, intestino delgado, fígado, ductos biliares, trato urinário superior, pele e próstata, bem como câncer de endométrio e ovários.

20 - O Frenzy (Fr) é a unidade normalmente utilizada para medidas de balões, cateteres, próteses e outros em endoscopia digestiva. O valor de 1 Fr é de:

- a) 0,1 mm.
- b) 0,2 mm.
- ▶ c) 0,3 mm.
- d) 0,4 mm.
- e) 0,5 mm.

21 - Em relação aos tumores carcinoides do estômago, identifique as afirmativas a seguir como verdadeiras (V) ou falsas (F):

- () O tipo I está associado a gastrite atrófica crônica difusa restrita ao corpo gástrico.
- () Os carcinoides do tipo III apresentam metástases em mais de 50% dos pacientes.
- () Os tumores do tipo II apresentam agressividade variável e devem ser tratados com gastrectomia.
- () A hipergastrinemia é rara no tipo I e II e elevada no tipo III.

Assinale a alternativa que apresenta a sequência correta, de cima para baixo.

- a) F – V – V – F.
- ▶ b) V – V – F – F.
- c) V – F – V – V.
- d) F – F – V – V.
- e) V – F – F – V.

22 - Alguns procedimentos endoscópicos podem causar bacteremia. Dos abaixo assinalados, qual é o mais frequente?

- a) Esclerose de varizes de esôfago.
- b) Colonoscopia com polipectomia.
- c) Ligadura elástica de varizes de esôfago.
- d) Gastrostomia endoscópica.
- ▶ e) Dilatação esofágica.

23 - Com relação aos divertículos epifrênicos, é correto afirmar:

- ▶ a) Estão relacionados ao aumento da pressão intraesofágica.
- b) Não estão associados a distúrbios motores do esôfago.
- c) Frequentemente têm origem congênita.
- d) Têm colo estreito e geralmente não causam sintomas.
- e) Frequentemente ocorrem em local de uma secção muscular cirúrgica.

24 - LBL, 75 anos, cardiopata, fazendo uso crônico de AAS, apresenta enterorragia importante. Fez endoscopia digestiva alta, que foi normal. Houve tentativa, sem sucesso, por preparo inadequado, de realizar uma colonoscopia. É indicada uma arteriografia. Qual o fluxo sanguíneo mínimo no local da artéria hemorrágica para que esse teste seja positivo?

- a) 0,3 ml/min.
- b) 0,4 ml/min.
- ▶ c) 0,5 ml/min.
- d) 1,0 ml/min.
- e) 1,5 ml/min.

25 - São considerados fatores de risco para pancreatite pós-colangiopancreatografia endoscópica retrógrada (CPER), EXCETO:

- a) disfunção do esfíncter de Oddi.
- b) precorte.
- ▶ c) coledocolitíase.
- d) pancreatite aguda recorrente.
- e) não colocação de próteses em pacientes de alto risco.

26 - Nos tumores gástricos avançados com forte componente ulcerado, o local ideal para remoção de fragmentos é:

- a) a área adjacente à lesão.
- b) o fundo da úlcera.
- c) a borda externa da lesão ulcerada.
- ▶ d) a borda interna da lesão ulcerada.
- e) o tecido necrótico periulceroso.

27 - Nas diarreias crônicas associadas a colite microscópica, a melhor abordagem de tratamento é com:

- a) sulfasalazina.
- ▶ b) budesonida.
- c) mesalazina.
- d) azatioprina.
- e) prednisona.

28 - Os GIST (gastrointestinal stromal tumors) são uma neoplasia mesenquimal relativamente rara. Em relação às lesões localizadas no estômago, é correto afirmar:

- a) É a localização menos frequente.
- ▶ b) Biópsias por eco-endoscopia são capazes de afastar o componente de malignidade.
- c) Respondem pouco à terapia com imatinibe e sunitinibe.
- d) Lesões com até 3 cm podem ser acompanhadas por endoscopia digestiva.
- e) A positividade para os marcadores BCL2, KRas e c-Kit ocorre entre 80-90%.

29 - A doença do refluxo gastroesofageano (DRGE) tem grande importância clínica e prevalência. Vários trabalhos mostram que, através da microscopia eletrônica, é possível detectar alterações que são compatíveis com essa doença. Qual é a mais importante?

- a) Perda da membrana celular.
- b) Diminuição do núcleo celular.
- ▶ c) Aumento do espaço intercelular.
- d) Desaparecimento das mitocôndrias.
- e) Firme aderência intercelular.

30 - Com base no achado tomográfico destacado pelas setas na imagem ao lado, é correto afirmar:

- ▶ a) Calcificação central com morfologia em estrela é uma característica dos cistoadenomas serosos.
- b) Lesões císticas pancreáticas multiloculares são clássicas dos cistoadenomas mucinosos.
- c) A maioria dos cistoadenomas serosos se apresenta com cistos com dimensão superior a 20 mm.
- d) Os cistoadenomas serosos são em sua maioria multiloculados e se localizam na cauda do órgão.
- e) A síndrome de Von Hippel Lindau, relacionada às neoplasias císticas pancreáticas, possui maior incidência em mulheres.

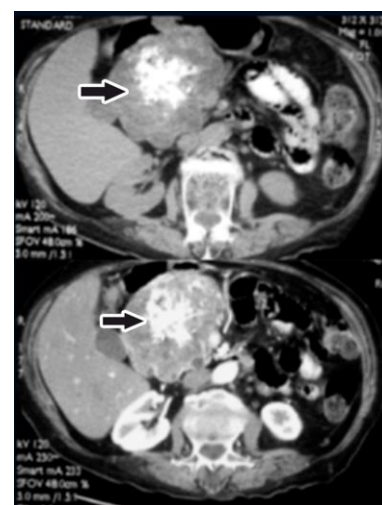

31 - O sangramento hemorroidário é a principal causa de hematoquezia. Considerando a abordagem endoscópica para tratamento da hemorroidas, é correto afirmar:

- a) A hipotonia do esfíncter interno impossibilita a terapia endoscópica.
- ▶ b) O esclerosante à base de sulfato de alumínio e ácido tânico permite que o tratamento hemorroidário seja realizado, em média, numa única sessão.
- c) O preparo colônico via oral é necessário para uma abordagem técnica adequada.
- d) As complicações do procedimento de ligadura elástica são menos frequentes que os da escleroterapia.
- e) O agente esclerosante preferencial é o oleato de etanolamina.

32 - Considere as imagens a seguir (figuras 1 e 2):



Figura 1: Tomografia Computadorizada de Abdome em A, fase sem contraste, evidenciando dilatações císticas das vias biliares intra-hepáticas com material hiperdenso depositado em seu interior (setas) em B, nota-se realce das paredes das vias biliares intra-hepáticas após contraste (setas), sugerindo-se processo inflamatório crônico.



Figura 2: Ressonância magnética axial, T1 em A, T2 em B, observam-se dilatações císticas de vias biliares intra-hepáticas com vasos portais no interior (setas). Em B, nota-se hipossinal difuso do parênquima hepático, sugerindo fibrose.

Com base nessas imagens e nas informações clínicas de colangites de repetição, é correto afirmar:

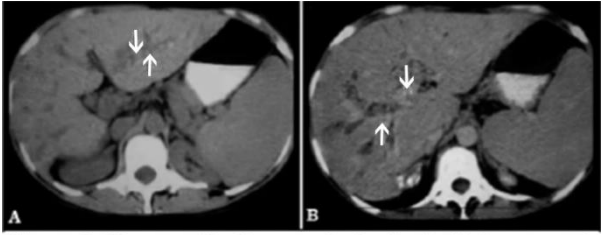
- a) Trata-se de paciente com doença policística hepática.
- ▶ b) Pacientes com esse tipo de achado apresentam 100 vezes mais risco de desenvolvimento de colangiocarcinoma do que pessoas não acometidas.
- c) As litíases biliares de repetição são frequentes nessa entidade, e o tratamento com ácido ursodeoxicólico (Ursacol) não é eficaz.
- d) Esse paciente apresenta-se com múltiplos cistos dos ductos biliares e se enquadra como portador da doença tipo IV pela classificação de Todani.
- e) Surgimento de complicações relacionadas à hipertensão portal não fazem parte do quadro dessa doença.

33 - Com relação à pancreatite autoimune, identifique as afirmativas a seguir como verdadeiras (V) ou falsas (F):

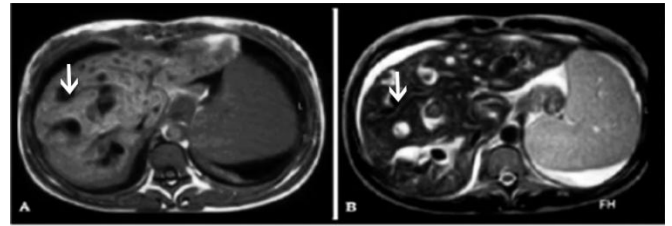
- () Mais de 85% dos indivíduos com pancreatite autoimune têm idade superior a 50 anos.
- () A doença pode ocorrer numa forma isolada ou associada com outras manifestações extrapancreáticas.
- () O ducto pancreático apresenta-se de calibre homogêneo nos diferentes segmentos aos exames de imagem.
- () O parênquima pancreático tem regeneração semelhante à da pancreatite aguda, não evoluindo para as formas crônicas da doença.

Assinale a alternativa que apresenta a sequência correta, de cima para baixo.

- a) F – V – V – F.
- b) V – F – V – F.
- c) F – F – V – V.
- d) V – F – F – V.
- ▶ e) V – V – F – F.

34 - O Consenso de Baveno IV aborda a hemorragia digestiva alta de origem varicosa. De acordo com as informações desse consenso, é correto afirmar:

- a) Além do procedimento endoscópico, existem outros preditores satisfatórios da presença de varizes no esôfago.
- b) As graduações de Child-Pugh e Meld não são preditores de mortalidade.
- c) Há indicação de uso de betabloqueadores em cirróticos Child B e C sem varizes, visando profilaxia primária.
- ▶ d) A ligadura elástica de varizes é mais efetiva que os betabloqueadores na prevenção do primeiro sangramento varicoso, mas não aumenta a sobrevida.
- e) Os antibióticos profiláticos devem ser introduzidos nos pacientes cirróticos tão logo tenham realizado o exame de endoscopia diagnóstica e/ou terapêutica.

35 - Ao preparar uma paciente com idade de 68 anos para um exame de endoscopia digestiva alta, antes da utilização das medicações sedativas, o endoscopista percebe, na medição do oxímetro de pulso, uma importante diminuição dos níveis de saturação de oxigênio e cianose de extremidades. Em rápida história clínica, descobre-se que a paciente realizou tratamento dentário há três dias e encontra-se no 7º dia de sulfametoxazol + trimetoprim para tratamento de infecção urinária. O exame é suspenso, a paciente é internada e são realizados exames de tomografia axial computadorizada (TAC) de tórax, gasometria arterial, eletrocardiograma (ECG) e cintilografia pulmonar, sendo todos os resultados normais. Qual a hipótese diagnóstica mais provável?

- ▶ a) Meta-hemoglobinemia.
- b) Doença pulmonar obstrutiva crônica.
- c) Embolia pulmonar segmentar.
- d) Edema agudo de pulmão incipiente.
- e) Fibrose pulmonar por deficiência de alfa-1 antitripsina.

36 - Sobre as lesões cáusticas do trato gastrointestinal superior, é correto afirmar:

- ▶ a) Lesões do tipo III da classificação de Zargar têm mortalidade aproximada de 80%.
- b) Deve-se, no atendimento inicial, verificar a natureza da solução cáustica ingerida para tentar realizar sua diluição ou neutralização.
- c) A presença de alimentos no estômago impede que ocorram lesões extensas que afetem o piloro.
- d) No caso de estômago vazio, mais contraído e verticalizado, as lesões mais graves ocorrem no fundo gástrico.
- e) O carvão ativado deve ser usado terapêuticamente no manejo inicial da ingestão de substâncias ácidas.

37 - A qualidade nos serviços de endoscopia digestiva e respiratória (SEDIR) é fundamental e existem normas técnicas do Ministério da Saúde/ANVISA que regem seus funcionamentos. Segundo essas normativas, é correto afirmar:

- a) As máquinas de lavar permitiram ganho de tempo no processamento dos materiais endoscópicos e diminuíram os risco à saúde dos profissionais dos SEDIR, uma vez que reduzem a possibilidade de contato dos desinfetantes com os olhos, pele e sistema respiratório.
- b) Os SEDIR que realizam procedimentos endoscópicos simples (exames diagnósticos) devem possuir ventilador pulmonar manual (AMBU), material de intubação, oxímetro de pulso e medicamentos para atendimento de emergência, mas não necessitam de monitor cardíaco, desfibrilador e capnógrafo.
- c) A reutilização de pinças de biópsias endoscópicas é recomendada após desinfecção de alto nível, pois assim ocorre eliminação de todos os micro-organismos, principalmente os mais elementares, como vírus, bactérias e micobactérias.
- d) O uso de máquinas de lavar não diminui o tempo de reprocessamento dos materiais e está indicado nas desinfecções de alto nível de papilótomos, pinças de biópsias, alças, cestas e endoscópios flexíveis.
- ▶ e) A desinfecção de nível intermediário inativa formas vegetativas de bactérias, o *Mycobacterium tuberculosis* e a maior parte dos vírus e fungos, mas não os esporos.

38 - Sobre o câncer gástrico, assinale a alternativa correta.

- ▶ a) A mucossectomia possui critérios absolutos e capacidade curativa para lesões do tipo tumor plano (IIb) ou deprimido (IIc) com até 1,5 cm de diâmetro.
- b) O câncer gástrico do tipo difuso (classificação de Lauren) é, do ponto de vista etiopatogênico, associado aos fatores ambientais, principalmente hábitos dietéticos adquiridos na infância e juventude.
- c) Cerca de 90% dos adenocarcinomas gástricos são do tipo difuso e são altamente agressivos, ou seja, metastatizam precocemente.
- d) O ultrassom endoscópico tornou-se na atualidade o método de escolha para estadiamento do câncer gástrico, pois consegue distinguir os linfonodos com neoplasia dos que se apresentam infartados.
- e) O câncer gástrico precoce caracteriza-se por se localizar na mucosa ou no máximo na submucosa, mas por não ter envolvimento das cadeias de linfonodos.

39 - LDK, 41 anos, masculino, tem queixa de dor abdominal de início insidioso com piora progressiva. Realizou diversos exames, por último uma colangiopancreatografia por ressonância magnética, que mostra estreitamento e dilatação do ducto de Wirsung a partir da junção cabeça/corpo pancreático. Inúmeras imagens compatíveis com cálculos aparecem em corpo e cauda. O radiologista sugere obstrução e também cálculos que podem estar "impactados", impedindo o fluxo de líquido pancreático para o duodeno. Com base nesse enunciado, é correto afirmar:

- a) A presença de estenose do ducto de Wirsung associado com cálculos é rara e dificilmente provoca obstrução.
- b) A remoção endoscópica desses cálculos é realizada com relativa facilidade após dilatação do processo estenótico.
- ▶ c) O alívio da dor é melhor após derivação cirúrgica se comparado ao procedimento endoscópico.
- d) Considerando a dificuldade de acesso endoscópico, o procedimento cirúrgico se impõe em função da falta de outras opções terapêuticas.
- e) A litotripsia extracorpórea não é indicada nesse caso, em função do processo estenótico e da dificuldade de eliminação desses cálculos.

40 - Sobre a medicação propofol, assinale a alternativa INCORRETA.

- a) Possui um rápido início de ação (aproximadamente 30 segundos), uma rápida taxa de distribuição (meia-vida 2-4 minutos), um efeito hipnótico dose-dependente e uma rápida meia-vida de eliminação.
- b) Possui metabolismo hepático com a formação e excreção urinária de substâncias conjugadas inativas.
- ▶ c) Entre suas reações durante a infusão, podem-se destacar: dor no local de aplicação, ausência de apneia, hipotensão, taquicardia e movimentos/abalos epileptiformes.
- d) Com seu uso disseminado, estão aumentando os relatos de efeitos adversos, com destaque para a PRIS (propofol infusion syndrome), que se caracteriza por acidose metabólica severa, rabdomiólise, hipercalemia, falência renal, hepatomegalia e colapso cardiovascular.
- e) A medicação deve ser utilizada com mais cautela em crianças, idosos e pacientes críticos.