



Concurso Público

EDITAL N. 01/2013

CONDUTOR SOCORRISTA

Código 201

LEIA COM ATENÇÃO AS SEGUINTE INSTRUÇÕES

1 - Este caderno contém as questões da **PROVA OBJETIVA** abrangendo os conteúdos de **Português, Matemática, Conhecimentos Gerais, Saúde Pública e Noções e Procedimentos e Normas do SAMU.**

2 - Use, como rascunho, a **Folha de Respostas** reproduzida no final deste caderno.

3 - Ao receber a **Folha de Respostas da PROVA OBJETIVA:**

- confira seu nome, número de inscrição e o cargo;
- assinie, **A TINTA**, no espaço próprio indicado.

ATENÇÃO:

FOLHA DE RESPOSTA SEM ASSINATURA NÃO TEM VALIDADE.

4 - Ao transferir as respostas para a **Folha de Respostas:**

- | | | | | | |
|----|--------------------------|--------------------------|--------------------------|--------------------------|--|
| 01 | A | B | C | D | • use apenas caneta esferográfica azul ou preta; |
| | <input type="checkbox"/> | <input type="checkbox"/> | <input type="checkbox"/> | <input type="checkbox"/> | • preencha, sem forçar o papel, toda a área reservada à letra correspondente à resposta solicitada em cada questão; |
| 02 | A | B | C | D | • assinale somente uma alternativa em cada questão. Sua resposta NÃO será computada se houver marcação de mais de uma alternativa, questões não assinaladas ou questões rasuradas. |
| | <input type="checkbox"/> | <input type="checkbox"/> | <input type="checkbox"/> | <input type="checkbox"/> | |
| 03 | A | B | C | D | |
| | <input type="checkbox"/> | <input type="checkbox"/> | <input type="checkbox"/> | <input type="checkbox"/> | |
| 04 | A | B | C | D | |
| | <input type="checkbox"/> | <input type="checkbox"/> | <input type="checkbox"/> | <input type="checkbox"/> | |

NÃO DEIXE NENHUMA QUESTÃO SEM RESPOSTA.

A **Folha de Respostas da PROVA OBJETIVA** não deve ser dobrada, amassada ou rasurada.

CUIDE BEM DELA. ELA É A SUA PROVA.

ATENÇÃO

Sr.(a) Candidato(a),

Antes de começar a fazer a prova, confira se este caderno contém, ao todo, 40 (quarenta) questões de múltipla escolha — cada uma constituída de 4 (quatro) alternativas — assim distribuídas: **10 (dez) questões de Português, 5 (cinco) questões de Matemática, 5 (cinco) questões de Conhecimentos Gerais, 10 (dez) questões de Saúde Pública e 10 (dez) questões de Noções e Procedimentos e Normas do SAMU**, todas perfeitamente legíveis.

Havendo algum problema, informe **imediatamente** ao aplicador de provas para que ele tome as providências necessárias.

Caso V. Sª não observe essa recomendação, **não lhe caberá qualquer reclamação ou recurso posteriores.**

Boa prova!

O tempo de duração da prova abrange, inclusive, o tempo necessário à transcrição das respostas do rascunho para a **Folha de Respostas da PROVA OBJETIVA.**

ATENÇÃO - Nos termos do Edital n. 01/2013, "Poderá ainda ser eliminado o candidato que [...]: **portar arma(s)** no local de realização das provas [...]; **portar**, mesmo que desligados [...] **quaisquer equipamentos eletrônicos** [...] ou de **instrumentos de comunicação** interna ou externa, tais como **telefone celular** [...] entre **outros** [...]". (subitem 9.4.30, alíneas "d" e "e" - errata)

DURAÇÃO MÁXIMA DA PROVA: QUATRO HORAS



Português

INSTRUÇÃO – As questões de 1 a 7 relacionam-se com o texto abaixo.
Leia atentamente todo o texto antes de responder a elas.

MAIS DO QUE EQUIPAMENTOS, CARRETA DA SAÚDE TRANSPORTA ESPERANÇA

Pouco antes de morrer, o pai de Roberto Kikawa lhe fez um pedido: “Prometa que você vai ser médico. Mas um que se preocupe com as pessoas, como o que me tratou”. O gastroenterologista terminou a faculdade de Medicina e levou a sério a promessa. É criador da maior carreta da saúde do mundo. O projeto, chamado Centro Integrado de Educação e Saúde, leva alta tecnologia em atendimento e diagnósticos para qualquer canto do País.

A carreta nasceu quase na marra, inspirada nos contêineres que os Médicos Sem Fronteiras levavam à África. Em 2008, ela foi para a estrada, com a ideia de detectar doenças antes que elas chegassem em estágios avançados. No ano seguinte, já recebia um prêmio do Ministério da Ciência e Tecnologia.

Não demorou para que Roberto e sua equipe criassem outras soluções: a van da saúde, que pode subir os morros cariocas, e o boxe da saúde, que pode ser levado em barcos para comunidades ribeirinhas da Amazônia. Já foram mais de 30 mil pessoas atendidas e 700 funcionários capacitados em 15 cidades.

O negócio social fecha a conta ao envolver empresas, comunidades e governos. “Mostramos que é possível sim levar alta tecnologia às periferias”, comemora Roberto. Ele até já recebeu e estuda propostas de exportar o projeto para Timor Leste, Venezuela, Itália, Colômbia, Angola. E gosta de explicar o sucesso: “o projeto foi construído com amor de muitas pessoas para levar esse amor a outras. A carreta é apenas um instrumento.”

ALMANAQUE BRASIL DE CULTURA POPULAR, São Paulo, Andreato, ano 13, n. 148, p. 12, ago. 2011.

Questão 1

“Em 2008 ela foi para a estrada, com a ideia de detectar doenças antes que elas chegassem a estágios avançados.”

A palavra sublinhada pode ser substituída sem alterar seu sentido no texto por

- A) evitar.
- B) identificar.
- C) investigar.
- D) curar.

Questão 2

Leia o trecho:

“O gastroenterologista terminou a faculdade de Medicina e levou a sério a promessa.”

No texto, a expressão sublinhada se refere

- A) a Roberto Kikawa.
- B) ao médico que tratou do pai de Roberto Kikawa.
- C) ao pai de Roberto Kikawa.
- D) a um médico especialista que não foi identificado.

Questão 3

A carreta, a van e o boxe da saúde têm em comum o fato de

- A) atenderem populações de diferentes países.
- B) levarem assistência médica de qualidade às periferias.
- C) receberem verba apenas do Ministério da Ciência e Tecnologia.
- D) serem uma iniciativa dos Médicos Sem Fronteiras.

Questão 4

São **provas do sucesso** do Projeto Centro Integrado de Educação e Saúde:

1. A inspiração dos Médicos Sem Fronteiras.
2. O interesse de outros países na proposta.
3. O número de pessoas atendidas e capacitadas.
4. O prêmio recebido do Ministério da Ciência e Tecnologia.

A resposta **CORRETA** é

- A) 1, 2 e 3.
- B) 1, 2 e 4.
- C) 1, 3 e 4.
- D) 2, 3 e 4.

Questão 5

Segundo o texto, **contribuíram para o sucesso** do Projeto

1. a avaliação positiva das comunidades.
2. a participação de vários segmentos da sociedade.
3. o amor e a dedicação das pessoas envolvidas.
4. o idealismo e a obstinação de seu criador.

A resposta **CORRETA** é

- A) 1, 2 e 3.
- B) 1, 2 e 4.
- C) 1, 3 e 4.
- D) 2, 3 e 4.

Questão 6

O início do texto pode ser reescrito da seguinte forma:

Pouco antes de morrer, o pai de Roberto Kikawa o fez prometer que ele...

Com a nova redação, a frase será completada **CORRETAMENTE** por

- A) iria ser médico, mas um médico que se preocupasse com as pessoas, como aquele que o tratara.
- B) fosse médico, mas um médico que se preocupe com as pessoas como aquele que o trataria.
- C) será médico, mas um médico que se preocupe com as pessoas como aquele que o tinha tratado.
- D) vai ser médico, mas um médico que se preocupe com as pessoas como o que lhe tratara.

Questão 7

“A carreta é apenas um instrumento.”

Sem mudança de sentido da frase, a palavra sublinhada pode ser substituída por

- A) inclusive.
- B) senão
- C) somente.
- D) também.

Questão 8

Leia a frase:

“Não demorou para que Roberto e sua equipe criassem outras soluções.”

Considerando-se a norma culta, identifique a alternativa em que há **ERRO** na reescrita da frase acima.

- A) A criação de outras soluções por Roberto e sua equipe não demoraram.
- B) Não demorou até que Roberto e sua equipe criassem outras soluções.
- C) Não demorou para que outras soluções fossem criadas por Roberto e sua equipe.
- D) Roberto e sua equipe não demoraram a criar outras soluções.

Questão 9

Leia a frase:

“[...] o boxe da saúde pode ser levado em barcos para comunidades ribeirinhas da Amazônia.”

A frase acima está **CORRETAMENTE** reescrita em

- A) O boxe da saúde pode ser levado em barcos à comunidades ribeirinhas da Amazônia.
- B) O boxe da saúde pode ser levado em barcos as comunidades ribeirinhas da Amazônia.
- C) O boxe da saúde pode ser levado em barcos a comunidades ribeirinhas da Amazônia.
- D) O boxe da saúde pode ser levado em barcos à qualquer comunidade ribeirinha da Amazônia.

Questão 10

Assinale a alternativa em que a palavra destacada está grafada **CORRETAMENTE**.

- A) Precisamos saber distinguir o que é essencial e o que é **supérfulo**.
- B) É sempre **prazeiroso** reencontrar os velhos amigos.
- C) Sem dúvida, passaram a ter **conciência** do valor do dinheiro.
- D) Ele ficou **paralisado** com a aproximação do desconhecido.

Matemática

Questão 11

Vítor encontra-se na superfície plana de um lote empinando sua pipa. Em determinado momento, o comprimento de linha liberado com a pipa no alto é de 42 metros. Vítor mantém a inclinação da linha que prende a pipa a 60° com relação ao solo e o carretel, em que ela está enrolada, seguro em suas mãos, a uma altura de um metro, também em relação ao solo. Considere que durante todo instante em que a pipa se encontra no alto a linha mantém-se esticada.

Logo, nas condições e momento descritos anteriormente, qual a altura que a pipa se encontra em relação ao solo?

- A) 21 m.
- B) $21\sqrt{3}$ m.
- C) $(21\sqrt{3} + 1)$ m.
- D) 22 m.

Questão 12

Eduardo fez um empréstimo no valor de R\$ 1.200,00 que deverá ser pago a uma taxa de juros simples de 2,5% ao mês. Sabe-se que Eduardo pagará a quantia integral feita no empréstimo após três meses da data de sua realização.

Logo, a diferença entre o valor pago por Eduardo, transcorridos os três meses, e o valor feito no empréstimo é de

- A) R\$ 30,00.
- B) R\$ 30,75.
- C) R\$ 90,00.
- D) R\$ 92,26.

Questão 13

Considere a equação do segundo grau $x^2 - 11x + a = 0$ onde a é um número inteiro e as raízes da equação são números reais.

O maior valor de a para que a equação possua duas raízes reais e distintas é

- A) maior que 30.
- B) menor ou igual a 11.
- C) maior que 20 e menor ou igual a 30.
- D) maior que 11 e menor ou igual a 20.

Questão 14

Observe a figura.

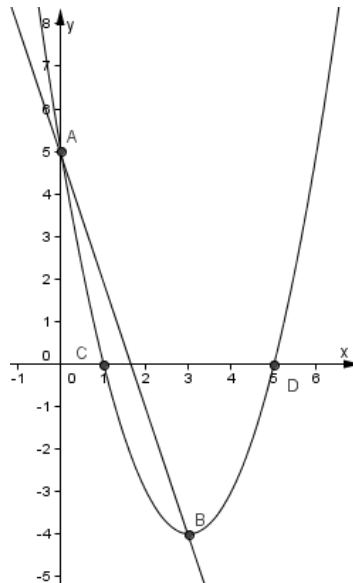

Nessa figura, tem-se a representação gráfica das funções $f(x) = ax + b$ e $g(x) = px^2 + qx + t$. Os pontos A, C e D têm coordenadas (0,5), (1,0) e (5,0) respectivamente e o ponto B = (3, -4) é a intersecção entre os gráficos de $f(x)$ e $g(x)$.

Com relação à figura são feitas as seguintes afirmações:

- I. A função $f(x)$ é uma função crescente;
- II. A função $g(x)$ possui duas raízes reais e positivas;
- III. $g(3) = f(3)$.

Com base nos dados do gráfico, estão **CORRETAS** as afirmações

- A) I e II, apenas.
- B) I e III, apenas.
- C) II e III, apenas.
- D) I, II e III.

Questão 15

Considere um segmento de reta de comprimento igual a 24 cm. Divide-se o mesmo em três segmentos a , b e c proporcionais a 2, 3 e 7, respectivamente, de tal forma que os segmentos a , b e c são as dimensões de um paralelepípedo reto retângulo.

É **CORRETO** afirmar que o volume desse paralelepípedo é igual a

- A) 24 cm^3 .
- B) 42 cm^3 .
- C) 144 cm^3 .
- D) 336 cm^3 .

Conhecimentos Gerais

Questão 16

Sobre a Copa do Mundo de 2014, é **INCORRETO** afirmar que

- A) a competição será disputada no Brasil.
- B) entre as cidades que serão sedes dos jogos, estão Belo Horizonte, Brasília e Cuiabá.
- C) será a primeira vez que o torneio é realizado no Brasil.
- D) o tatu-bola é o animal mascote da competição.

Questão 17

Foi aprovado o nome do advogado e professor Luis Roberto Barroso para compor o mais alto tribunal do País. A indicação feita pelo Presidente da República foi aprovada pelo Senado.

O indicado assumiu o cargo de

- A) Juiz da Corte Internacional de Haia.
- B) Ministro do Supremo Tribunal de Justiça – STJ.
- C) Desembargador do Tribunal de Justiça.
- D) Ministro do Supremo Tribunal Federal – STF.

Questão 18

O século XX teve seu início marcado pelo surgimento de diplomas amplamente voltados para a proteção dos direitos sociais na evolução histórica dos direitos humanos fundamentais.

É **CORRETO** afirmar que são exemplos da proteção dos direitos sociais:

- A) A Constituição Portuguesa de 1812 e a Constituição Belga de 1831.
- B) A Declaração de Direitos da Constituição Francesa de 1846 e a Constituição Espanhola de 1812.
- C) A Declaração de Independência dos Estados Unidos da América e a Declaração dos Direitos do Homem e do Cidadão.
- D) A Constituição Mexicana de 1917 e a Constituição de Weimar de 1919.

Questão 19

José é brasileiro, tem 21 anos e é analfabeto. Considerando-se os direitos políticos previstos na Constituição da República, é **CORRETO** afirmar que José:

- A) só pode ser candidato ao mandato de vereador.
- B) não pode ser candidato a mandato eletivo.
- C) pode votar e ser candidato apenas a vereador e a prefeito.
- D) não pode votar e nem ser candidato a mandato eletivo.

Questão 20

Em caso de guerra declarada, admite-se no Brasil a pena

- A) de morte.
- B) cruel.
- C) de banimento.
- D) de trabalhos forçados.

Saúde Pública

Questão 21

Em relação aos princípios e às diretrizes do Sistema Único de Saúde (SUS), marque **V** diante das assertivas **verdadeiras** ou **F** diante das assertivas **falsas**.

- () A equidade é o princípio que versa sobre a garantia de acesso a todos os serviços de saúde a toda a população.
- () A participação popular é garantida, no SUS, por meio das Conferências de Saúde e Conselhos de Saúde.
- () O princípio da integralidade garante que os indivíduos tenham assistência a todos os seus problemas de saúde, considerados em relação a suas condições de moradia, escolaridade, acesso a bens e serviços, entre outros.
- () No SUS, as ações e serviços são centralizadas no Governo Federal, que é o responsável por organizar a assistência em saúde aos indivíduos.

Assinale a alternativa que apresenta a sequência **CORRETA**.

- A) V V V F.
- B) F V F V.
- C) F V V F.
- D) V F F V.

Questão 22

As ações e serviços públicos de saúde integram uma rede regionalizada e hierarquizada e constituem um sistema único, organizado de acordo com as seguintes diretrizes, **EXCETO**:

- A) Descentralização, com direção única em cada esfera de governo.
- B) Financiamento misto, público e privado.
- C) Atendimento integral, com prioridade para as atividades preventivas, sem prejuízo dos serviços assistenciais.
- D) Participação da comunidade.

Questão 23

O Pacto pela Vida está constituído por um conjunto de compromissos sanitários, expressos em objetivos de processos e resultados e derivados da análise da situação da saúde do País e das prioridades definidas pelos governos federal, estadual e municipal.

São prioridades definidas no Pacto pela Vida, **EXCETO**:

- A) Saúde do idoso.
- B) Atenção hospitalar de alta complexidade.
- C) Câncer de colo de útero e mama.
- D) Promoção da saúde.

Questão 24

Sobre as Conferências de Saúde, assinale a alternativa **CORRETA**.

- A) São órgãos colegiados de caráter deliberativo presididas por um representante dos trabalhadores em saúde.
- B) Têm caráter permanente e seus membros se reúnem ordinariamente uma vez ao mês.
- C) 50% dos participantes são representantes dos trabalhadores em saúde e os outros 50% são representantes dos usuários do SUS.
- D) Têm por objetivos avaliar a situação de saúde e propor diretrizes para a formulação de políticas de saúde nos níveis municipal, estadual e federal.

Questão 25

A Política Nacional de Humanização do SUS propõe parâmetros para o acompanhamento da efetividade das ações implementadas. Esses parâmetros tem relação direta com o nível de complexidade e o tipo de assistência prestada.

Com base nessas informações, relacione a **COLUNA II** de acordo com a **COLUNA I**:

COLUNA I

COLUNA II

- | | | |
|--------------------------|-----|--|
| 1. Atenção básica | () | Garantia de visita aberta, através da presença do acompanhante e de sua rede social. |
| 2. Urgência e emergência | () | Incentivo às práticas promocionais da saúde. |
| 3. Atenção especializada | () | Demanda acolhida através de critérios de avaliação de risco. |
| 4. Atenção hospitalar | () | Garantia de agenda extraordinária em função da análise de risco e das necessidades do usuário. |

Marque a alternativa que apresenta a sequência **CORRETA**.

- A) 4 1 2 3.
- B) 3 2 4 1.
- C) 2 3 1 4.
- D) 1 4 3 2.

Questão 26

São princípios norteadores da Política Nacional de Humanização do SUS, **EXCETO**:

- A) Valorização da dimensão subjetiva e social em todas as práticas de atenção e gestão no SUS, fortalecendo o compromisso com os direitos do cidadão.
- B) Fortalecimento de trabalho em equipe multiprofissional, fomentando a transversalidade e a grupalidade.
- C) Construção de autonomia e protagonismo dos sujeitos e da coletividade relacionados na rede do SUS.
- D) Fortalecimento da centralização das ações e serviços no nível federal, com redução do controle social com caráter participativo em todas as instâncias gestoras do SUS.

Questão 27

Com relação aos princípios e diretrizes da Atenção Básica (AB), marque **V** diante das assertivas **verdadeiras** ou **F** diante das assertivas **falsas**.

- () É função da AB adscrever os usuários e desenvolver relações de vínculo e responsabilização entre as equipes e a população adscrita.
- () Os serviços da AB são caracterizados como a porta de entrada aberta e preferencial da rede de atenção, acolhendo os usuários e promovendo a vinculação e corresponsabilização pela atenção às suas necessidades de saúde.
- () Os serviços da AB são oferecidos em hospitais e ambulatórios de especialidades médicas.
- () A AB é desenvolvida com o mais alto grau de centralização possível.

Assinale a alternativa que apresenta a sequência **CORRETA**.

- A) V F V F.
- B) F V F V.
- C) V V F F.
- D) V F F V.

Questão 28

Sobre a Estratégia Saúde da Família, é **CORRETO** afirmar que

- A) É uma estratégia de expansão, qualificação e consolidação da Atenção Básica no Brasil, por favorecer uma reorientação do processo de trabalho com maior potencial de aprofundar os princípios, diretrizes e fundamentos da atenção básica.
- B) A equipe multiprofissional (equipe saúde da família) é composta por, no mínimo, médico, enfermeiro, nutricionista e psicólogo.
- C) Cada equipe saúde da família é responsável por um grupo mínimo de 10.000 pessoas, sendo que, quanto maior o grau de vulnerabilidade, maior deverá ser a quantidade de pessoas por equipe.
- D) Cada profissional de saúde pode ser cadastrado em até 03 (três) equipes saúde da família, exceção feita somente ao profissional médico, que poderá atuar em apenas 01 (uma) equipe.

Questão 29

De acordo com a Lei nº 15.474, de 28 de janeiro de 2005, que altera a Lei nº 13.317, de 24 de setembro de 1999, que dispõe sobre o Código de Saúde do Estado de Minas Gerais, define que são atividades de competência do estado, **EXCETO**:

- A) Proteção à saúde do trabalhador.
- B) Vigilância alimentar e nutricional.
- C) Oferta de serviços de atenção básica em saúde.
- D) Oferta de sangue, componentes e hemoderivados e controle de hemopatias.

Questão 30

Constituem ações dos serviços de vigilância epidemiológica e ambiental a cargo da autoridade sanitária do estado de Minas Gerais, **EXCETO**:

- A) Avaliar as situações epidemiológicas e definir ações específicas para cada região.
- B) Fazer busca ativa de causadores de agravos e doenças.
- C) Realizar levantamentos, investigações e inquéritos epidemiológicos e ambientais.
- D) Promover a qualificação de recursos humanos para o desenvolvimento das atividades de vigilância epidemiológica e ambiental.

Noções e Procedimentos e Normas do SAMU

Questão 31

A Regulação Médica das Urgências, baseada na implantação de suas Centrais de Regulação, é o elemento ordenador e orientador dos Sistemas Estaduais de Urgência e Emergência.

As afirmativas abaixo relacionadas compõem parte das atribuições da Regulação Médica das Urgências e Emergências, segundo a Portaria GM/MS nº 2.048, de 05 de novembro de 2002, **EXCETO**:

- A) Julgar e decidir sobre a gravidade de um caso que lhe está sendo comunicado por rádio ou telefone estabelecendo uma gravidade presumida.
- B) Enviar os recursos necessários ao atendimento considerando necessidades e ofertas disponíveis.
- C) Monitorar e orientar o atendimento feito por outro profissional de saúde habilitado, por profissional da área de segurança ou bombeiro militar (no limite das competências desses profissionais) ou ainda por leigo que se encontre no local da situação de urgência.
- D) Deixar que a equipe de atendimento defina e acione o serviço de destino do paciente.

Questão 32

Em relação ao Sistema Único de Saúde e seus princípios organizativos, assinale a alternativa **INCORRETA**.

- A) O SUS é um sistema público, destinado a toda a população e financiado com recursos arrecadados por meio de impostos pagos pelo povo.
- B) A hierarquização e a centralização são diretrizes fundamentais na organização do Sistema Único de Saúde.
- C) O sistema privado pode participar do SUS de forma complementar.
- D) A Universalidade, a Equidade e Integralidade são os princípios doutrinários do Sistema Único de Saúde.

Questão 33

Em relação à Rede de Atenção às Urgências e Emergências, assinale a alternativa **INCORRETA**.

- A) Existe consenso em todo o mundo de que sempre haverá uma demanda maior que a oferta de serviços de urgência.
- B) Existem vários modelos de Classificação de Risco atualmente.
- C) O Protocolo de Manchester determina o diagnóstico ainda na sala da triagem com o intuito de agilizar o tratamento do paciente.
- D) Os protocolos sistematizados de triagem foram desenvolvidos na tentativa de ordenamento do fluxo de pacientes que vão ao serviço de urgência, isto é, organizar a fila de espera.

Questão 34

A implantação de redes regionalizadas e hierarquizadas de atendimento permite uma melhor organização da assistência, articulando os serviços, definindo fluxos e referências resolutivas. Dessa forma, torna-se imperativo estruturar os Sistemas Estaduais de Urgência e Emergência de forma a envolver toda a rede assistencial, desde a rede pré-hospitalar, até a rede hospitalar de alta complexidade.

Analise as seguintes assertivas concernentes à Portaria GM/MS nº 2.048, de 05 de novembro de 2002, que aprova o Regulamento Técnico dos Sistemas Estaduais de Urgência e Emergência assinalando com **V** as assertivas **verdadeiras** e com **F** as assertivas **falsas**.

- () O diagnóstico de necessidades de urgência deve ser feito a partir da observação e da avaliação dos territórios sociais com seus diferentes grupos humanos, da utilização de dados de morbidade e mortalidade disponíveis e da observação das doenças emergentes.
- () É atribuição da Regulação Médica das Urgências e Emergências monitorar o conjunto das missões de atendimento e as demandas pendentes sem emitir julgamentos sobre o quadro clínico do paciente.
- () Em situações de atendimento às urgências relacionadas às causas externas, deverá haver uma ação pactuada, complementar e integrada de profissionais não oriundos da saúde.
- () Veículos de intervenção rápida, também chamados de veículos leves, veículos rápidos ou veículos de ligação médica são utilizados para transporte de médicos com equipamentos que possibilitam oferecer suporte avançado de vida nas ambulâncias do Tipo A, B, C e F.
- () Todos os pedidos de socorro médico que derem entrada por meio de outras centrais, como a da polícia militar (190), do corpo de bombeiros (193) e quaisquer outras existentes, devem ser, imediatamente, retransmitidos à Central de Regulação por intermédio do sistema de comunicação, para que possam ser adequadamente regulados e atendidos.

Assinale a alternativa que apresenta a sequência **CORRETA**.

- A) V F F F V.
- B) F F F V F.
- C) F V V F F.
- D) V F V V V.

Questão 35

Em relação à Classificação de Risco e à organização do fluxo de acesso aos serviços de urgência, é **INCORRETO** afirmar que

- A) A determinação de prioridades não contribui para a reformulação dos modelos de gestão.
- B) Por meio da análise da Classificação de Risco, é possível adequar a estrutura física ao atendimento e rediscutir os fluxos internos.
- C) A Classificação de Risco estabelece tempos de espera para o atendimento de acordo com a prioridade normalmente sinalizados por cores.
- D) A Classificação de Risco permite a discussão de fluxos de encaminhamento com responsabilização coletiva.

Questão 36

Com objetivo de facilitar o estabelecimento de prioridades entre os diferentes casos de urgência durante a abordagem do médico regulador, é **INCORRETO** classificá-las da seguinte forma:

- A) **Nível 1:** Emergência ou Urgência de prioridade absoluta, risco imediato de morte e/ou de perda funcional grave. Atendimento médico imediato.
- B) **Nível 2:** Urgência com prioridade moderada, o atendimento médico deverá acontecer em poucas horas.
- C) **Nível 3:** Urgência de prioridade baixa: situações em que há necessidade de atendimento médico, mas que pode aguardar várias horas.
- D) **Nível 4:** Urgência de prioridade mínima: o medico regulador não aborda esses casos.

Questão 37

Asfixia é considerada quando o movimento de ar entre o exterior e os pulmões está completamente parado devido a uma obstrução total das vias aéreas.

As alternativas abaixo se referem a sinais de eficácia nas manobras de desobstrução ou alívio das mesmas, **EXCETO**:

- A) Manter a boca aberta.
- B) Expulsão do corpo estranho.
- C) Aparecimento de tosse.
- D) Retorno da respiração.

Questão 38

Considerando o imperativo de prover a atenção qualificada à saúde de toda a população brasileira, incluindo o atendimento ágil e resolutivo das urgências e emergências, a Portaria nº 1.600, de 7 de julho de 2011, aponta como Diretrizes da Rede de Atenção às Urgências, **EXCETO**:

- A) Priorização das linhas de cuidados cardiovasculares, cerebrovasculares, traumatológicas e doenças infecciosas.
- B) Humanização da atenção garantindo efetivação de um modelo centrado no usuário e baseado nas suas necessidades de saúde.
- C) Fomento, coordenação e execução de projetos estratégicos de atendimento às necessidades coletivas em saúde, de caráter urgente e transitório, decorrentes de situações de perigo iminente, de calamidades públicas e de acidentes com múltiplas vítimas, a partir da construção de mapas de risco regionais e locais e da adoção de protocolos de prevenção, atenção e mitigação dos eventos.
- D) Qualificação da assistência por meio da educação permanente das equipes de saúde do SUS na Atenção às Urgências, em acordo com os princípios da integralidade e humanização.

Questão 39

De acordo com a classificação das ambulâncias, relacione a **COLUNA I** com a **COLUNA II**.

COLUNA I	COLUNA II
1. Tipo A	<input type="checkbox"/> () Necessita de sinalizador óptico e acústico; de equipamento de rádio comunicação em contato permanente com a central reguladora; de maca com rodas; de suporte para soro e oxigênio medicinal.
2. Tipo B	
3. Tipo C	<input type="checkbox"/> () Aeronave de asa fixa ou rotativa utilizada para transporte inter-hospitalar de pacientes e aeronave de asa rotativa para ações de resgate, dotada de equipamentos médicos homologados pelo Departamento de Aviação Civil - DAC.
4. Tipo D	
5. Tipo E	
6. Tipo F	<input type="checkbox"/> () Quando realizarem também o suporte básico de vida, deverão ter uma configuração que garanta um salão de atendimento às vítimas de, no mínimo, 8 metros cúbicos, além de compartimento isolado para a guarda de equipamentos de salvamento.
	<input type="checkbox"/> () Veículo destinado ao atendimento e transporte de pacientes de alto risco em emergências pré-hospitalares e/ou de transporte inter-hospitalar que necessitam de cuidados médicos intensivos. Deve contar com os equipamentos médicos necessários para essa função.
	<input type="checkbox"/> () Ambulância de Suporte Básico: veículo destinado ao transporte inter-hospitalar de pacientes com risco de vida conhecido e ao atendimento pré-hospitalar de pacientes com risco de vida desconhecido, não classificado com potencial de necessitar de intervenção médica no local e/ou durante transporte até o serviço de destino.
	<input type="checkbox"/> () Embarcação de Transporte Médico.

Assinale a sequência **CORRETA**.

- A) 1 6 3 4 2 5.
- B) 1 5 3 4 2 6.
- C) 2 4 1 3 5 6.
- D) 2 5 3 1 6 4.

Questão 40

Nos casos traumáticos, o profissional do Atendimento Pré-Hospitalar (APH) deve estabelecer as prioridades e realizar a avaliação inicial das lesões com risco de morte. Portanto, os componentes dos exames primário e secundário devem ser memorizados por meio de entendimento da progressão lógica da avaliação e tratamento com base nas prioridades.

Em relação à avaliação primária, é **INCORRETO** afirmar que

- A) O exame primário começa com uma visão simultânea e global do estado respiratório, circulatório e neurológico do doente para identificar quaisquer problemas externos significativos óbvios, com respeito a oxigenação, circulação, hemorragia ou a deformidades flagrantes.
- B) A impressão geral fornece todas as informações necessárias de que o profissional do APH precisa para determinar se podem ser necessários recursos adicionais de suporte avançado para atender o doente.
- C) Imediatamente após a impressão geral determinada, o exame primário deve ser completado, a menos que haja uma complicação que requeira mais cuidado ou avaliação.
- D) Ao término da impressão geral, o exame primário deve ser realizado de forma criteriosa, minuciosa e lentificada, para que os detalhes possam ser observados.

FOLHA DE RESPOSTAS

(RASCUNHO)

01 A B C D

02 A B C D

03 A B C D

04 A B C D

05 A B C D

06 A B C D

07 A B C D

08 A B C D

09 A B C D

10 A B C D

11 A B C D

12 A B C D

13 A B C D

14 A B C D

15 A B C D

16 A B C D

17 A B C D

18 A B C D

19 A B C D

20 A B C D

21 A B C D

22 A B C D

23 A B C D

24 A B C D

25 A B C D

26 A B C D

27 A B C D

28 A B C D

29 A B C D

30 A B C D

31 A B C D

32 A B C D

33 A B C D

34 A B C D

35 A B C D

36 A B C D

37 A B C D

38 A B C D

39 A B C D

40 A B C D

AO TRANSFERIR ESSAS MARCAÇÕES PARA A FOLHA DE RESPOSTAS, OBSERVE AS INSTRUÇÕES ESPECÍFICAS DADAS NA CAPA DA PROVA.

USE CANETA ESFEROGRÁFICA AZUL OU PRETA.

**ATENÇÃO:
AGUARDE AUTORIZAÇÃO
PARA VIRAR O CADERNO DE PROVA.**