



CIDADE DE PELOTAS
INSTRUÇÕES GERAIS

- 1 - Este caderno de prova é constituído por 40 (quarenta) questões objetivas.
- 2 - A prova terá duração máxima de 04 (quatro) horas.
- 3 - Para cada questão, são apresentadas 04 (quatro) alternativas (a – b – c – d).
APENAS UMA delas responde de maneira correta ao enunciado.
- 4 - Após conferir os dados, contidos no campo “Identificação do Candidato” no Cartão de Resposta, assine no espaço indicado.
- 5 - Marque, com caneta esferográfica azul ou preta de ponta grossa, conforme exemplo abaixo, no Cartão de Resposta – único documento válido para correção eletrônica.

(a) ● (c) (d)
- 6 - Em hipótese alguma, haverá substituição do Cartão de Resposta.
- 7 - Não deixe nenhuma questão sem resposta.
- 8 - O preenchimento do Cartão de Resposta deverá ser feito dentro do tempo previsto para esta prova, ou seja, 04 (quatro) horas.
- 9 - Serão anuladas as questões que tiverem mais de uma alternativa marcada, emendas e/ou rasuras.
- 10 - O candidato só poderá retirar-se da sala de prova após transcorrida 01 (uma) hora do seu início.

BOA PROVA!

Falência Múltipla**Por Lya Luft**

1 Um jornalista comentou recentemente num programa de televisão que pediu a um médico
2 seu amigo um diagnóstico do que está ocorrendo no Brasil: infecção, virose? A resposta foi perfeita:
3 “Falência múltipla dos órgãos”. Nada mais acertado. Há quase dez anos realizo aqui na coluna
4 minhas passeatas: estas páginas são minha avenida, as palavras são cartazes. Falo em relações
5 humanas e seus dramas, porém mais frequentemente nas coisas inaceitáveis na nossa vida pública.
6 Esgotei a paciência dos leitores reclamando da péssima educação – milhares de alunos sem escola
7 ou abrigados em galpões e salinhas de fundo de igrejas, para chegarem aos 9, 10 anos sem saber
8 ler nem escrever. Professores desesperados tentando ensinar sem material básico, sem estrutura,
9 salários vergonhosos, estímulo nenhum. Universidades cujo nível é seguidamente baixado: em lugar
10 de darem boas escolas a todas as crianças e jovens para que possam entrar em excelentes
11 universidades por mérito e esforço, oferecem-lhes favorecimentos prejudiciais.

12 Tenho clamado contra o horror da saúde pública, mulheres parindo e velhos morrendo em
13 colchonetes no corredor, consultas para doenças graves marcadas para vários meses depois,
14 médicos exaustos trabalhando além dos seus limites, tentando salvar vidas e confortar os pacientes,
15 sem condições mínimas de higiene, sem aparelhamento e com salário humilhante. Em lugar de
16 importarmos não sei quantos mil médicos estrangeiros, quem sabe vamos ser sensatos e oferecer
17 condições e salários decentes aos médicos brasileiros que querem cuidar de nós?

18 Tenho reclamado das condições de transporte, como no recente artigo “Três senhoras
19 sentadas”: transporte caro para o calamitoso serviço oferecido. “Nos tratam como animais”,
20 reclamou um usuário já idoso. A segurança inexistente, somos mortos ao acaso em nossas ruas, e se
21 procuramos não sair de casa à noite somos fuzilados por um bando na frente de casa às 10 da
22 manhã.

23 E, quando nossa tolerância ou resignação chegou ao limite, brota essa onda humana de
24 busca de dignidade para todos. Não se trata apenas de centavos em passagens, mas de respeito.

25 As vozes dizem NÃO: não aos ônibus sujos e estragados, impontuais, motoristas
26 sobrecarregados; não às escolas fechadas ou em ruínas; não aos professores e médicos impotentes,
27 estradas intransitáveis, medo dentro e fora de casa. Não a um ensino em que a palavra “excelência”
28 chega a parecer abuso ou ironia. Não ao mercado persa de favores e cargos em que transformam
29 nossa política, não aos corruptos às vezes condenados ocupando altos cargos, não ao absurdo
30 número de partidos confusos.

31 As reclamações da multidão nas ruas são tão variadas quanto nossas mazelas: por onde
32 começar? Talvez pelo prático, e imediato, sem planos mirabolantes. Algo há de se poder fazer: não
33 creio que políticos e governo tenham sido apanhados desprevenidos, por mais que estivessem
34 alienados em torres de marfim.

35 Infelizmente todo movimento de massas provoca e abriga sem querer grupos violentos e
36 anárquicos: que isso não nos prejudique nem invalide nossas reivindicações.

37 Não sei como isso vai acabar: espero que transformando o Brasil num lugar melhor para
38 viver. Quase com atraso, a voz das ruas quer lisura, ética, ações, cumprimento de deveres,
39 realização dos mais básicos conceitos de decência e responsabilidade cívica, que andavam trocados
40 por ganância monetária ou ânsia eleitoreira. Que sobrevenham ordem e paz.

41 Que depois desse chamado à consciência de quem lidera e governa não se absolvam os
42 mensaleiros, não se deixem pessoas medíocres ou de ética duvidosa em altos cargos, acabem as
43 gigantescas negociatas meio secretas, e se apliquem decentemente somas que poderão salvar
44 vidas, educar jovens, abrir horizontes.

45 Sou totalmente contrária a qualquer violência, mas este povo chegou ao extremo de sua
46 tolerância, percebeu que tem poder, não quer mais ser enganado e explorado: que não se destrua
47 nada, mas se abram horizontes reais de melhoria e contentamento.

Fonte: Revista Veja, 3 de julho de 2013.

1. Segundo o texto, as manifestações são
 - a) diversificadas demais, desfocando o principal motivo, qual seja, a luta por dignidade e direitos.
 - b) mais um indício do caos em que se encontra o país, vindo apenas a reforçar e a ampliar a desordem política.
 - c) sinais de que o povo quer se fazer representar com decência e honestidade e de que sabe ter poder para exigir isso.
 - d) prejudicadas por infiltrações de pessoas violentas e anarquistas, chegando a invalidar a legitimidade das reivindicações.

2. Em "As vozes dizem NÃO..." (linha 25), o uso de letras maiúsculas na palavra "NÃO" sugere que
 - a) a autora está revoltada e "grita" nas ruas juntamente com o povo.
 - b) a voz do povo é espessa, conjunta e sonora no clamor das manifestações.
 - c) a submissão das pessoas à atual crise política e social do país precisa ser destacada.
 - d) a negação é a representação real de um dos muitos cartazes empunhados pelos manifestantes.

3. Sobre o trecho "Em lugar de importarmos não sei quantos mil médicos estrangeiros, quem sabe vamos ser sensatos e oferecer condições e salários decentes aos médicos brasileiros que querem cuidar de nós?" (linhas 15 a 17), é **INCORRETO** afirmar que
 - a) condições de trabalho e salários dignos devem ser ofertados somente para médicos brasileiros que querem cuidar da população.
 - b) há uma relação explícita de causa (más condições de trabalho e baixos salários) e consequência (importação de médicos estrangeiros).
 - c) a autora discorda do fato de serem importados médicos estrangeiros para suprir a falta de médicos no Brasil.
 - d) a oração "que querem cuidar de nós?" indica a existência de um grupo de médicos brasileiros que não objetivam amparar a população.

4. Considerando o significado das palavras no texto, qual a sentença **CORRETA**?
 - a) A palavra "idoso" (linha 20) é empregada com função adjetiva, podendo ser sinônima de "senil".
 - b) A substituição do vocábulo "mazelas" (linha 31) por "doenças" manteria o sentido empregado pela autora e estaria gramaticalmente correta.
 - c) A palavra "resignação" (linha 23) é empregada com o sentido de "impaciência".
 - d) Os termos "lidera" e "governa" (linha 41) são sinônimos.

- 5.** Acerca da frase “Falência múltipla dos órgãos” (linha 3) e do contexto no qual foi empregada, julgue as afirmativas em **C**, para as corretas, e em **E**, para as erradas.
- () A palavra “órgãos” deve ser entendida apenas com sentido de formação anatômica.
- () A palavra “órgãos” apresenta mais de um sentido na frase.
- () A palavra “órgãos” pode pertencer ao mesmo campo de significação de “diagnóstico, infecção e virose”.
- () A palavra “órgãos” pode ser entendida com sentido de “setores públicos”.

A ordem correta, de cima para baixo, é

- a) E – E – C – C.
b) C – E – E – E.
c) E – C – C – C.
d) C – C – E – E.

- 6.** Em que fragmento há palavra ou expressão empregada em sentido conotativo?
- a) “Professores desesperados tentando ensinar sem material básico...” (linha 8)
b) “Tenho clamado contra o horror da saúde pública...” (linha 12)
c) “... somos mortos ao acaso em nossas ruas...” (linha 20)
d) “... mas se abram horizontes reais de melhoria e contentamento.” (linha 47)
- 7.** Considere as propostas de reescritura do período “Um jornalista comentou recentemente num programa de televisão que pediu a um médico seu amigo um diagnóstico do que está ocorrendo no Brasil...” (linhas 1 e 2).
- I. “Recentemente, um jornalista comentou, em um programa de televisão, ter pedido a um médico amigo um diagnóstico do que está ocorrendo no Brasil...”
- II. “Um jornalista recentemente comentou, em um programa televisivo, que pediu a um amigo, que é médico, um diagnóstico do que está ocorrendo no Brasil...”
- III. “Um jornalista comentou num programa de televisão que pediu recentemente a um amigo médico um diagnóstico dos ocorridos no Brasil...”
- IV. “Num programa televisivo recente, um jornalista teria comentado que pediu a um médico amigo um diagnóstico dos ocorridos no Brasil...”

Estão corretas apenas as afirmativas

- a) I e II.
b) I e III.
c) II e IV.
d) III e IV.

8. Sobre o emprego de todo (a), todos (as), todo o, toda a, todos os, todas as, no texto, são feitas as seguintes afirmações:

- I. Se colocada a expressão "todas as crianças" (linha 10) no singular, esta ficaria "toda a criança".
- II. Se após a palavra "todos", em "... busca de dignidade para todos..." (linha 24), fosse colocada a expressão "seres humanos", ficaria "... busca de dignidade para todos seres humanos...".
- III. Se substituída a expressão "todo movimento de massas" (linha 35) por "todo o movimento de massas", haveria alteração de sentido.

Está (ão) correta (s) apenas a (s) afirmativa (s)

- a) I.
- b) I e II.
- c) II e III.
- d) III.

9. A retirada do acento gráfico de uma palavra pode levar, muitas vezes, à mudança de classe gramatical. Considerando essa afirmação, que palavra, dentre as opções a seguir, manteria a mesma classe caso perdesse o acento gráfico?

- a) está (linha 2)
- b) pública (linha 5)
- c) é (linha 9)
- d) nós (linha 17)

10. Conforme Sacconi (1999), preposição é uma palavra invariável que liga duas palavras entre si, estabelecendo entre elas certas relações. Assim sendo, observe as relações estabelecidas pela preposição "de" nos fragmentos a seguir:

- salinhas de fundo (linha 7) – **relação de lugar**
- pessoas (...) de ética duvidosa (linha 42) – **relação de definição**
- torres de marfim (linha 34) – **relação de matéria**

Em que alternativa o valor das relações estabelecidas pela preposição segue a mesma classificação e ordem dos fragmentos citados?

- a) olhar de frente
ficar de pé
olhar de víbora
- b) ver de perto
cão de guarda
artigo de luxo
- c) veio de trás
amigo de coragem
moeda de ouro
- d) casa de amigo
barco de pesca
olho de sogra

11. Analise a ocorrência de figuras de linguagem nos trechos a seguir:

- I. "... estas páginas são minha avenida..." (linha 4) – metáfora
- II. "... medo dentro e fora de casa." (linha 27) – paradoxo
- III. "... não sei quantos mil médicos estrangeiros..." (linha 16) – hipérbole
- IV. "As vozes dizem NÃO..." (linha 25) – metonímia

Estão corretas apenas as afirmativas

- a) I e III.
- b) I e IV.
- c) II e III.
- d) II e IV.

12. Quanto ao uso das aspas no texto, são feitas as seguintes afirmações:

- I. Em "Falência múltipla dos órgãos." (linha 3), foram utilizadas para destacar uma expressão imprópria para o contexto.
- II. Em "Três senhoras sentadas" (linhas 18 e 19), marcam uma expressão utilizada em sentido jocoso.
- III. Em "Nos tratam como animais" (linha 19), foram utilizadas para reproduzir o discurso direto.
- IV. Em "excelência" (linha 27), foram utilizadas para assinalar uma expressão utilizada em tom irônico.

Estão corretas apenas as afirmativas

- a) I e II.
- b) I e III.
- c) II e IV.
- d) III e IV.

13. Sobre o emprego dos pronomes no texto, julgue as afirmativas em **C**, para as corretas, e em **E**, para as erradas.

- () Em "Não a um ensino **em que** a palavra..." (linha 27), o pronome relativo em destaque pode ser substituído por "no qual", sem que isso provoque alteração de sentido à frase.
- () A fim de evitar duplicidade de sentido, o pronome destacado, em "... oferecem-**lhes** favorecimentos..." (linha 11), deveria ser substituído por "... oferecem-**nos** favorecimentos...", uma vez que se refere a dois elementos de gêneros gramaticais distintos anteriormente expressos.
- () O pronome "onde", em "... por **onde** começar?" (linhas 31 e 32), por referir-se a um verbo dinâmico, deveria estar combinado à preposição "a", resultando "por **aonde** começar".
- () O pronome "cujo" (linha 9), embora atenda às condições de exprimir posse e de se referir a um nome antecedente, deveria estar seguido de um artigo masculino, resultando em "Universidades **cujo o** nível ...".

A ordem correta, de cima para baixo, é

- a) E – C – C – C.
- b) C – E – E – E.
- c) C – E – C – E.
- d) E – C – E – C.

14. Em “Que sobrevenham ordem e paz.” (linha 40), o verbo empregado é derivado de “vir”, devendo seguir a conjugação deste. Em que alternativa a forma verbal sublinhada está corretamente conjugada conforme o verbo de origem?

- a) O político não cedia aos apelos do povo e mantia a sua palavra.
- b) Os operários, com a manifestação, reaveram os direitos perdidos.
- c) A polícia interveio nas manifestações conturbadas por desordeiros.
- d) As reivindicações serão expostas quando o governo se dispor a ouvi-las.

15. “Há tempos, pelo menos desde os protestos que resultaram no *impeachment* do ex-presidente Fernando Collor de Melo, não se assistia tantas manifestações como que ocorrido pelo país afora algumas semanas.”

Qual sequência completa correta e respectivamente as lacunas do período acima?

- a) a – às – tem – à
- b) à – às – têm – há
- c) à – as – tem – a
- d) a – as – têm – há

16. Considerando o Manual de Redação Oficial da Presidência da República, analise as afirmativas a seguir:

- I. Quanto à forma, tanto o memorando quanto o ofício seguem o *modelo padrão ofício*.
- II. Memorando e ofício devem apresentar a indicação do assunto a ser tratado no documento.
- III. O vocativo, elemento obrigatório no ofício e no memorando, invoca o destinatário acerca do assunto a ser tratado.
- IV. Informações do remetente, como nome do setor a que este pertence, bem como o número do telefone e o endereço de correio eletrônico, devem constar do cabeçalho tanto do ofício quanto do memorando.

Estão corretas apenas as afirmativas

- a) I e II.
- b) I e III.
- c) II e IV.
- d) II, III e IV.

LEGISLAÇÃO

17.A um conjunto de atribuições e responsabilidades previstas na estrutura organizacional que devem ser cometidas a um servidor denomina-se

- a) estabilidade.
- b) provimento.
- c) exercício.
- d) cargo público.

18.É correto afirmar de que o provimento de cargos públicos far-se-á mediante

- a) ato da autoridade competente de cada Poder.
- b) designação de qualquer autoridade superior.
- c) habilitação em concurso e por resolução da autoridade pública federal.
- d) ato de investidura decorrente do critério das autoridades.

19.Walter, Assistente em Administração, encontra-se em estágio probatório e requer informações a respeito da concessão de licenças, de acordo com a Lei n.º 8.112, de 1990. Nesse caso, somente poderão ser concedidas a ele as licenças

- a) por motivo de serviço militar, para tratar de interesses particulares, para servir outro órgão público e por motivo de doença em pessoa da família.
- b) por motivo de doença em pessoa da família, para o serviço militar, para atividade política e por motivo de afastamento do cônjuge ou companheiro.
- c) para desempenho de mandato classista, para atividade política, para capacitação e por motivo de doença.
- d) para capacitação, por motivo de afastamento do cônjuge ou companheiro, para tratar de interesses particulares e por motivo de doença em pessoa da família.

20.Nos termos da Lei n.º 8.112, de 1990, o servidor público que deva ter exercício em outro município, em razão de ter sido redistribuído, terá, no mínimo

- a) trinta e, no máximo, sessenta dias de prazo, contados da publicação do ato, para a retomada do efetivo desempenho das atribuições do cargo, excluído nesse prazo o tempo necessário para o deslocamento para a nova sede.
- b) dez e, no máximo, trinta dias de prazo, contados da publicação do ato, para a retomada do efetivo desempenho das atribuições do cargo, incluído nesse prazo o tempo necessário para o deslocamento para a nova sede.
- c) trinta e, no máximo, sessenta dias de prazo, contados da publicação do ato, para a retomada do efetivo desempenho das atribuições do cargo, incluído nesse prazo o tempo necessário para o deslocamento para a nova sede.
- d) dez e, no máximo, trinta dias de prazo, contados da publicação do ato, para a retomada do efetivo desempenho das atribuições do cargo, excluído nesse prazo o tempo necessário para o deslocamento para a nova sede.

21. São direitos trabalhistas estendidos aos servidores públicos, **exceto**,

- a) remuneração do trabalho noturno superior a do diurno.
- b) remuneração do serviço extraordinário superior, no mínimo, em 50% a do normal.
- c) seguro-desemprego, em caso de desemprego involuntário.
- d) férias anuais remuneradas, com acréscimo de 1/3.

22. No que diz respeito à vacância dos cargos públicos, considere:

- I. A demissão caracteriza-se como medida punitiva que proporciona o desligamento do servidor do quadro de pessoal da entidade a que se vincula.
- II. A exoneração do cargo efetivo dar-se-á a pedido do servidor, ou de ofício.
- III. A exoneração do cargo em comissão, em virtude de seu caráter punitivo, dar-se-á sempre a juízo da autoridade competente.
- IV. A promoção não interrompe o tempo de exercício, que é contado no novo posicionamento na carreira a partir da data de publicação do ato que promover o servidor.

Estão corretas apenas as afirmativas

- a) I e III.
- b) II, III e IV.
- c) I, II e IV.
- d) III e IV.

23. Um, servidor público federal, foi condenado pela prática de improbidade administrativa, por ter frustrado a licitude de concurso público. Nos termos da Lei n.º 8.112, de 1990 e diante de decisão judicial transitada em julgado, deverá ser aplicada ao servidor, na esfera administrativa, a penalidade de

- a) advertência.
- b) exoneração de ofício.
- c) remoção.
- d) demissão.

24. Considere que Otacílio Munhoz, servidor público ocupante do cargo de Médico, lotado em escola pública estadual, com carga horária de 20 horas semanais, venha a ser nomeado para o cargo de Administrador, do Instituto Federal de Educação, Ciência e Tecnologia Sul-rio-grandense, a ser exercido em regime de trabalho de 40 horas semanais e com compatibilidade de horários.

De acordo com as regras constitucionais vigentes, e, observada a Lei n.º 8.112, de 1990, é correto afirmar que

- a) inexistente qualquer irregularidade na acumulação prevista, tendo em vista que ambos os cargos são de nível superior.
- b) a acumulação desses cargos é lícita, pois atende o limite legal de 60 horas semanais e há compatibilidade de horários.
- c) o servidor deverá optar por um dos cargos, pois são incompatíveis, de acordo com a previsão constitucional.
- d) o servidor se submeterá a processo disciplinar de rito sumário por acumulação ilícita de cargos públicos, com prazo de opção de dez dias antes da posse.

- 25.** Assinale a opção correta, conforme as disposições da Lei n.º 8.112, de 1990 que tratam “das responsabilidades”.
- a) As sanções civis, penais e administrativas não poderão cumular-se, sendo independentes entre si.
 - b) Pelo dano causado a terceiros, responderá o servidor perante a Fazenda Pública, em ação regressiva.
 - c) O servidor responde apenas administrativamente pelo exercício irregular de suas funções.
 - d) A responsabilidade administrativa do servidor não será afastada no caso de absolvição criminal que negue a existência do fato ou sua autoria.
- 26.** Pedido de reconsideração é aquele pelo qual o interessado requer o reexame do ato
- a) à autoridade superior, por intermédio da que praticou o ato impugnado, admitida a renovação apenas quando a decisão reformar parcialmente o referido ato.
 - b) à autoridade máxima do órgão, a ser despachado em 5 dias e decidido em 30 dias contados do seu recebimento.
 - c) por intermédio da autoridade mediatamente superior àquela que expediu o ato impugnado, podendo ser renovado uma única vez.
 - d) à própria autoridade que houver expedido o ato ou proferido a primeira decisão, não podendo ser renovado.
- 27.** Dentre as assertivas abaixo **não** constitui dever do servidor público
- a) cumprir as ordens dos superiores, ainda que manifestamente ilegais.
 - b) guardar sigilo sobre assunto da repartição.
 - c) ser leal às instituições a que servir.
 - d) manter conduta compatível com a moralidade administrativa.
- 28.** De acordo com a Lei n.º 8.666, de 1993, constitui motivo para a rescisão do contrato administrativo
- a) o atraso, justificado ou não, no início da obra ou serviço.
 - b) a paralisação, com ou sem justa causa, da obra ou serviço.
 - c) a subcontratação, total ou parcial do seu objeto, não admitida no edital e no contrato.
 - d) o cometimento, e sua devida anotação, de uma única falta na execução do contrato.
- 29.** Em relação à licitação pública, a Administração, ao pretender alienar bens móveis inservíveis, deverá utilizar-se de
- a) leilão.
 - b) concorrência.
 - c) tomada de preço.
 - d) convite.
- 30.** Considerando a Lei n.º 9.784, de 1999, que regula o processo administrativo, no âmbito da administração pública federal, é correto afirmar que
- a) a omissão do dever de comunicar o impedimento não constitui falta grave, para efeitos disciplinares.
 - b) os prazos começam a correr a partir da data da cientificação oficial, incluindo-se na contagem, o dia do começo e excluindo-se o do vencimento.
 - c) a administração deve revogar seus próprios atos, quando eivados de vício de legalidade, e pode anulá-los por motivo de conveniência ou oportunidade.
 - d) salvo motivo de força maior devidamente comprovado, os prazos processuais não se suspendem.

31. Com base na Lei n.º 12.618, de 2012, o _____ estabelecido para os benefícios do Regime Geral de Previdência Social (RGPS) deve ser aplicado às _____ e _____ de todos os servidores públicos federais que ingressarem no serviço público, a partir da vigência do regime de previdência complementar.

Qual a sequência completa corretamente as lacunas, de acordo com a lei em referência?

- a) limite mínimo – pensões - soldos
- b) limite máximo – aposentadorias - pensões
- c) limite mínimo - aposentadorias - pensões
- d) limite máximo – pensões - benefícios especiais

32. Tendo como referência o Código de Ética, aprovado pelo Decreto n.º 1.171, de 22 de junho de 1994, incluídas suas alterações posteriores, bem como a Lei n.º 8.112, de 1990, analise as afirmações a seguir:

- I. À comissão de ética incumbe fornecer, aos organismos encarregados da execução do quadro de carreira dos servidores, os registros sobre sua conduta ética, para o efeito de instruir e fundamentar promoções e para todos os demais procedimentos próprios da carreira do servidor público.
- II. O código de ética só é aplicável aos servidores efetivos, não vinculando os servidores temporários.
- III. A comissão de ética pode aplicar a pena de suspensão, prevista na Lei n.º 8.112, de 1990, considerada a disposição estabelecida no Decreto n.º 1.171, de 1994.
- IV. Compete às Comissões de Ética atuar como instância consultiva de dirigentes e servidores no âmbito de seu respectivo órgão ou entidade.

Está (ão) correta (s) apenas a (s) afirmativa(s)

- a) I e IV.
- b) I e III.
- c) I .
- d) II e III.

INFORMÁTICA

33. Nas configurações padrões de instalação do *Windows XP* e do *Microsoft Office Word 2007*, considerando o controle de quebra de páginas de um documento, analise as afirmações abaixo.

- I. Uma quebra de página temporária produz páginas separadas no modo de exibição *layout* de impressão.
- II. Uma quebra de página temporária é exibida como uma linha pontilhada no modo exibição Rascunho.
- III. Pode-se inserir uma quebra de páginas manual pressionando-se a tecla SHIFT mais a tecla ENTER (SHIFT + ENTER).
- IV. Pode-se inserir uma quebra de páginas manual clicando-se com o botão esquerdo do *mouse* em Quebra de Página no grupo Páginas da guia Inserir.

Está(ão) **INCORRETA(S)** apenas a(s) afirmativa(s)

- a) I.
- b) I e II.
- c) III.
- d) I, II e III.

34. Considerando o modo de sobrescrever em um documento do *Microsoft Office Word 2007*, analise as afirmações abaixo.

- I. Por padrão, o *Word 2007* fica no modo de inserção.
- II. No modo sobrescrever, o texto existente não se move para a direita quando você digita texto novo.
- III. Você precisa trocar deliberadamente para o modo sobrescrever se quiser usá-lo.
- IV. Por padrão, o *Word 2007* fica no modo de sobrescrever.

Está(ão) correta(s) apenas a(s) afirmativa(s)

- a) I e II.
- b) I, II e III.
- c) II, III e IV.
- d) IV.

35. Considerando que a figura ao lado é uma planilha do *Microsoft Office Excel 2007*, configuração padrão de instalação, e observando as fórmulas mostradas nas células B2, B3, B4 e B5, afirma-se que o resultado apresentado na célula B6 é

- a) 150
- b) 0
- c) 300
- d) 210

	A	B
1	Dados	Fórmula
2	50	=SE(A2<=100;100;0)
3	100	=SE(A3<=100;50;0)
4	60	=SE(A4<=100;150;0)
5	150	=SE(A5<=100;60;0)
6	SOMA	=SOMA(B2:B5)

36. Considerando que a figura ao lado é uma planilha do *Microsoft Office Excel 2007*, configuração padrão de instalação, e observando-se os conteúdos mostrados nas células A1 e A2, afirma-se que os resultados apresentados nas células B3, B4, B5 e B6 são, respectivamente

- a) Trimestre 1-2013 , FALSO, Tri , Trimestre 1/
- b) 2013Trimestre 1-, FALSO, Tri , Trimestre 1/
- c) Trimestre 1-2013 -, TRUE, Tri , Trimestre 1/
- d) 2013Trimestre 1-, FALSO, mestre 1/, Trimestre 1/

	A	B
1	Trimestre 1-	FÓRMULAS
2	2013	
3		=CONCATENAR(A2;A1)
4		=EXATO(A1;A2)
5		=EXT.TEXTO(A1;1;3)
6		=SUBSTITUIR(A1; "-"; "/")

37. Considere a imagem a seguir, ela representa uma estrutura básica do *Windows Explorer* no sistema operacional *Windows XP*, em sua configuração padrão de instalação.

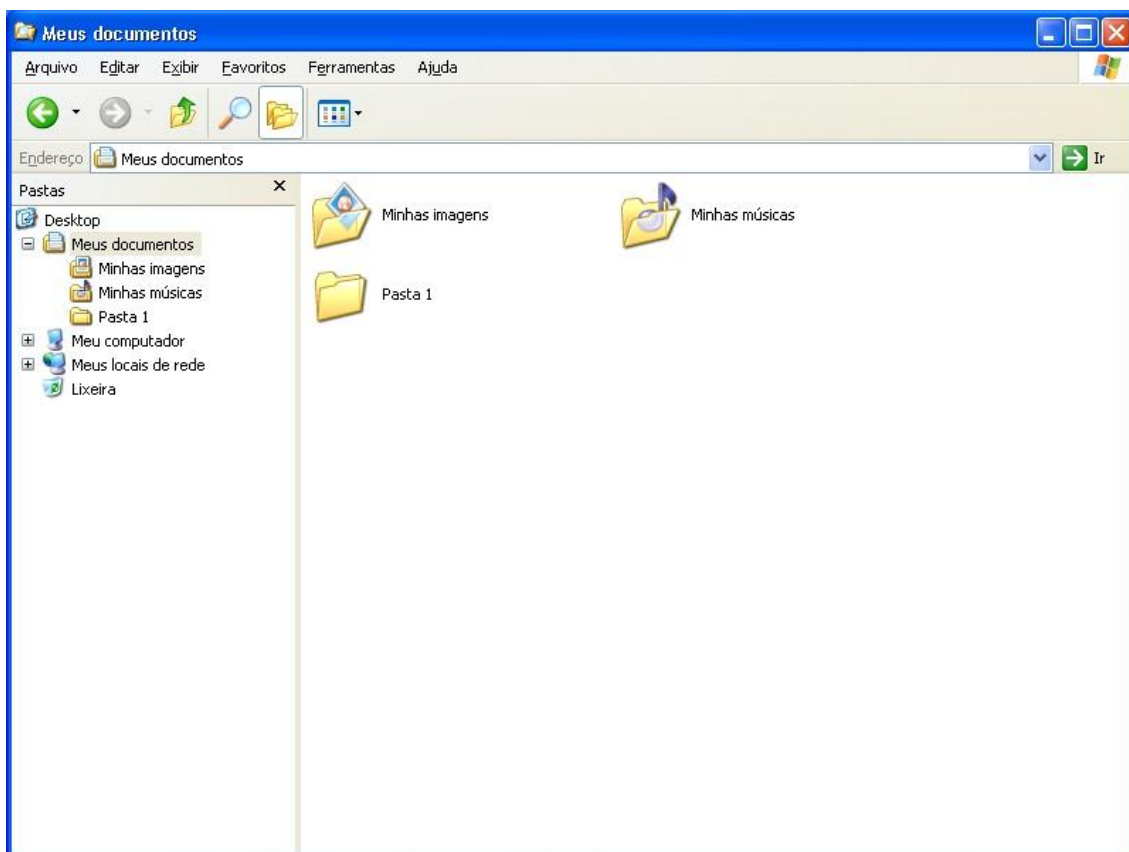

O que acontecerá, caso o usuário selecione a 'Pasta 1', clicando com o botão esquerdo do *mouse* sobre ela, no painel da lista de pastas, localizado à esquerda na imagem e, em seguida, pressione a tecla F2?

- a) A pasta selecionada será excluída definitivamente.
- b) O nome da pasta selecionada será copiado para a Área de Transferência.
- c) A pasta selecionada será enviada para a Lixeira, mediante uma tela para confirmar a operação.
- d) O nome da pasta selecionada se tornará editável, permitindo que o usuário a renomeie.

38. Quais são apenas exemplos de modos de exibição de arquivos e pastas do *Windows Explorer* no sistema operacional *Windows XP* em sua configuração padrão de instalação?

- a) Ícones, Detalhes, Miniaturas, Lista e Lado a lado.
- b) Ícones, Documentos, Tópicos, Grupos e Lado a lado.
- c) Tabelas, Formas, Textos, Planilhas Eletrônicas e Apresentações Gráficas.
- d) Ícones, Músicas, Imagens, Vídeos e Páginas.

39. *Backup* é um conceito relacionado à segurança da informação que consiste em se fazer cópias de arquivos ou configurações desejadas a fim de tornar possível a restauração destes dados. Existe um tipo de *backup* que faz a cópia dos arquivos somente se os mesmos tiverem sido criados ou modificados desde o *backup* anterior e os marca como tendo sido copiados. Que tipo de *backup* é esse?

- a) Normal.
- b) Cópia.
- c) Incremental.
- d) Diferencial.

40. Na instalação padrão do *Windows XP*, o *Outlook Express* é um programa utilizado para enviar e receber e-mails. Considerando que o programa está configurado para uso em língua portuguesa, na janela 'Nova mensagem' do *Outlook Express*, quando a opção 'Todos os cabeçalhos' do menu Exibir está marcada, o campo CCO é exibido.

Este campo serve para incluir

- a) a conta de *e-mail* do remetente da mensagem.
- b) uma ou mais contas de e-mail de destinatários que receberão cópia da mensagem de forma visível para todos os destinatários.
- c) um ou mais arquivos a serem enviados em anexo à mensagem.
- d) uma ou mais contas de *e-mail* de destinatários que receberão cópia da mensagem de forma oculta.