

# Prefeitura Municipal de Japeri

## Concurso Público - 2013

# Médico Tisiologista

### LEIA COM ATENÇÃO AS INSTRUÇÕES

1 - Você recebeu do fiscal o seguinte material:

a) Este caderno com o enunciado das 40(quarenta) questões objetivas divididas nas seguintes sessões:

DISCIPLINAS	Nº QUESTÃO
Língua Portuguesa	10
Conhecimentos Gerais da Área Médica	05
Sistema Único de Saúde-SUS	05
Conhecimentos Específicos	20

b) Uma **Folha de Respostas**, destinada às respostas das questões objetivas formuladas nas provas, a ser entregue ao fiscal no final.

- 2 - Verifique se este material está em ordem e se o seu nome e número de inscrição conferem com os que aparecem na confirmação de inscrição. Caso contrário, notifique **IMEDIATAMENTE** o fiscal.
- 3 - Após a conferência, o candidato deverá assinar no espaço próprio da **Folha de Respostas**, preferivelmente à caneta esferográfica de tinta na cor preta ou azul.
- 4 - Tenha muito cuidado com a **Folha de Respostas** para não **DOBRAR, AMASSAR** ou **MANCHAR**. A folha somente poderá ser substituída caso esteja danificada em suas margens superior ou inferior - **BARRA DE RECONHECIMENTO PARA LEITURA ÓTICA**.
- 5 - Na prova, as questões objetivas são identificadas pelo mesmo número que se situa acima do enunciado.
- 6 - Na **Folha de Respostas**, as mesmas estão identificadas pelo mesmo número e as alternativas que estão identificadas acima da questão de cada bloco de respostas.
- 7 - Para cada uma das questões objetivas são apresentadas 5 alternativas classificadas com as letras (A), (B), (C), (D) e (E); Só uma corresponde adequadamente ao quisito proposto. Você só deve assinar **UMA RESPOSTA**. A marcação de nenhuma ou de mais de uma alternativa anula a questão, **MESMO QUE UMA DAS RESPOSTAS SEJA A CORRETA**.
- 8 - Na **Folha de Respostas**, a marcação das letras correspondentes às respostas certa deve ser feita cobrindo **TODO O ESPAÇO** compreendido pelo retângulo pertinente à alternativa, usando **caneta esferográfica de tinta preta ou azul**, de forma contínua e densa. **A LEITORA ÓTICA** é sensível a marcas escuras, portanto, preencha os campos de marcação completamente, procurando deixar menos “espaços em branco” possível dentro do retângulo, sem invadir os limites dos retângulos ao lado.
- 9 - **SERÁ ELIMINADO** do concurso o candidato que:
  - a) se utilizar durante a realização das provas, de máquinas, relógios e/ou aparelhos de calcular, bem como rádios, gravadores, fones de ouvido, telefones celulares ou fontes de consulta de qualquer espécie;
  - b) se ausentar da sala em que se realizam as provas levando consigo o **Caderno de Questões e/ou a Folha de Respostas**.
- 10 - Reserve os 30 (trinta) minutos finais para marcar sua **Folha de Respostas**. Os rascunhos e as marcações assinaladas no **Caderno de Questões NÃO SERÃO LEVADOS EM CONTA**.
- 11 - Quando terminar, entregue ao fiscal o Caderno de Questões e a Folha de Respostas, e **ASSINE A LISTA DE PRESENÇA**.
- 12 - **TRANSCREVA A FRASE ABAIXO**, utilizando letra **CURSIVA**, no espaço reservado no canto superior do sua **Folha de Respostas**.

*“ Aprender sem pensar é tempo perdido. ”*



## LINGUA PORTUGUESA

## Texto para as questões 1, 2, 3 e 4.

## Depois

Depois de sonhar tantos anos,  
De fazer tantos planos  
De um futuro pra nós.

Depois de tantos desenganos,  
Nós nos abandonamos como tantos casais  
Quero que você seja feliz  
Hei de ser feliz também

Depois de varar madrugada  
Esperando por nada  
De arrastar-me no chão  
Em vão  
Tu viraste-me as costas  
Não me deu as respostas  
Que eu preciso escutar  
Quero que você seja melhor  
Hei de ser melhor também

Nós dois  
Já tivemos momentos  
Mas passou nosso tempo  
Não podemos negar  
Foi bom  
Nós fizemos histórias  
Pra ficar na memória  
E nos acompanhar  
Quero que você viva sem mim  
Eu vou conseguir também

Depois de aceitarmos os fatos  
Vou trocar seus retratos pelos de um outro alguém  
Meu bem  
Vamos ter liberdade  
Para amar à vontade  
Sem trair mais ninguém  
Quero que você seja feliz  
Hei de ser feliz também  
Depois

(Arnaldo Antunes/Carlinhos Brown/Marisa Monte)

(Disponível em: <http://www.vagalume.com.br/marisa-monte/depois.html>)

## QUESTÃO 1

O texto acima mostra:

- (A) o reencontro do casal;
- (B) a separação do casal;
- (C) a união do casal depois de altos e baixos;
- (D) a união do casal depois de alguns desenganos;
- (E) o início do relacionamento.

## QUESTÃO 2

A ideia de traição no relacionamento está expressa nos seguintes versos:

- (A) “Depois de varar madrugada/Esperando por nada”
- (B) “Não me deu as respostas/Que eu preciso escutar”
- (C) “Vamos ter liberdade/Para amar a vontade/Sem trair mais ninguém”
- (D) “Já tivemos momentos/Mas passou nosso tempo/ Não podemos negar”
- (E) “Quero que você seja feliz/Hei de ser feliz também/ Depois”

## QUESTÃO 3

O relacionamento chegou ao fim. Essa conclusão fica clara nos versos:

- (A) “Depois de varar madrugada/Esperando por nada”
- (B) “Já tivemos momentos/Mas passou nosso tempo/Não podemos negar”
- (C) “De fazer tantos planos/de um futuro pra nós”
- (D) “De arrastar-me no chão/Em vão”
- (E) “Não me deu as respostas/Que eu preciso escutar”

## QUESTÃO 4

A separação é algo cada vez mais comum nos casais da nossa sociedade. Esse tema é abordado na letra da música interpretada por Marisa Monte. O verso que justifica o que está em negrito é:

- (A) “Depois de tantos desenganos/Nós nos abandonamos como tantos casais”
- (B) “Nós fizemos histórias/Pra ficar na memória”
- (C) “Quero que você seja melhor/Hei de ser melhor também”
- (D) “Não me deu as respostas/Que eu preciso escutar”
- (E) “Vamos ter liberdade/Para amar à vontade”

## QUESTÃO 5

No verso “Vou trocar seus retratos pelos de um outro alguém”, as palavras destacadas podem ser classificadas, respectivamente, como:

- (A) Pronome possessivo e pronome indefinido;
- (B) Pronome possessivo e pronome demonstrativo;
- (C) Pronome pessoal e pronome possessivo;
- (D) Pronome demonstrativo e pronome indefinido;
- (E) Pronome oblíquo e pronome indefinido.

**QUESTÃO 6**

A frase em que ocorre oração subordinada substantiva subjetiva é:

- (A) Na ata da reunião não constava que elas estivessem presentes.
- (B) Nossa maior preocupação era que chovesse.
- (C) Ele sempre teve receio que você o abandonasse.
- (D) Seus amigos confiam em que você vencerá.
- (E) Teus pais estavam certos de que tu voltarias.

**QUESTÃO 7**

Indique o conjunto de palavras escritas

**INCORRETAMENTE:**

- (A) Privilégio – frustração – extenso;
- (B) Misto – defesa – análise;
- (C) Extenso – miséria – defesa;
- (D) Análise – misto – extenso;
- (E) Estenso – mizéria – defeza.

**TEXTO PARA AS QUESTÕES 08 E 09.****É preciso saber viver**

(Composição: Erasmo Carlos e Roberto Carlos)

Quem espera que a vida  
Seja feita de ilusão  
Pode até ficar maluco  
Ou morrer na solidão  
É preciso ter cuidado  
Pra mais tarde não sofrer  
É preciso saber viver

Toda pedra do caminho  
Você pode retirar  
Numa flor que tem espinhos  
Você pode se arranhar  
Se o bem e o mal existem  
Você pode escolher

É preciso saber viver  
É preciso saber viver  
É preciso saber viver  
É preciso saber viver  
Saber viver, saber viver!

Fonte: [http://www.kboing.com.br/script/radioonline/busca\\_artista.php?artista=titas&cat=music-2/11/2009](http://www.kboing.com.br/script/radioonline/busca_artista.php?artista=titas&cat=music-2/11/2009) – adaptada.

**QUESTÃO 8**

Toda pedra do caminho  
Você pode retirar  
Numa flor que tem espinhos  
Você pode se arranhar

Indique a figura de linguagem presente nos versos acima:

- (A) metáfora;
- (B) metonímia;
- (C) hipérbole;
- (D) catacrese;
- (E) eufemismo.

**QUESTÃO 9**

“Se o bem e o mal existem”

Indique a figura de linguagem presente no verso acima.

- (A) metáfora;
- (B) metonímia;
- (C) hipérbole;
- (D) catacrese;
- (E) antítese.

**QUESTÃO 10**

Assinale o item em que a vírgula foi usada para isolar o aposto.

- (A) Ele já morou em Natal, em Fortaleza, em São Paulo.
- (B) Os dois rapazes, Rodrigo e Paulo, eram primos.
- (C) Com muito cuidado, a advogada analisou o documento.
- (D) A igreja era pequena e pobre. Os altares, humildes.
- (E) Você ainda não sabe, mocinha vaidosa, que a vida é difícil.

## CONHECIMENTOS GERAIS DA ÁREA MÉDICA

### QUESTÃO 11

Considerando-se que as doenças cardiopulmonares estão entre as principais causas de morte em todo o mundo e que a prevalência de morte súbita é elevada no Brasil, bem como na maioria dos países ocidentais, assinale a alternativa correta.

- (A) Durante a reanimação cardíaca, as compressões torácicas devem ser feitas na frequência de 100 por minuto, com força suficiente para abaixar o tórax em 4 a 5 cm e permitir o completo retorno da parede torácica, sem, no entanto, perder o contato das mãos com esta.
- (B) Durante a reanimação cardíaca, as compressões torácicas devem ser feitas na frequência de 60 por minuto, com força suficiente para abaixar o tórax em 4 a 5 cm e permitir o completo retorno da parede torácica, sem, no entanto, perder o contato das mãos com esta.
- (C) Durante a reanimação cardíaca, as compressões torácicas devem ser feitas na frequência de 60 por minuto, com força suficiente para abaixar o tórax em 10 a 15 cm e permitir o completo retorno da parede torácica, sem, no entanto, perder o contato das mãos com esta.
- (D) Durante a reanimação cardíaca, as compressões torácicas devem ser feitas na frequência de 100 por minuto, com força suficiente para abaixar o tórax em 10 a 15 cm e permitir o completo retorno da parede torácica, sem, no entanto, perder o contato das mãos com esta.
- (E) Durante a reanimação cardíaca, as compressões torácicas devem ser feitas na frequência de 100 por minuto, com força suficiente para abaixar o tórax em 6 a 8 cm e permitir o completo retorno da parede torácica, sem, no entanto, perder o contato das mãos com esta.

### QUESTÃO 12

Dos microorganismos listados abaixo, estão mais comumente relacionados à Doença Inflamatória Pélvica (DIP):

- (A) *Scherichia coli* e *Pseudomonas aeruginosa*.
- (B) *Clamídia sp* e *Gonococo*.
- (C) *Pneumococo* e *Clamídia*.
- (D) *Scherichia Coli* e *Gonococo*.
- (E) *Clamidia* e *Scherichia coli*.

### QUESTÃO 13

Sobre as fases da parada cardiorrespiratória secundária à fibrilação ventricular (FV) é correto afirmar que:

- (A) A fase elétrica é a primeira, inicia-se imediatamente e dura de 0 a 5 minutos.
- (B) A fase hemodinâmica é a primeira, inicia-se imediatamente e dura de 0 a 5 minutos.
- (C) A fase metabólica é a primeira, inicia-se imediatamente e dura de 0 a 5 minutos.
- (D) A fase elétrica é a primeira, inicia-se imediatamente e dura de 10 a 15 minutos.
- (E) A fase metabólica é a última, iniciando-se quando a PCR dura acima de 20 minutos.

### QUESTÃO 14

Algumas das alterações mais comuns em serviços de pronto atendimento são as emergências hipertensivas. Das drogas abaixo, não é administrada por via endovenosa:

- (A) Furosemida.
- (B) Nitroprussiato de sódio.
- (C) Nitroglicerina.
- (D) Hidralazina.
- (E) Clonidina

### QUESTÃO 15

Sobre a classificação do choque hipovolêmico, observe as afirmações a seguir:

- I - Na classe I, a perda sanguínea é de 10 a 15% do volume circulante e o paciente normalmente não apresenta alterações clínicas.
- II - Na classe II, a perda sanguínea é de 15 a 30% do volume circulante e o paciente apresenta taquicardia e ansiedade.
- III - Na classe III, a perda sanguínea é de 30 a 40% do volume circulante e o paciente apresenta taquicardia, hipotensão, oligúria e confusão mental.

Está (ão) correta (s) a (s) afirmativa (s):

- (A) Apenas I.
- (B) I e II.
- (C) I e III.
- (D) II e III.
- (E) I, II e III.

**SISTEMA ÚNICO DE SAÚDE-SUS****QUESTÃO 16**

Marque a opção correta. A lei 8.080/90 dispõe sobre as condições para promoção, proteção e recuperação da saúde, regulando as ações, a organização e o funcionamento dos serviços de saúde no país. São ações incluídas nesta lei:

- (A) Atividades relacionadas às pessoas, individual ou coletivamente, voltada apenas para promoção da saúde;
- (B) Atividades relacionadas às pessoas, individual ou coletivamente, voltada apenas para prevenção e diagnóstico;
- (C) Atividades relacionadas às pessoas, individual ou coletivamente, voltada apenas para promoção da saúde;
- (D) Serviços prestados a nível ambulatorial, hospitalar e nas unidades de apoio diagnóstico e terapêutico geridos pelos governos, bem como em outros espaços como domiciliar;
- (E) A participação da comunidade na gestão do SUS e nas transferências intragovernamentais de recursos financeiros na área da saúde.

**QUESTÃO 17**

Marque a opção correta. Os recursos financeiros do SUS são depositados em conta especial:

- (A) O FGTS;
- (B) Os Fundos de Saúde;
- (C) PIS;
- (D) Os Fundos de renda fixa;
- (E) Os Fundos de pensão.

**QUESTÃO 18**

Marque a opção correta. Os princípios doutrinários do SUS são:

- (A) A universalidade, a equidade e a integralização da atenção;
- (B) A simplicidade, a universalidade e a individualidade;
- (C) A integralização da atenção, a simplicidade e comparação;
- (D) A regionalização, a equidade e o controle social;
- (E) A descentralização, a regionalização e hierarquização do sistema.

**QUESTÃO 19**

Marque a opção correta. O compromisso firmado entre os gestores do SUS em relação às prioridades que apresentam impacto sobre a saúde da população brasileira denomina-se:

- (A) Estratégia da saúde;
- (B) Pacto pela vida;
- (C) Estratégia da família;
- (D) Pacto dos desafios;
- (E) Consórcio da saúde.

**QUESTÃO 20**

Marque a opção correta. O artigo 5º da lei 8.080 trata dos objetivos do SUS. Entre estes objetivos podemos destacar:

- (A) A execução de ações de vigilância em saúde, incluindo a vigilância sanitária, epidemiológica e de saúde do trabalhador;
- (B) Formulação da política de medicamentos, equipamentos, imunobiológicos e outros insumos de interesse para a saúde;
- (C) A execução de ações de promoção, proteção e recuperação da saúde, integrando as ações assistenciais com as preventivas, garantindo as pessoas a assistência integral à sua saúde;
- (D) Participação na formulação da política e na execução de ações de saneamento básico;
- (E) Assistência integral às pessoas, desde a atenção básica à atenção especializada, nos vários níveis de complexidade do sistema, incluindo assistência farmacêutica.

## CONHECIMENTOS ESPECÍFICOS

### QUESTÃO 21

Segundo o Código de Ética Médica, é vedado ao médico:

- (A) Apontar falhas em normas, contratos e práticas internas das instituições em que trabalhe quando as julgar indignas do exercício da profissão ou prejudiciais a si mesmo, ao paciente ou a terceiros, devendo dirigir-se, nesses casos, aos órgãos competentes e, obrigatoriamente, à comissão de ética e ao Conselho Regional de Medicina de sua jurisdição.
- (B) Recusar-se a exercer sua profissão em instituição pública ou privada onde as condições de trabalho não sejam dignas ou possam prejudicar a própria saúde ou a do paciente, bem como a dos demais profissionais. Nesse caso, comunicará imediatamente sua decisão à comissão de ética e ao Conselho Regional de Medicina.
- (C) Suspender suas atividades, individualmente ou coletivamente, quando a instituição pública ou privada para a qual trabalhe não oferecer condições adequadas para o exercício profissional ou não o remunerar digna e justamente, ressalvadas as situações de urgência e emergência, devendo comunicar imediatamente sua decisão ao Conselho Regional de Medicina.
- (D) Internar e assistir seus pacientes em hospitais privados e públicos com caráter filantrópico ou não, ainda que não faça parte do seu corpo clínico, respeitadas as normas técnicas aprovadas pelo Conselho Regional de Medicina da pertinente jurisdição.
- (E) Deixar de assumir responsabilidade sobre procedimento médico que indicou ou do qual participou, mesmo quando vários médicos tenham assistido o paciente.

### QUESTÃO 22

Sobre a tuberculose afirma-se:

- I - A clínica da tuberculose pulmonar tem vários padrões de apresentação. Na maior parte das vezes inicia-se com sintomas inespecíficos.
- II - O quadro clínico típico da tuberculose pulmonar tem como sintomas principais tosse que se inicia quase imperceptivelmente e vai se intensificando com a evolução da doença, astenia, anorexia e febre – geralmente em torno de 38°C e vespertina – e sudorese noturna. Nas formas mais graves, pode evoluir com hemoptise e insuficiência respiratória. A tosse é mais intensa nas primeiras horas da manhã, logo após o paciente se levantar. A febre pode apresentar-se com padrão de variação diurna: vai se elevando durante o dia, apresentando sua intensidade máxima vespertina, voltando aos níveis normais durante a noite, quando surge, então, um quadro de diaforese.

III - Com a evolução da doença, aparece perda de peso. Os sintomas mais comuns na tuberculose pulmonar são: tosse, febre, fadiga, perda de peso, anorexia e hemoptise. O exame físico também é pouco específico, especialmente nas formas iniciais da doença, mesmo quando ao exame radiológico já se apresenta com grande comprometimento de parênquima. Nos casos mais graves, podemos observar estertores crepitantes e/ou bolhosos na ausculta pulmonar.

Está (ão) **CORRETA** (s):

- (A) Apenas I;
- (B) I e II;
- (C) I e III;
- (D) II e III;
- (E) I, II e III.

### QUESTÃO 23

Sobre a tuberculose do sistema nervoso central está **CORRETO** afirmar:

- (A) O envolvimento do sistema nervoso central é a apresentação mais grave da tuberculose, que, se não tratada, tem uma mortalidade de quase 100%, especialmente em crianças e idosos.
- (B) A infecção do sistema nervoso central é secundária a um outro foco original da infecção tuberculosa. Nos adultos, em cerca de 50% dos casos de envolvimento do SNC por tuberculose, podemos identificar um foco primário em outro órgão, geralmente o pulmão. Em crianças, esse número chega a 90%. Pode-se afirmar que 60% das crianças que morrem de tuberculose apresentam meningoencefalite.
- (C) Dentre todos os casos de tuberculose, 8% se complicam com meningoencefalite em indivíduo que abrigue os bacilos tuberculosos.
- (D) As infecções agudas, principalmente o sarampo e a coqueluche, podem desempenhar o papel de fatores desencadeantes em crianças. A micobactéria aloja-se geralmente nas meninges por via hematogênica, proveniente de um foco primário pulmonar quando da primoinfecção.
- (E) Muito comumente a via pode se dar por contiguidade, como nos casos de otite ou mastoidite por tuberculose.

### QUESTÃO 24

Sobre as drogas utilizadas para o tratamento da tuberculose, está **CORRETA** a afirmação:

- (A) A isoniazida é a droga bactericida mais potente disponível ainda hoje.
- (B) A rifampicina é considerada o agente esterilizador por sua ação bacteriostática, mesmo nas formas quiescentes do M. tuberculosis.
- (C) A pirazinamida é um droga estruturalmente antagonista da nicotinamida.
- (D) O etambutol em altas doses pode levar a quadro de otite neurogênica com diminuição da acuidade visual.
- (E) A rifampicina é considerada droga de segunda linha.

**QUESTÃO 25**

Entre os critérios adotados para diagnóstico de infecção latente recente **NÃO** se inclui:

- (A) Recém-nascido que co-habita residência com paciente tb bacilífero;
- (B) Menor de 15 anos com não vacinado com BCGid, comunicante de paciente bacilífero, com PPD maior que 10 mm;
- (C) Paciente imunodeprimido comunicante de paciente bacilífero;
- (D) Indivíduos com viragem tuberculínica recente (aumento de mais de 10 mm em seu PPD nos últimos 12 meses);
- (E) Paciente reator fraco à tuberculina sem sinais de doença ativa com condição clínica de risco de desenvolver tuberculose tais como: alcoolismo, diabetes, silicose, doenças oncológicas, sarcoidose, AIDS.

**QUESTÃO 26**

Sobre a tuberculose no paciente HIV + afirma-se:

- I - A tuberculose no paciente HIV+ provoca uma evolução mais rápida da doença viral, levando a um aumento da carga viral e aumento do número de linfócitos CD4+, tanto a curto prazo como a longo prazo.
- II - O tratamento da tuberculose no paciente HIV+ é tão eficaz quanto no paciente não infectado pelo vírus, apresentando a mesma taxa de cura. Entretanto, a intensidade e a frequência dos efeitos colaterais são maiores, tornando mais difícil a adesão do paciente.
- III - Os esquemas indicados para os pacientes não infectados pelo HIV são os mesmos indicados para os pacientes HIV+, entretanto, nos pacientes com sua imunidade mais comprometida, o esquema I poderá ter seu período prolongado para até nove meses de tratamento para evitar taxa inaceitável de recidiva.

Está (ão) **CORRETA** (s):

- (A) Apenas I;
- (B) I e II;
- (C) I e III;
- (D) II e III;
- (E) I, II e III.

**QUESTÃO 27**

Tem o uso contraindicado em pacientes com uso de inibidores da transcriptase reversa:

- (A) Isoniazida.
- (B) Rifampicina.
- (C) Etionamida.
- (D) Etambutol.
- (E) Pirazinamida.

**QUESTÃO 28**

Associe a coluna da direita com a coluna da esquerda, sobre a prova tuberculínica:

- |                    |                   |
|--------------------|-------------------|
| 1 - Até 5 mm.      | A - não reator.   |
| 2 - 5 a 9 mm.      | B - reator fraco. |
| 3 - 10 mm ou mais. | C - forte reator. |

- (A) 1 -B, 2-C, 3-A
- (B) 1-C, 2-A, 3-B
- (C) 1-C, 2-B, 3-A
- (D) 1-A, 2-B, 3-C
- (E) 1-A, 2-C, 3-B

**QUESTÃO 29**

Indica a infecção do paciente por micobactéria, não necessariamente por micobactéria típica da tuberculose, e sua capacidade de resposta imunológica celular:

- (A) Cultura;
- (B) Baciloscopia do escarro;
- (C) Prova tuberculínica;
- (D) Adenosina deaminase;
- (E) Amplificação genômica.

**QUESTÃO 30**

A radiografia abaixo é compatível com:

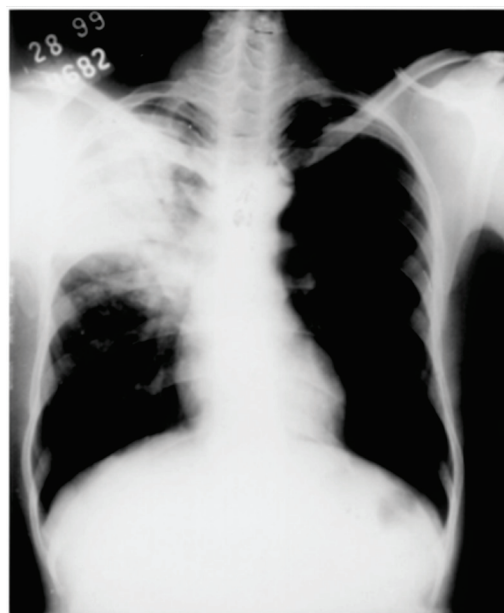

- (A) TB secundária, infiltrado heterogêneo acometendo o lobo superior do pulmão direito.
- (B) Lesão cavitada de bordos espessos e irregulares, localizada em segmento superior do lobo superior direito.
- (C) Pneumonia tuberculosa: consolidação pneumônica ocupando todo o lobo superior direito, com presença de broncograma aéreo.
- (D) Empiema tuberculoso. Presença de hidropneumotórax.
- (E) Pneumotórax hipertensivo.

**QUESTÃO 31**

A radiografia abaixo é compatível com:



- (A) TB secundária, infiltrado heterogêneo acometendo o lobo superior do pulmão esquerdo.
- (B) Lesão cavitada de bordos espessos e irregulares, localizada em segmento superior do lobo superior direito.
- (C) Pneumonia tuberculosa: consolidação pneumônica ocupando todo o lobo superior direito, com presença de broncograma aéreo.
- (D) Empiema tuberculoso. Presença de hidropneumotórax.
- (E) Pneumotórax hipertensivo.

**QUESTÃO 32**

A radiografia abaixo é compatível com:

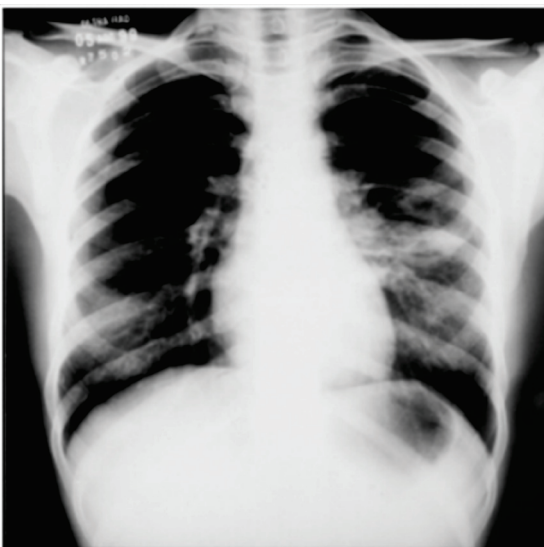

- (A) TB secundária, infiltrado heterogêneo acometendo o lobo superior do pulmão esquerdo.
- (B) Lesão cavitada de bordos espessos e irregulares, localizada em segmento superior do lobo inferior esquerdo.

- (C) Pneumonia tuberculosa: consolidação pneumônica ocupando todo o lobo superior direito, com presença de broncograma aéreo.
- (D) Empiema tuberculoso. Presença de hidropneumotórax.
- (E) Pneumotórax hipertensivo.

**QUESTÃO 33**

A radiografia abaixo é compatível com:



- (A) TB secundária, infiltrado heterogêneo acometendo o lobo superior do pulmão esquerdo.
- (B) Lesão cavitada de bordos espessos e irregulares, localizada em segmento superior do lobo inferior esquerdo.
- (C) Pneumonia tuberculosa: consolidação pneumônica ocupando todo o lobo superior direito, com presença de broncograma aéreo.
- (D) Empiema tuberculoso. Presença de hidropneumotórax.
- (E) Pneumotórax hipertensivo.

**QUESTÃO 34**

Forma mais comum de TB extra-pumonar em pacientes HIV negativos:

- (A) TB articular;
- (B) TB ganglionar periférica;
- (C) TB pleural;
- (D) TB genital;
- (E) TB intestinal.

**QUESTÃO 35**

Estado brasileiro que detecta o maior número absoluto de casos de tuberculose:

- (A) São Paulo;
- (B) Rio de Janeiro;
- (C) Amazonas;
- (D) Paraíba;
- (E) Minas Gerais.



**QUESTÃO 36**

Estado brasileiro que apresenta o maior coeficiente de incidência de tuberculose:

- (A) São Paulo;
- (B) Rio de Janeiro;
- (C) Amazonas;
- (D) Paraíba;
- (E) Minas Gerais.

**QUESTÃO 37**

A denominação é vinculada ao aspecto radiológico pulmonar. É uma forma grave de doença e ocorre em 1% dos casos de TB em pacientes HIV soronegativos, e em até 10% dos casos em pacientes HIV soropositivos, em fase avançada de imunossupressão:

- (A) TB pulmonar primária;
- (B) TB pulmonar pós-primária;
- (C) TB miliar;
- (D) TB pleural;
- (E) Empiema tuberculoso.

**QUESTÃO 38**

Forma mais comum de TB extra-pumonar em pacientes HIV positivos:

- (A) TB articular;
- (B) TB ganglionar periférica;
- (C) TB pleural;
- (D) TB genital;
- (E) TB intestinal.

**QUESTÃO 39**

Substância utilizada na prova tuberculínica no Brasil:

- (A) Tuberculina PPD-RT 23;
- (B) Tuberculina PPD-RH 55;
- (C) Tuberculina PPD-AH 25;
- (D) Tuberculina PPD-FN 66;
- (E) Tuberculina PPD-TH 120.

**QUESTÃO 40**

Não é uma condição associada a resultado falso negativo na prova tuberculínica:

- (A) Tuberculina mal conservada, exposta à luz.
- (B) Contaminação com fungos, diluição errada, manutenção em frascos inadequados, desnaturação.
- (C) Injeção profunda ou quantidade insuficiente; uso de seringas e agulhas inadequadas.
- (D) Administração precoce em relação à aspiração na seringa.
- (E) Leitor inexperiente ou com vício de leitura.

