

PROVA
M03 V
MANHÃ

ATENÇÃO: VERIFIQUE SE
CÓDIGO E PROVA DESTE
CADERNO DE QUESTÕES
CONFEREM COM O SEU
CARTÃO DE RESPOSTAS



CARGO: PROFISSIONAL DE NÍVEL MÉDIO – MESTRE DE OBRAS

FRASE PARA EXAME GRAFOTÉCNICO (TRANSCREVA NO QUADRO DE SEU CARTÃO DE RESPOSTAS)

“Tenha coragem de fazer uma revolução em sua vida e vá atrás do que dita a sua alma.”

LEIA ATENTAMENTE AS INSTRUÇÕES SEGUINTE:

1. Este **Caderno de Questões** contém questões de múltipla escolha, cada uma com 5 opções A, B, C, D e E.
2. Ao receber o material, verifique no **Cartão de Respostas** seu nome, número de inscrição, data de nascimento, cargo e prova. Qualquer irregularidade comunique imediatamente ao fiscal de sala. Não serão aceitas reclamações posteriores.
3. Leia atentamente cada questão e assinale no **Cartão de Respostas** a opção que responde corretamente a cada uma delas. O **Cartão de Respostas** será o único documento válido para a correção eletrônica. O preenchimento do **Cartão de Respostas** e a respectiva assinatura serão de inteira responsabilidade do candidato. Não haverá substituição do **Cartão de Respostas**, por erro do candidato.
4. Observe as seguintes recomendações relativas ao **Cartão de Respostas**:
 - A maneira correta de marcação das respostas é cobrir, fortemente, com esferográfica de tinta azul ou preta, o espaço correspondente à letra a ser assinalada.
 - Outras formas de marcação diferentes implicarão a rejeição do **Cartão de Respostas**.
 - Será atribuída nota zero às questões não assinaladas ou com falta de nitidez, ou com marcação de mais de uma opção, e as emendadas ou rasuradas.
5. O fiscal de sala não está autorizado a alterar qualquer destas instruções. Em caso de dúvida, solicite a presença do coordenador local.
6. Você só poderá retirar-se definitivamente do recinto de realização da prova após 1 hora contada do seu efetivo início, **sem levar este Caderno de Questões**.
7. Você só poderá levar este **Caderno de Questões** caso permaneça na sala até 1 hora antes do término da prova.
8. Por motivo de segurança, só é permitido fazer anotação durante a prova neste **Caderno de Questões** e no **Cartão de Respostas**. Qualquer outro tipo de anotação será motivo de eliminação automática do candidato.
9. Após identificado e instalado na sala, você não poderá consultar qualquer material, enquanto aguarda o horário de início da prova.
10. Os três últimos candidatos deverão permanecer na sala até que o último candidato entregue o **Cartão de Respostas**.
11. Ao terminar a prova, é de sua responsabilidade entregar ao fiscal o **Cartão de Respostas**. Não esqueça seus pertences.
12. O **Gabarito Oficial da Prova Objetiva** será disponibilizado no site www.funcab.org, conforme estabelecido no Cronograma.

BOA PROVA!

Leia o texto abaixo e responda às questões propostas.

A vida dos outros

Almoço fora todos os dias. Isso não é problema, porque meu escritório fica junto à Praça General Osório, em Ipanema, local muito movimentado e com grande variedade de restaurantes. Em geral, prefiro aqueles que oferecem comida a quilo, essa maravilhosa invenção moderna (há quem garanta ser invenção brasileira) que permite comer na medida certa, sem desperdícios, e observar os pratos antes de fazer a escolha.

Mas gosto dos restaurantes a quilo também por outra razão: são feitos sob medida para os solitários. Neles, reinam os introvertidos, os retraídos, os tímidos. Você entra, escolhe, pesa, se senta, come, paga e vai embora. Se não quiser, não precisa conversar com ninguém, emitir um som, pronunciar uma só palavra.

Talvez por isso, os restaurantes a quilo vivam apinhados de pessoas sozinhas. Neles, elas não têm qualquer pudor de se sentar à mesa sem ter companhia, nem nos fins de semana, que é tempo de família, amigos, congregação. [...]

O restaurante a quilo é o lugar onde a palavra é supérflua e onde deveria reinar o silêncio. Pois é – deveria. Mas o que ocorre é justamente o contrário. E por quê? Por culpa do telefone celular. Por alguma razão, as pessoas precisam falar ao celular quando se sentam para comer. Resolvem assuntos pendentes, pedem informações, fazem encomendas, fecham negócios ou mesmo batem papo com o amigo ou amiga que não veem há tempos – e tudo isso enquanto mastigam e engolem o almoço. Pobres estômagos.

E pobre de mim. Não consigo ficar indiferente ao que está sendo dito nos celulares à minha volta. Assim que a conversa se estabelece, começo a prestar atenção ao que está sendo dito e, daqui a pouco, quase sem perceber, me vejo vivendo a vida dos outros. Sofro, brigo, peço ou dou informação, falo de trabalho, marco reuniões, fico estressada com a mercadoria que não chegou – e tudo sem ter nada a ver com isso.

Outro dia, durante um almoço, participei de duas conversas inquietantes. A primeira foi quando uma jovem na mesa à minha esquerda, com acentuado sotaque gaúcho, atendeu um telefonema a respeito de uma encomenda. Do outro lado do fio, alguém tinha dúvidas e queria que ela confirmasse certas coisas. Não consegui entender a que produto se referiam, mas sei que a moça parou de comer e, segurando o celular entre a orelha e o ombro, catou na bolsa um caderninho e repetiu, aos gritos (a ligação parecia estar ruim), números de série do

artigo encomendado. Enquanto isso, a comida em seu prato esfriava. E a minha também. Como eu poderia comer sem ver aquele assunto resolvido?

Mal ela desligou e já tocava o celular de outra senhora, duas ou três mesas à minha frente. Estava encoberta e não pude ver-lhe o rosto. Mas acompanhei, acabrunhada, sua conversa sobre a amiga internada, que acabara de ser operada. Perdi a fome de vez.

Com o advento do celular, minha vida ficou assim. Já não tenho noção dos limites (onde acaba a minha vida e começa a do outro?). Ou talvez tenham sido as pessoas que perderam esses limites. Porque a tecnologia transformou o mundo, mas não surgiram novas regras para acompanhar as transformações. Será que algum dia uma nova etiqueta vai entrar em vigor, estabelecendo que é falta de educação falar enquanto se almoça num restaurante (estando ou não de boca cheia)? Espero que sim. Mas, enquanto isso não acontece, vou vivendo a vida dos outros.

(Heloisa Seixas)

Questão 01

Assinale a opção correta de acordo com o texto.

- A) A autora se sente constrangida por precisar interferir na vida de outras pessoas.
- B) O texto faz uma crítica ao comportamento das pessoas quanto ao uso do celular.
- C) As pessoas frequentam os restaurantes a quilo por poderem conversar sem serem incomodadas.
- D) A autora se aborrece toda vez que precisa resolver problemas urgentes ao celular enquanto almoça.
- E) O fato de resolver problemas alheios num restaurante costuma fazer a autora perder a fome.

Questão 02

No texto, a oração destacada em “MAL ELA DESLIGOU e já tocava o celular [...]” expressa ideia de:

- A) conformidade.
- B) continuidade.
- C) causa.
- D) concessão.
- E) tempo.

Questão 03

De acordo com o segundo e o terceiro parágrafos do texto:

- A) os restaurantes a quilo propiciam a conversa entre os frequentadores.
- B) os restaurantes a quilo são muito convenientes para os solitários.
- C) as pessoas extrovertidas não se sentem à vontade nos restaurantes que vendem comida a quilo.
- D) as pessoas mais introvertidas evitam comer em silêncio em restaurantes tradicionais.
- E) os solitários sentem-se compelidos a buscar companhia nos fins de semana.

Questão 04

Qual a função sintática do termo destacado abaixo?

“Mas acompanhei, **ACABRUNHADA**, sua conversa sobre a amiga internada [...]”

- A) predicativo do sujeito.
- B) predicativo do objeto.
- C) adjunto adnominal.
- D) adjunto adverbial.
- E) complemento nominal.

Questão 05

Assinale a única opção em que a oração destacada funciona como objeto direto.

- A) “Mas, **ENQUANTO ISSO NÃO ACONTECE**, vou vivendo a vida dos outros.”
- B) “Por alguma razão, as pessoas precisam falar ao celular **QUANDO SE SENTAM PARA COMER**.”
- C) “Ou talvez tenham sido as pessoas **QUE PERDERAM ESSES LIMITES**.”
- D) “**ASSIM QUE A CONVERSA SE ESTABELECE**, começo a prestar atenção ao que está sendo dito [...]”
- E) “Do outro lado do fio, alguém tinha dúvidas e queria **QUE ELA CONFIRMASSE CERTAS COISAS**.”

Questão 06

Assinale a palavra cujo prefixo tem o mesmo sentido do elemento destacado em **INTRO**vertidos.

- A) imortais.
- B) infelizes.
- C) desmontar.
- D) imigrar.
- E) desligar.

Questão 07

Assinale a opção que, de acordo com a norma culta da língua, completa corretamente a frase abaixo.

Prefiro aqueles que oferecem comida a quilo _____ servem prato feito.

- A) do que os que
- B) que os que
- C) os que
- D) que
- E) aos que

Questão 08

Assinale a opção que tem o mesmo significado de “Se não quiser, não precisa conversar com ninguém, [...]”.

- A) Como não quer, não precisa conversar com ninguém.
- B) Embora não queira, não precisa conversar com ninguém.
- C) Caso não queira, não precisa conversar com ninguém.
- D) Por não querer, não precisa conversar com ninguém.
- E) Não precisa conversar com ninguém, portanto não queira.

Questão 09

Apenas uma das opções abaixo poderia substituir a palavra destacada sem alteração de sentido. Aponte-a.

“Porque a tecnologia transformou o mundo, **MAS** não surgiram novas regras para acompanhar as transformações.”

- A) porque
- B) portanto
- C) contudo
- D) por conseguinte
- E) por isso

Questão 10

Assinale a opção em que a concordância verbal segue as regras da norma culta da língua.

- A) Haviam várias pessoas no restaurante.
- B) Serve-se vinhos importados.
- C) Desapareceu as boas maneiras.
- D) Permitem-se ligações internacionais.
- E) Cabe a você todas essas obrigações.

Questão 11

Assinale a opção em que as duas palavras foram acentuadas segundo a mesma regra da destacada em: “[...] com acentuado sotaque GAÚCHO [...]”. Assinale-a.

- A) saída – herói.
- B) polícia – túnel.
- C) ônus – caráter.
- D) prejuízo – baú.
- E) tórax – lápis.

Questão 12

As palavras destacadas em: “COM o ADVENTO do celular, MINHA vida ficou ASSIM.” pertencem, respectivamente, às seguintes classes gramaticais:

- A) preposição – substantivo – pronome – advérbio.
- B) conjunção – adjetivo – pronome – advérbio.
- C) preposição – substantivo – adjetivo – adjetivo.
- D) conjunção – advérbio – adjetivo – pronome.
- E) preposição – advérbio – adjetivo – advérbio.

Leia a tirinha abaixo e responda às questões 13 e 14.



Questão 13

A respeito dos pronomes na tirinha acima, é correto afirmar:

- A) O uso do pronome ME iniciando frase segue as regras da norma culta na língua escrita.
- B) Está correta a relação “vais se”, pois tanto o verbo como o pronome estão na 2ª pessoa.
- C) O pronome oblíquo LHE funciona como objeto indireto.
- D) Todos os pronomes correspondem à mesma pessoa do discurso.
- E) Os pronomes SEU e NENHUM têm a mesma classificação.

Questão 14

Com relação à mensagem veiculada na tirinha, assinale a opção correta.

- A) Os bigodes e o uso da 2ª pessoa do discurso ajudam a caracterizar a nacionalidade do personagem, para que o humor aconteça a partir do preconceito com a inteligência do português.
- B) O humor da tirinha se desenvolve com base na ideia de que o homem do interior também já se acostumou a dispensar o uso da tecnologia.
- C) No que diz respeito às falas da tirinha, os dois termos, telefone e aparelho, têm o mesmo significado para os dois personagens.
- D) O humor da tirinha está relacionado ao fato de que as pessoas não conseguem mais viver sem se comunicar por telefone.
- E) Os aparelhos telefônicos de última geração já se encontram disponíveis a todas as camadas da população.

Questão 15

Assinale a única opção em que cabe usar o acento grave, indicativo de crase.

- A) Avise-me a tempo de sair.
- B) Refiro-me a pessoa que se senta atrás.
- C) Respondi a todas as cartas que recebi.
- D) Andar a pé sempre foi bom para a saúde.
- E) Estivemos cara a cara durante o almoço.

NOÇÕES DE ADMINISTRAÇÃO PÚBLICA MUNICIPAL

Questão 16

Segundo a Constituição Federal, a República Federativa do Brasil constitui-se em Estado:

- A) Aristocrático.
- B) Democrático de Direito.
- C) Monárquico Parlamentarista.
- D) Teocrático.
- E) Monárquico Absolutista.

Questão 17

A respeito do direito de associação previsto pela Constituição Federal, assinale a alternativa correta.

- A) É plena a liberdade de associação para fins lícitos, vedada a de caráter paramilitar.
- B) É plena a liberdade de associação para fins lícitos ou ilícitos, inclusive a caráter paramilitar.
- C) É plena a liberdade de associação, desde que dotada de caráter paramilitar.
- D) É vedada a associação para fins lícitos ou paramilitares.
- E) É plena a liberdade de associação, salvo se dotada de caráter profissional.

Questão 18

A Constituição Federal prevê que a soberania popular será exercida:

- A) pelo sufrágio universal e pelo voto direto e secreto, com valor igual para todos, e, nos termos da lei, mediante plebiscito, referendo e iniciativa popular.
- B) exclusivamente pelo voto.
- C) pelo voto indireto e secreto, com valor igual para todos.
- D) mediante decreto presidencial.
- E) por meio de decisões judiciais e de atos do Poder Legislativo.

Questão 19

Ressalvados os casos especificados na legislação, as obras, serviços, compras e alienações serão contratados mediante processo de:

- A) concurso público.
- B) eleição.
- C) escolha pelo administrador público.
- D) sorteio público.
- E) licitação pública.

Questão 20

De acordo com o Estatuto dos Servidores Públicos da Administração Pública Direita, Autárquica e Fundacional do Município de Cuiabá (Lei Complementar nº 093/03), constitui dever do servidor o cumprimento das ordens superiores:

- A) mesmo que manifestamente ilegais.
- B) salvo se delas discordar.
- C) exceto quando manifestamente ilegais.
- D) exceto quando houver dúvida sobre sua conveniência.
- E) exceto quando outros servidores de igual hierarquia assim não procederem.

INFORMÁTICA BÁSICA











Questão 21

Ao receber um *email* com um anexo, a recomendação é:

- A) abrir o anexo e deixar o *software* antivírus verificá-lo.
- B) enviar um *email* para o remetente a fim de confirmar se o anexo é seguro.
- C) ignorar a mensagem e aguardar um contato telefônico. Se for importante, ela será enviada novamente.
- D) salvar em uma pasta no seu computador e aguardar a análise feita por um técnico.
- E) esperar que seu chefe abra a mensagem e verifique se ela apresenta problemas.

Questão 22

No Microsoft Office Excel 2003, os ícones que correspondem, respectivamente, à diminuição e ao aumento de recuo de parágrafo são:

- A)  e 
- B)  e 
- C)  e 
- D)  e 
- E)  e 

Questão 23

Nos aplicativos de correio eletrônico, o recurso Calendário pode auxiliá-lo em diversas tarefas, EXCETO:

- A) criar compromissos e eventos.
- B) organizar reuniões.
- C) exibir agendas de grupo.
- D) compartilhar calendários.
- E) automatizar envio de *emails* para um grupo predefinido de pessoas.

Questão 24

A tecla ou a combinação de teclas para ativar o gerenciador de tarefas no Windows XP é:

- A) F1
- B) CTRL + ALT + DEL
- C) ALT + TAB
- D) ESC
- E) ALT + ENTER

Questão 25

A opção de menu do Microsoft Office Word 2003 que permite tornar visível uma barra de ferramentas é:

- A) Arquivo.
- B) Editar.
- C) Exibir.
- D) Inserir.
- E) Ferramentas.

CONHECIMENTOS ESPECÍFICOS

Questão 26

Observe o desenho de armação da viga abaixo:

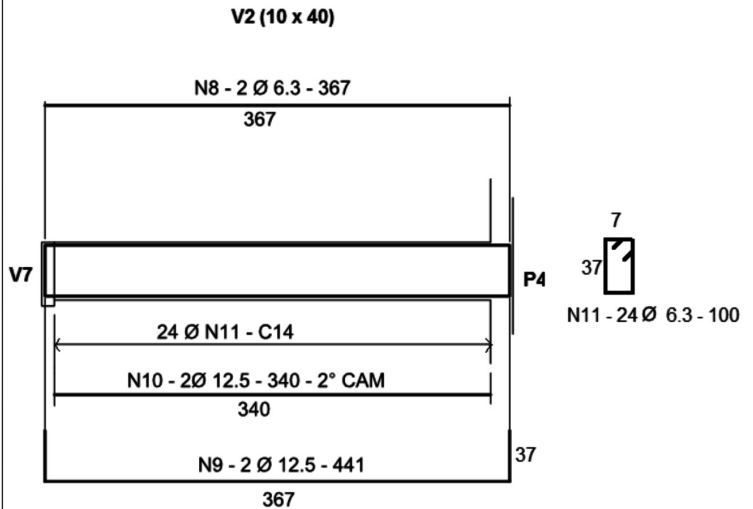

Analisando este desenho, pode-se concluir:

- A) O estribo desta viga é composto de barras de 11 mm de diâmetro.
- B) O espaçamento do estribo ao longo de todo o vão da viga é 24 cm.
- C) A armadura negativa desta viga, na região de maior solicitação, é composta de 2 barras de diâmetro 12,5 mm.
- D) A armadura positiva desta viga, na região de maior solicitação, é composta de 4 barras de diâmetro 12,5 mm.
- E) A armadura de pele desta viga é composta de 2 barras de diâmetro 6,3 mm em cada face da viga.

Questão 27

Observe abaixo a planta de cobertura de um telhado:

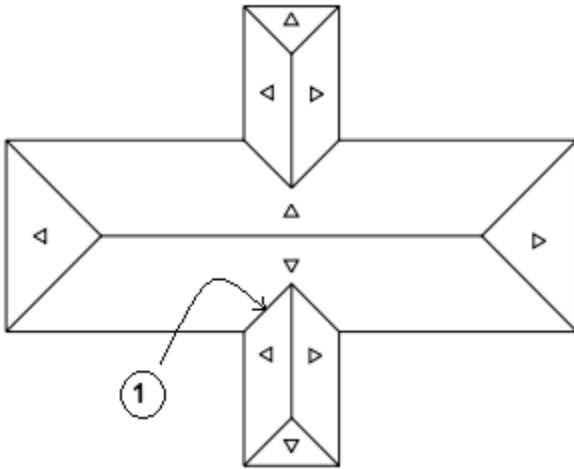

A linha 1 indicada do telhado, é denominada:

- A) rincão.
- B) espigão.
- C) rufo.
- D) beiral.
- E) cumeeira.

Questão 28

Observe abaixo uma figura esquemática mostrando a ligação de uma lâmpada comandada de dois pontos (interruptor paralelo ou *three-way*):

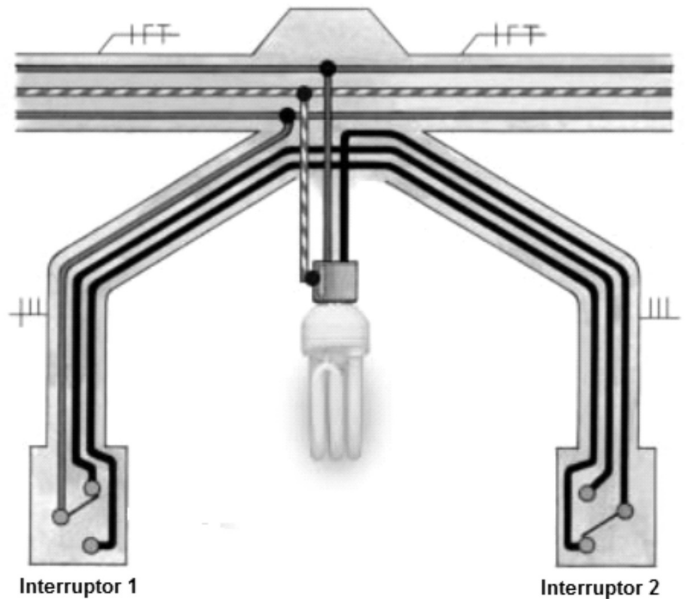

Os condutores ligados ao interruptor 1 são:

- A) 3 retornos.
- B) 1 terra, 1 neutro e 1 retorno.
- C) 1 fase, 1 neutro e 1 terra.
- D) 1 neutro e 2 retornos.
- E) 1 fase e 2 retornos.

Questão 29

Segundo a Norma Regulamentadora NR 6 (Equipamento de proteção individual – EPI), a fiscalização da qualidade do EPI é atribuição do:

- A) fabricante do EPI.
- B) Ministério do Trabalho e Emprego (MTE).
- C) empregador.
- D) trabalhador.
- E) SINMETRO.

Questão 30

A norma ABNT NBR 8214: 1983 (Assentamento de azulejos) define junta de movimentação como sendo a junta intermediária, normalmente mais larga que as juntas de assentamento, projetada para aliviar tensões provocadas pela movimentação da parede e/ou do próprio revestimento. Estas juntas de movimentação podem ser longitudinais e/ou transversais. Para as dimensões das paredes internas dadas abaixo, assinale aquela em que, segundo a citada norma, a junta de movimentação deve ser executada.

- A) 3 m x 6 m
- B) 4 m x 3 m
- C) 5 m x 4 m
- D) 6 m x 6 m
- E) 7 m x 4 m

Questão 31

De acordo com a norma ABNT NBR 8160:1999 (Sistemas prediais de esgoto sanitário – Projeto e execução), o símbolo abaixo representa:

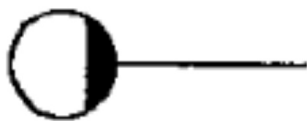

- A) Caixa sifonada (CS).
- B) Ralo sifonado (RS).
- C) Caixa de inspeção (CI).
- D) Ralo seco (R).
- E) Caixa de gordura simples (CGS).

Questão 32

Observe uma planta baixa simplificada de um projeto de arquitetura, cujas cotas estão em metros.

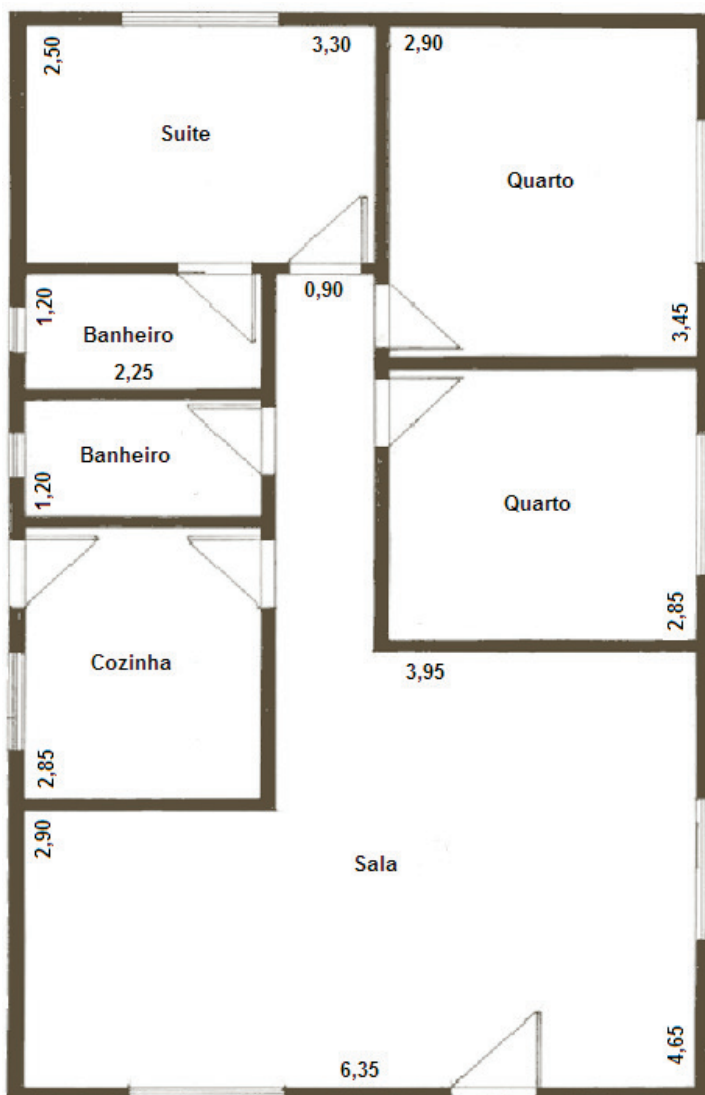

Considere que todas as paredes são de 15 cm de espessura (10 cm do tijolo mais 2,5 cm de revestimento em cada face) e altura interna 280 cm. Despreze os vãos de portas e janelas, bem como a espessura das juntas de argamassa de assentamento do tijolo. Serão utilizados tijolos com dimensões aproximadas de 10 cm x 20 cm x 30 cm. Assinale a quantidade abaixo que mais se aproxima da quantidade de tijolos que será necessária para a execução de todas as paredes.

- A) 1000
- B) 2000
- C) 3000
- D) 4000
- E) 5000

Questão 33

Observe uma planta baixa simplificada e parcial de um projeto de arquitetura, cujas cotas estão em metros.

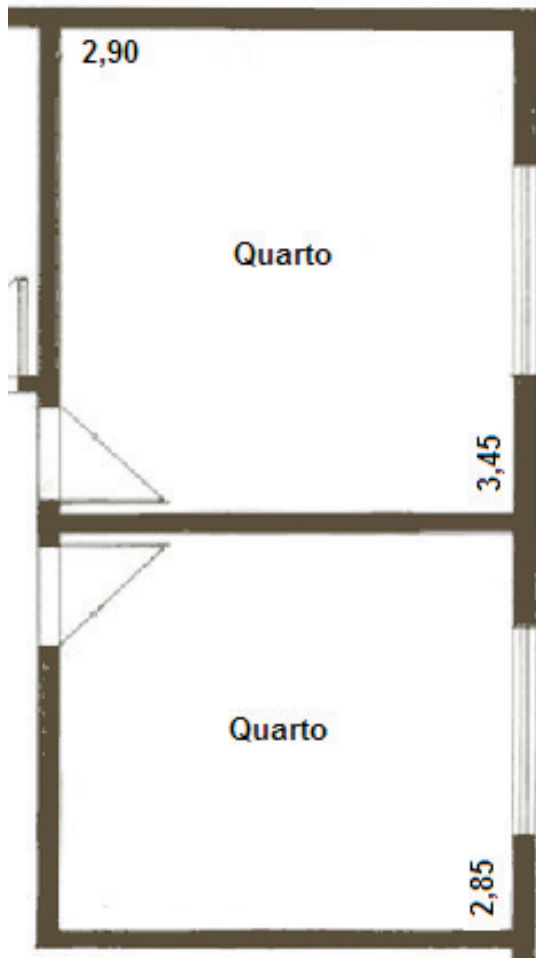

Deseja-se chapiscar os dois quartos mostrados na planta (paredes e tetos), apenas internamente. A altura das paredes é 2,8 metros. Será utilizado o chapisco de cimento e areia no traço 1:4 com amassamento manual, cuja composição unitária do preço do metro quadrado é a seguinte: (despreze os vãos de portas e janelas)

Cimento – 1,8 kg
 Areia – 0,006 m³
 Pedreiro – 0,1 h
 Servente – 0,15 h

Pretende-se executar este serviço em meio expediente, sendo que o expediente inteiro tem 8,6 horas de trabalho. A equipe para a execução deste serviço, dentro das condições solicitadas, compõe-se de:

- A) 4 pedreiros e 3 serventes.
- B) 3 pedreiros e 2 serventes.
- C) 3 pedreiros e 4 serventes.
- D) 2 pedreiros e 4 serventes.
- E) 2 pedreiros e 3 serventes.

Questão 34

De acordo com a Norma Regulamentadora NR 18 (Condições e meio ambiente de trabalho na indústria da construção), em todo perímetro da construção de edifícios com mais de 4 (quatro) pavimentos ou de altura equivalente, é obrigatória a instalação de uma plataforma principal de proteção na altura da primeira laje que esteja, no mínimo, um pé-direito acima do nível do terreno. Acima e a partir da plataforma principal de proteção, devem ser instaladas, também, plataformas secundárias de proteção, em balanço, da seguinte forma:

- A) em todas as lajes.
- B) de duas em duas lajes.
- C) de três em três lajes.
- D) de quatro em quatro lajes.
- E) de cinco em cinco lajes.

Questão 35

Um determinado serviço de revestimento de paredes foi contratado ao preço de R\$ 27.000,00 com o seguinte detalhamento:

Discriminação	Unidade	Quantidade	Preço total
Chapisco	m ²	1000	R\$ 3.000,00
Emboço	m ²	1000	R\$ 10.000,00
Reboco	m ²	800	R\$ 8.000,00
Azulejo	m ²	200	R\$ 6.000,00

No final de um período de medição contratual, foram medidas as seguintes quantidades executadas:

Chapisco – 800 m²
 Emboço – 400 m²
 Reboco – 300 m²
 Azulejo – 120 m²

O valor a ser pago nesta medição é:

- A) R\$ 7.000,00
- B) R\$ 9.000,00
- C) R\$ 11.000,00
- D) R\$ 13.000,00
- E) R\$ 15.000,00

Questão 36

Um concreto foi especificado com o traço em massa 1 : 2 : 3 referido a materiais secos. A areia que será utilizada neste concreto tem 4% de umidade e o fator água/cimento é 0.5. A quantidade de água a ser adicionada neste traço para cada 1 saco de cimento de 50 kg é:

- A) 19 litros.
- B) 21 litros.
- C) 23 litros.
- D) 24 litros.
- E) 25 litros.

Questão 37

A norma ABNT NBR NM 49: 2001 estabelece um ensaio a ser realizado em agregados miúdos, em que a cor de uma solução de hidróxido de sódio a 3% que esteve em contato com o agregado miúdo é comparada com a cor de uma solução padrão, sendo o agregado aprovado se a solução for mais clara do que a solução padrão. Este ensaio tem por objetivo estabelecer o limite máximo aceitável de uma substância nociva presente no agregado miúdo. Esta substância nociva é:

- A) impureza orgânica.
- B) torrão de argila.
- C) material carbonoso.
- D) material pulverulento.
- E) material friável.

Questão 38

O controle estatístico da resistência do concreto de determinada obra foi feito por amostragem parcial, de acordo com o que preconiza a norma ABNT NBR 12.655: 2006 (Concreto de cimento Portland – Preparo, controle e recebimento – Procedimento). Os valores das resistências dos exemplares do concreto foram os da tabela abaixo:

Exemplar	1	2	3	4	5	6
Resistência do exemplar em MPa	21	18	15	20	22	24

O valor especificado do f_{ck} deste concreto é 20 MPa. De acordo com o que determina esta norma, é correto afirmar que o lote de concreto deve ser:

- A) rejeitado, porque f_{ckest} é igual a 15 MPa sendo, portanto, menor do que f_{ck} .
- B) aceito, porque f_{ckest} é igual a 21 MPa sendo, portanto, maior do que f_{ck} .
- C) rejeitado, porque f_{ckest} é igual a 18 MPa sendo, portanto, menor do que f_{ck} .
- D) aceito, porque f_{ckest} é igual a 20 MPa sendo, portanto, igual ao f_{ck} .
- E) rejeitado, porque f_{ckest} é igual a 13 MPa sendo, portanto menor do que f_{ck} .

Questão 39

Observe a figura abaixo, que está mostrando uma maneira de confirmar se as alvenarias estão no esquadro (90°), utilizando uma régua de 100 cm:

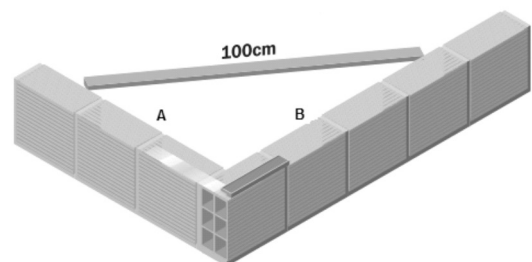

Para que o ângulo de 90° entre as paredes seja confirmado, as dimensões “A” e “B” devem ser, respectivamente:

- A) 40 cm e 60 cm
- B) 50 cm e 80 cm
- C) 60 cm e 80 cm
- D) 70 cm e 90 cm
- E) 80 cm e 90 cm

Questão 40

De acordo com a norma ABNT NBR 6122: 2010 (Projeto e execução de fundações), o elemento de fundação superficial que abrange parte ou todos os pilares de uma estrutura, distribuindo os carregamentos, é denominado:

- A) sapata.
- B) *radier*.
- C) bloco.
- D) estaca.
- E) tubulão.