



# CONCURSO PÚBLICO PREFEITURA DO MUNICÍPIO DE PORTO VELHO/RO

**EDITAL DE CONCURSO PÚBLICO Nº. 001/2011**

## **INSTRUÇÕES**

- 01 - Material a ser utilizado: caneta esferográfica azul ou preta. Os objetos restantes devem ser colocados em local indicado pelo fiscal da sala, inclusive aparelho celular desligado e devidamente identificado com etiqueta.
- 02 - Não é permitido consulta, utilização de livros, códigos, dicionários, apontamentos, apostilas, calculadoras e etc. Não é permitido ao candidato ingressar na sala de provas sem a respectiva identificação e o devido recolhimento de telefone celular, bip e outros aparelhos eletrônicos.
- 03 - Durante a prova, o candidato não deve levantar-se, comunicar-se com outros candidatos e nem fumar.
- 04 - A duração da prova é de 03 (três) horas, já incluindo o tempo destinado à entrega do Caderno de Provas e à identificação – que será feita no decorrer da prova – e ao preenchimento do Cartão de Respostas (Gabarito).
- 05 - Somente em caso de urgência pedir ao fiscal para ir ao sanitário, devendo no percurso permanecer absolutamente calado, podendo antes e depois da entrada sofrer revista através de detector de metais. Ao sair da sala no término da prova, o candidato não poderá utilizar o sanitário. Caso ocorra uma emergência, o fiscal deverá ser comunicado.
- 06 - O Caderno de Provas consta de 50 (cinquenta) questões de múltipla escolha. Leia-o atentamente.
- 07 - As questões das provas objetivas são do tipo múltipla escolha, com 05 (cinco) opções (A a E) e uma única resposta correta.**
- 08 - Ao receber o material de realização das provas, o candidato deverá conferir atentamente se o Caderno de Provas corresponde ao cargo a que está concorrendo, observando o nome do cargo na parte superior da próxima página, bem como se os dados constantes no Cartão de Respostas (Gabarito) que lhe foi fornecido, estão corretos. Caso os dados estejam incorretos, ou o material esteja incompleto ou tenha qualquer imperfeição, o candidato deverá informar tal ocorrência ao fiscal.
- 09 - Os fiscais não estão autorizados a emitir opinião e prestar esclarecimentos sobre o conteúdo das provas. Cabe única e exclusivamente ao candidato interpretar e decidir.
- 10 - O candidato poderá retirar-se do local de provas somente a partir dos 90 (noventa) minutos após o início de sua realização, contudo não poderá levar consigo o Caderno de Provas, somente sendo permitida essa conduta apenas no decurso dos últimos 30 (trinta) minutos anteriores ao horário previsto para o seu término.
- 11 - Os 3 (três) últimos candidatos de cada sala somente poderão sair juntos. Caso o candidato insista em sair do local de aplicação da prova, deverá assinar um termo desistindo do Concurso Público e, caso se negue, deverá ser lavrado o Termo de Ocorrência, testemunhado pelos 2 (dois) outros candidatos, pelo fiscal da sala e pelo coordenador da unidade escolar.

## **RESULTADOS E RECURSOS**

- Os **gabaritos oficiais preliminares** das provas objetivas serão divulgados na Internet, no *site* [www.consulplan.net](http://www.consulplan.net), a partir das 16h00min do dia subsequente ao da realização da prova escrita (segunda-feira).
- Os recursos deverão ser apresentados, conforme determinado no item 11 do Edital nº. 001/2011, sendo observados os seguintes aspectos:
- a) O candidato que desejar interpor recursos contra os gabaritos oficiais preliminares das provas objetivas disporá de **02 (dois) dias úteis**, a partir do primeiro dia útil após a divulgação (terça-feira), em requerimento próprio disponibilizado no *link* correlato ao Concurso Público no *site* [www.consulplan.net](http://www.consulplan.net).
- b) A interposição de recursos poderá ser feita **via Internet**, através do **Sistema Eletrônico de Interposição de Recursos**, com acesso pelo candidato ao fornecer os dados referentes à sua inscrição, apenas no prazo recursal previsto para cada fase, conforme cronograma constante do **Anexo VI deste Edital**, à Consulplan, observadas as disposições contidas no *site* [www.consulplan.net](http://www.consulplan.net), no *link* correspondente a este Concurso Público.

**CONCURSO PÚBLICO – PREFEITURA DO MUNICÍPIO DE PORTO VELHO/RO**  
**CARGO: ECONOMISTA**

**TEXTO:**

**Pai patrão**

Quando a democracia surgiu na Grécia, por volta de 500 a.C., os atenienses fizeram questão de traçar uma linha nítida entre as esferas públicas e privadas. O poder do estado terminava onde começava a privacidade do lar. No âmbito doméstico, reinava a vontade do patriarca que tinha o poder de determinar os direitos e deveres de seus filhos, mulher e escravos. Para os gregos não havia atividade mais apaixonante e gloriosa do que participar da condução da polis. A política era a maneira civilizada de decidir os destinos da nação por meio do diálogo e da persuasão. O cidadão revelava sua grandeza de espírito e sua importância para a comunidade no debate de ideias, na defesa de proposições e nas vitórias no âmbito público. Um homem que levasse uma vida exclusivamente privada não passava de um insignificante animal doméstico, incapaz de participar da elaboração das decisões políticas que afetavam os destinos da nação.

Se Aristóteles ressuscitasse no final do século XX, ficaria horrorizado com a interferência do Estado na privacidade do cidadão. A sociedade moderna sequestrou a intimidade do indivíduo. É inimaginável uma atividade pública ou privada que não seja regulamentada por lei, por estatuto ou por norma. Se o governo não cria regras, a universidade as inventa ou o grêmio esportivo as impõe. A maioria das organizações privadas atua como uma grande estatal, que determina como seus membros devem agir, pensar e se comportar. O estado moderno erradicou a fronteira entre o público e o privado. Os assuntos públicos são tratados como questões privadas, e a privacidade passou a ser encarada como algo de interesse público.

*(D'ávila, Luiz Felipe. In: República)*

**01) Todas as afirmativas estão corretas sobre os objetivos do primeiro parágrafo do texto, EXCETO:**

- A) Recuperar informações sobre a natureza histórica do assunto tratado.
- B) Informar o leitor sobre os aspectos relevantes para o desenvolvimento textual.
- C) Apresentar conjunto de dados indispensáveis para o acompanhamento da discussão.
- D) Elaborar um raciocínio analítico pertinente.
- E) Relacionar fatos relacionados à compreensão do assunto.

**02) Analise as afirmativas.**

- I. A interferência do estado na vida do cidadão nos remonta a tempos antigos.
- II. Em relação ao controle sobre a vida do cidadão, o papel do estado permanece inalterado.
- III. A autonomia do cidadão em relação ao Estado é uma característica da sociedade grega.
- IV. Na sociedade moderna a fronteira entre o público e o privado não é respeitada.

**Em relação ao texto, as afirmativas pertinentes são**

- A) I, II
- B) I, III
- C) I, II, III
- D) I, IV
- E) III, IV

**03) De acordo com o texto, assinale a alternativa que constitui característica da sociedade moderna.**

- A) A erradicação do poder do Estado.
- B) A extinção dos limites entre o público e o privado.
- C) O interesse do cidadão nos assuntos políticos.
- D) A iniciativa privada é isenta em relação às regras.
- E) A sociedade é patriarcal.

**04) Assinale a função sintática do termo sublinhado em “incapaz de participar da elaboração das decisões...”**

- A) Adjunto adnominal.
- B) Objeto indireto.
- C) Objeto direto preposicionado.
- D) Aposto.
- E) Complemento nominal.

**05) Considere a afirmativa “Se o governo não cria regras, a universidade as inventa...” O vocábulo se exerce a mesma função sintática em**

- A) Os irmãos cumprimentaram-se seriamente.
- B) Nesta terra, vive-se em paz.
- C) Ainda se viam ali homens honestos.
- D) Teríamos chances se ao menos tentássemos.
- E) Não sei se ficaremos em casa.

**06) Relacione as colunas de acordo com a classificação gramatical dos vocábulos sublinhados.**

- 1. “O poder do estado...” ( ) Pronome relativo.
- 2. “Não passava de um insignificante animal...” ( ) Adjetivo.
- 3. “Reinava a vontade do patriarca, que tinha o poder...” ( ) Conjunção.
- 4. “Se Aristóteles ressuscitasse...” ( ) Substantivo.
- 5. “Ficaria horrorizado com a interferência...” ( ) Preposição.

**A sequência está correta em**

- A) 5, 2, 4, 1, 3
- B) 4, 1, 5, 3, 2
- C) 3, 2, 4, 1, 5
- D) 3, 1, 4, 2, 5
- E) 4, 2, 3, 1, 5



## CONCURSO PÚBLICO – PREFEITURA DO MUNICÍPIO DE PORTO VELHO/RO

- 07) “Quando a democracia surgiu na Grécia...” Assinale a alternativa na qual o verbo apresenta, na oração proposta, transitividade análoga idêntica ao da frase anterior.
- A) Esse argumento não procede. D) Não abdicarei de meus direitos.  
B) O professor informou ao diretor sobre sua decisão. E) Ansiava pelo dia de amanhã.  
C) Chamei por você.
- 08) “Um homem que levasse uma vida exclusivamente privada não passava de um insignificante animal doméstico.” A oração destacada é subordinada
- A) adjetiva explicativa. D) adjetiva restritiva.  
B) substantiva objetiva direta. E) substantiva apositiva.  
C) substantiva subjetiva.
- 09) Assinale o período em que se verifica o agente da voz passiva.
- A) “Os assuntos públicos são tratados como questões privadas...”  
B) “É inimaginável uma atividade pública ou privada que não seja regulamentada por lei...”  
C) “Quando a democracia surgiu na Grécia, por volta de 500 a.C...”  
D) “No âmbito doméstico, reinava a vontade do patriarca...”  
E) “A sociedade moderna sequestrou a intimidade do indivíduo.”
- 10) “Para os gregos, não havia atividade mais apaixonante e gloriosa.” Em relação ao sujeito desta oração, assinale a alternativa correspondente.
- A) Não possui sujeito. D) Possui sujeito simples.  
B) Possui sujeito indeterminado. E) Possui sujeito composto.  
C) Possui sujeito oculto.

### RACIOCÍNIO LÓGICO-MATEMÁTICO

- 11) Seja a sequência (9, \_\_, \_\_, \_\_, 37, \_\_, 51) uma progressão aritmética. Sobre os números que completam as lacunas pode-se afirmar que são
- A) todos ímpares. D) 3 ímpares e 1 par.  
B) todos pares. E) 3 pares e 1 ímpar.  
C) 2 ímpares e 2 pares.
- 12) Numa lanchonete são vendidos pastéis, empadas e croquetes. Sabe-se que o preço da empada é igual ao dobro do preço do croquete, e que o valor pago por dois pastéis é igual ao preço de três empadas. Qual das opções de compra a seguir é a mais cara?
- A) 2 pastéis e 1 empada. D) 3 pastéis e 1 croquete.  
B) 3 croquetes e 2 pastéis. E) 3 empadas e 1 pastel.  
C) 2 empadas e 5 croquetes.
- 13) Dois veículos possuem 3 e 4 poltronas para os passageiros. De quantas maneiras 6 pessoas poderão ocupar essas poltronas, considerando que o veículo maior deve ter todas as suas poltronas ocupadas?
- A) 2.880 B) 2.160 C) 1.280 D) 1.520 E) 2.040
- 14) Num shopping são oferecidos 3 meios de transportes para seus clientes: elevador, escada rolante e rampa com esteira. Três amigas – Marcela, Ana Paula e Daniela – foram fazer compras neste shopping em horários diferentes – manhã, tarde e noite – e utilizaram cada uma um único meio de transporte e diferente das demais. Considere que
- Ana Paula não foi ao shopping à tarde ou utilizou o elevador.
  - a esteira não funciona de manhã e a escada rolante só funciona à tarde.
  - Marcela fez compras antes de Daniela e depois de Ana Paula.
- Utilizaram a escada rolante, o elevador e a rampa com esteira, respectivamente,
- A) Ana Paula, Marcela e Daniela. D) Ana Paula, Daniela e Marcela.  
B) Daniela, Ana Paula e Marcela. E) Marcela, Ana Paula e Daniela.  
C) Marcela, Daniela e Ana Paula.
- 15) No lançamento simultâneo de três dados, um vermelho, um amarelo e um verde, a probabilidade de se obter mais de 15 pontos é
- A) 8/45 B) 7/72 C) 5/108 D) 7/216 E) 5/72



**CONCURSO PÚBLICO – PREFEITURA DO MUNICÍPIO DE PORTO VELHO/RO**  
**NOCÕES DE INFORMÁTICA**

16) Em relação às Intranets, analise as afirmativas.

- I. Rede privada composta por computadores instalados normalmente em uma única área física.
- II. Para que todos os computadores conectados possam trocar informações, precisam utilizar os componentes TCP/IP.
- III. De qualquer lugar do mundo, o usuário pode acessar os dados privados da empresa onde ele trabalha.
- IV. Restrita a um certo público.

Está(ão) correta(s) apenas a(s) afirmativa(s)

- A) II                      B) III, IV                      C) I, IV                      D) I                      E) I, II, IV

17) Para que todos os computadores conectados à Internet possam trocar informações, precisam utilizar uma linguagem comum. Assinale a alternativa que apresenta os dois componentes que formam tal linguagem.

- A) IPV4/IP                      B) TCP/IPV                      C) TCP/IPV6                      D) HTTP/IP                      E) TCP/IP

18) O Microsoft Powerpoint 2003 (configuração padrão) é um programa que integra o pacote Office da Microsoft e é utilizado para efetuar apresentações gráficas, muito eficazes. Em relação a tal ferramenta, há quatro modos de exibição. Assinale-os.

- A) Normal, Classificação de Slides, Transmissão, Exibição de Cenas.
- B) Normal, Classificação de Slides, Apresentação de Slides, Anotações.
- C) Apresentação de Slides, Panorama, Anotações, Estrutura de Cenas.
- D) Classificação de Slides, Anotações, Normal, Panorama.
- E) Exibição de Cenas, Classificação de Slides, Transmissão, Amostra de Slides.

19) A Microsoft disponibiliza, junto com o Windows, um programa que auxilia o usuário na realização de suas cópias de segurança. Sabe-se que o(a) \_\_\_\_\_ ajuda na recuperação de dados previamente “backupeados”. Assinale a alternativa que completa corretamente a afirmativa anterior.

- A) restaurador microsoft                      D) microsoft backup restaurador  
B) microsoft gerenciador                      E) microsoft backup  
C) agenda microsoft

20) O Microsoft Outlook (configuração padrão – idioma português do Brasil) é um programa cliente de correio eletrônico desenvolvido pela empresa Microsoft e distribuído juntamente com o Sistema Operacional Windows. Alguns comandos são mais utilizados nesta ferramenta. Para redigir uma nova mensagem ou responder um e-mail, a forma correta e sequencial de acessar tais funções pelas teclas de atalho, é

- A) Ctrl + N / Ctrl + R                      D) Ctrl + X / Ctrl + B  
B) Ctrl + B / Ctrl + R                      E) Ctrl + S / Ctrl + N  
C) Ctrl + N / Ctrl + C

**NOCÕES DE DIREITO CONSTITUCIONAL E ADMINISTRATIVO**

21) A Constituição da República Federativa do Brasil tem regra no sentido de que NÃO será objeto de deliberação a proposta de emenda constitucional tendente a abolir o(a)

- A) forma de governo nela prevista.                      D) sistema de Estado nela previsto.  
B) sistema de governo nela previsto.                      E) enumeração de Estado nela previsto.  
C) forma de Estado nela prevista.

22) Sobre os Direitos e Deveres Individuais e Coletivos, assinale a afirmativa INCORRETA.

- A) Ninguém pode ser compelido a associar-se ou a permanecer associado.
- B) A casa é asilo inviolável do indivíduo, ninguém nela podendo penetrar sem consentimento do morador, salvo em caso de flagrante delito, ou desastre, ou para prestar socorro ou por determinação judicial.
- C) A lei estabelecerá o procedimento para desapropriação por necessidade ou utilidade pública, ou por interesse social, mediante justa e prévia indenização em dinheiro, ressalvados os casos previstos na Constituição da República Federativa do Brasil.
- D) A sucessão de bens de estrangeiros situados no país será regulada pela lei brasileira em benefício do cônjuge ou dos filhos brasileiros, sempre que não lhes seja mais favorável a lei pessoal do *de cujus*.
- E) A lei não excluirá da apreciação do Poder Judiciário lesão ou ameaça a direito.

23) Compete, privativamente, à União legislar sobre

- A) serviço postal.                      D) produção e consumo.  
B) orçamento.                      E) proteção à infância e juventude.  
C) junta comercial.





## CONCURSO PÚBLICO – PREFEITURA DO MUNICÍPIO DE PORTO VELHO/RO

### 24) Analise as afirmativas de acordo com a Constituição da República Federativa do Brasil.

- I. A fiscalização do Município será exercida pelo Poder Legislativo Municipal, mediante controle externo, e pelos sistemas de controle interno do Poder Executivo Municipal, na forma da lei.
- II. O controle externo da Câmara Municipal será exercido com o auxílio dos Tribunais de Contas dos Estados ou do Município ou dos Conselhos ou Tribunais de Contas dos Municípios, onde houver.
- III. É vedada a criação de Tribunais, Conselhos ou Órgãos de Contas Municipais.

**Está(ão) correta(s) apenas a(s) afirmativa(s)**

- A) I                      B) II                      C) III                      D) I, II                      E) I, II, III

### 25) Ao servidor público da administração direta, autárquica e fundacional, no exercício de mandato eletivo, aplicam-se as seguintes disposições, EXCETO:

- A) Tratando-se de mandato eletivo federal, estadual ou distrital, ficará afastado de seu cargo, emprego ou função.
- B) Investido no mandato de Prefeito será afastado do cargo, emprego ou função, sendo-lhe facultado optar pela sua remuneração.
- C) Investido no mandato de Vereador, havendo compatibilidade de horários, perceberá as vantagens de seu cargo, emprego ou função, sem prejuízo da remuneração do cargo eletivo e, não havendo compatibilidade, será aplicada a regra citada na alternativa anterior.
- D) Em qualquer caso que exija o afastamento para o exercício de mandato eletivo, seu tempo de serviço será contado para todos os efeitos legais, inclusive promoção por merecimento.
- E) Para efeito de benefício previdenciário, no caso de afastamento, os valores serão determinados como se no exercício estivesse.

## **CONHECIMENTOS GERAIS**

### 26) Em 20 de junho de 2011 (Dia Mundial do Refugiado), a Organização das Nações Unidas (ONU) divulgou relatório que constata o número de pessoas forçadas a fugir de suas casas para escapar de guerras ou abusos e chegou ao patamar mais alto dos últimos 15 anos. Sobre as movimentações físico-territoriais das pessoas no planeta é correto afirmar que

- I. a maioria dos refugiados encontra-se nos países desenvolvidos.
- II. o deslocamento ocorre principalmente dentro dos países.
- III. EUA e Europa concentram o maior número de refugiados.
- IV. o maior número de refugiados no Brasil vem da África.

**Os resultados apontados pelo último Relatório do Alto Comissariado da ONU para Refugiados – ACNUR – estão representados nas alternativas**

- A) I, III                      B) II, IV                      C) I, II, III                      D) I, III, IV                      E) II, III, IV

### 27) Os conflitos constantes no Oriente Médio e agora deflagrados também no norte da África geram grande preocupação e temor internacional, principalmente no que se refere ao mercado financeiro, diante da possibilidade de

- A) acarretar o envolvimento das principais nações do planeta em lados opostos, dando início a uma terceira grande guerra mundial.
- B) causar quedas significativas nas bolsas de valores asiáticas, atingindo em “efeito dominó” os demais continentes de modo a agravar a crise já existente.
- C) destruição das principais áreas produtoras de minério de ferro do planeta, causando falências generalizadas nas diversas indústrias que necessitam desta matéria-prima.
- D) fechamento dos canais que liberam o trânsito dos navios oriundos da Europa e América do Norte ao Oceano Pacífico e mercados asiáticos.
- E) gerar uma nova crise do petróleo, como as desencadeadas na década de 1970, quando ocorreram a guerra de Yom Kippor e a Revolução Iraniana.

### 28) O Conselho de Segurança é considerado o organismo mais poderoso da Organização das Nações Unidas (ONU). Desde 2005, há um relatório que propõe a expansão do número de nações permanentes e com direito a veto, o que vem despertando o interesse de diversas nações em desenvolvimento, entre elas, o Brasil, que desenvolve forte campanha para a conquista deste posto. Atualmente, ocupam as cinco cadeiras definitivas no Conselho

- A) Alemanha, Estados Unidos, França, Japão, Reino Unido.
- B) África do Sul, Austrália, Estados Unidos, França, Japão.
- C) China, Estados Unidos, França, Rússia, Reino Unido.
- D) China, Estados Unidos, Japão, Rússia, União Europeia.
- E) Estados Unidos, França, Japão, Rússia, Reino Unido.



## CONCURSO PÚBLICO – PREFEITURA DO MUNICÍPIO DE PORTO VELHO/RO

\*Leia o texto a seguir e responda às questões **29** e **30**.

Considerado uma das mais significativas obras literárias dos últimos tempos e se mantendo durante vários meses entre os mais vendidos do país, o livro *1808 (São Paulo: Planeta, 2007)*, de Laurentino Gomes, trata de um dos períodos mais importantes da história do Brasil e Portugal e se apresenta, em seu subtítulo, da seguinte forma: “Como uma rainha louca, um príncipe medroso e uma corte corrupta enganaram Napoleão e mudaram a História de Portugal e do Brasil”. O período retratado vem sendo, desde 2008, quando se completaram 200 anos, discutido e revisitado em diversas obras, eventos e veículos de comunicação no Brasil, portanto, trata-se de um fato que não pode ser menosprezado pelos brasileiros, pois suas consequências alicerçaram o desenvolvimento e a independência política de nosso país.

**29) Os personagens designados como “rainha louca” e “príncipe medroso” são, respectivamente,**

- A) Carlota Joaquina e Dom João IV. D) Marquesa de Santos e Dom Pedro I.  
B) Catarina de Médiçi e Dom Pedro II. E) Princesa Isabel e Duque de Caxias.  
C) Maria I e Dom João VI.

**30) O município em que a corte portuguesa se instalou definitivamente em 1808, no Brasil, foi**

- A) Recife. B) Rio de Janeiro. C) Salvador. D) São Luís. E) São Paulo.

### **CONHECIMENTOS ESPECÍFICOS**

**31) No site Notícias Agrícolas, em 17/06/2011, encontrava-se a seguinte informação “... para tentar evitar a manobra, foi proposta a criação de um estoque, financiado pelo governo a juros subsidiados, que sinalizaria ao mercado que, mesmo que a estimativa fosse verdadeira, o mercado não seria inundado de suco e os preços do suco e da laranja seriam mantidos. Para que o financiamento do estoque fosse possível, seria preciso incluir a citricultura na política de preços mínimos e, embora já houvesse um preço mínimo aprovado pelo Banco Central de R\$11,80, a indústria exigiu que ele fosse reduzido para R\$10,00...”. Com base nestas informações, analise.**

- I. A política de preços mínimos privilegiará os consumidores por diminuir os preços dos sucos no mercado.  
II. Essa política resultará em um excesso de demanda por sucos no mercado.  
III. A política de preços mínimos possibilitará aos produtores da citricultura maior preço no mercado, gerando um excesso de oferta.  
IV. O excesso de oferta com a política de preços mínimos será eliminado por meio das forças de mercado.  
**Está(ão) correta(s) apenas a(s) afirmativa(s)**  
A) I, II B) III, IV C) III D) I, II, III E) IV

**32) Um indivíduo possui preferência por dois bens X e Y representada pela função de utilidade:  $U(X,Y) = \ln Y + \ln X$ .  $P_x$  e  $P_y$  são os preços dos bens X e Y, respectivamente, e R, a renda do indivíduo. Analise.**

- I. O bem X pode assumir valor zero, mas Y não.  
II. A curva de indiferença originária dessa função de utilidade representa bens substitutos perfeitos.  
III. Se o indivíduo apresentar consumo estritamente positivo dos dois bens, as funções de demandas marshallianas para os bens X e Y serão iguais a:  $X(P, R) = \frac{R}{2P_x}$  e  $Y(P, R) = \frac{R}{2P_x}$ .  
IV. As demandas hicksianas assumirão o mesmo formato das marshallianas, afinal elas trazem a mesma informação.

**Está(ão) correta(s) apenas a(s) afirmativa(s)**

- A) III B) I, II C) II, III D) II, IV E) IV

**33) As externalidades existem quando a ação de um indivíduo ou de uma firma afeta direta ou indiretamente outros indivíduos ou firmas. “... O estudo das externalidades da cana-de-açúcar, por exemplo, vem indicando que as queimadas, que constituíam o maior passivo ecológico do setor, estão com os dias contados. Ainda pouco aproveitada, a palha de cana tem largo futuro como insumo energético, devendo repetir o caso da vinhaça, resíduo da destilação usado de forma controlada nos canaviais como fertilizante rico em potássio e matéria orgânica. O setor canavieiro emprega muita gente, algo decisivo num país com pouco capital. Em 2008, o setor gerou mais de 1,2 milhão de empregos em 1.024 municípios de 24 Estados.”**

*(Biagi Filho, M. – OESP, Economia, p. B2, em 04/08/2010)*

**Utilizando tal notícia como escopo de análise, é correto afirmar que**

- A) a produção de cana-de-açúcar, considerada vilã em termos de poluição do meio ambiente, está gerando externalidades negativas no consumo.  
B) as externalidades positivas na produção, geradas pelo cultivo de canaviais, estão se tornando cada vez mais significativas.  
C) a produção canavieira está gerando externalidades negativas na produção.  
D) na verdade, a produção de cana-de-açúcar não gera nenhum tipo de externalidade.  
E) N.R.A.



**CONCURSO PÚBLICO – PREFEITURA DO MUNICÍPIO DE PORTO VELHO/RO**

- 34) A função de produção a longo prazo de uma empresa típica, que está operando sobre concorrência perfeita, é dada por  $Y = KN$ , em que  $K$  e  $N$  são, respectivamente, as quantidades empregadas pela empresa de capital e trabalho. Com base nestas informações, é correto afirmar que
- A) a maximização da função de produção pressupõe que os preços dos recursos utilizados são livres.
  - B) essa função de produção apresenta retornos crescentes de escala e esse tipo de retorno vigora para qualquer empresa a longo prazo.
  - C) a função de lucro é positiva.
  - D) a maximização do lucro que sujeita a essa função de produção dá origem às demandas condicionadas de fatores.
  - E) a função do lucro é negativa.

- 35) Em dado mercado, inicialmente, opera apenas uma firma. A curva do seu custo total é dada por  $C(Y) = 12 + 0,7Y^2$  e a curva de demanda do mercado é dada por  $X(P) = 150 - P$ . A partir destas informações, analise.

- I. O preço de equilíbrio é igual a R\$87,51 e a quantidade de equilíbrio é 62,48, se a firma atuar de forma competitiva.
- II. Se a firma se comportar como um monopólio, o preço de equilíbrio será R\$100,88 e a quantidade de equilíbrio será 30,12.
- III. Se a firma fizer discriminação de preço linear, o lucro do monopolista aumentaria relativamente àquele sem discriminação de preços.
- IV. Se outra firma entrar no mercado, tendo a mesma estrutura de custo da empresa já estabelecida, as quantidades no mercado, segundo Cournot serão, para as duas firmas, aproximadamente 34 unidades.

Estão corretas apenas as afirmativas

- A) I, III                      B) I, III, IV                      C) II, IV                      D) I, II, III                      E) I, IV

- 36) A Teoria dos Jogos surgiu como um campo da matemática aplicada e, desde a década de 1940, é utilizada como ferramenta pela economia em estudos de estratégia. Silva *et. al.* (2003) construíram um jogo, aliando aspectos da valoração econômica ambiental com o dilema dos prisioneiros. O jogo se baseava em indivíduos com e sem consciência ambiental (o estudo foi feito para o Rio Meia Ponte, Goiânia). A matriz de *pay-offs* se encontra a seguir. Observe.

		Jogador 1	
		Não paga	Paga
Jogador 2	Não paga	0; 0	0; -70.424.289
	Paga	-35.366.824; 0	-35.366.824; -70.424.289

A partir da matriz, marque **V** para as afirmativas verdadeiras e **F** para as falsas.

- ( ) Os agentes não pagarão pela despoluição do Rio Meia Ponte sob pena de arcarem sozinhos com o custo da despoluição.
- ( ) O problema do carona implica em uma provisão privada ineficiente para a despoluição do Rio Meia Ponte.
- ( ) O ganho social será nulo, mas o ganho individual será máximo, já que a estratégia dominante é não pagar.
- ( ) O equilíbrio que garante a melhor situação de um dado agente sem prejudicar os demais é a estratégia Paga-Paga, com um ganho para a sociedade de R\$105.821.113,00.

A sequência está correta em

- A) V, V, V, V                      B) F, V, F, V                      C) V, V, F, V                      D) V, V, F, F                      E) V, F, V, F

- 37) “O presidente da Aliança Láctea Global (ALG), Osvaldo Cappellini, expressou desapontamento com a reintrodução dos subsídios à exportação de produtos lácteos pela União Europeia (UE). Subsídios à exportação doméstica não são a saída para estabilizar ou apoiar os mercados. Estes instrumentos apenas servem para subsidiar indústrias não rentáveis, isolando-as dos mercados mundiais eficientes – em detrimento de nossas próprias economias.”, disse Cappellini. (CNA, em 04/02/2009)

A respeito do efeito do subsídio nos países que estão comercializando, marque **V** para as afirmativas verdadeiras e **F** para as falsas.

- ( ) Uma empresa que realiza vendas externas pode se beneficiar de um subsídio, pois esse é um pagamento por embarcar um bem para o exterior.
- ( ) Na presença do subsídio, os exportadores vão vender até o ponto em que o preço local exceda o preço estrangeiro no montante do subsídio.
- ( ) O subsídio implica em um aumento nos preços no país exportador.
- ( ) No país exportador, os consumidores, os produtores e o governo perdem com a imposição do subsídio.

A sequência está correta em

- A) V, F, V, F                      B) F, V, F, V                      C) V, V, V, V                      D) V, V, V, F                      E) F, F, V, V



- 38) A incidência de um imposto em dado mercado onera consumidores e produtores. Os produtores arcarão com a maior parcela do imposto quando a elasticidade-preço da
- demanda for muito elástica.
  - demanda for mais próxima de zero e a de oferta maior que um.
  - oferta for unitária e a de demanda menor que 1.
  - demanda não possuir relação com quantidade paga de imposto.
  - oferta for muito elástica.

- 39) Os gastos públicos podem ser entendidos como uma escolha política dos governos no que se refere aos serviços que prestam à sociedade. Nesse sentido, a classificação por funções reflete, de certo modo, as prioridades dadas pelo governo à alocação de recursos. Então, os gastos por funções satisfazem

- legislativo, judiciário, administração e planejamento.
- defesa nacional e segurança pública, educação e cultura e habitação e urbanismo.
- transportes, trabalho e agricultura.
- econômicos, correntes e de capital.

Estão corretas apenas as alternativas

- A) I, IV      B) III, IV      C) II, III      D) I, II, III      E) I, III

- 40) “De acordo com a teoria monetária padrão, existe uma relação estreita entre a base monetária e os meios de pagamento, dada pelo multiplicador monetário.” Diante do exposto, é correto afirmar que o(a)

- multiplicador monetário é igual a um, caso os encaixes totais sejam iguais aos depósitos à vista.
- aumento da relação encaixes totais/depósitos à vista eleva o multiplicador monetário.
- multiplicador monetário é igual a um, caso os encaixes totais sejam nulos e os depósitos à vista forem a metade dos meios de pagamento.
- redução da relação depósito à vista/meios de pagamento aumenta o multiplicador monetário.
- aumento da relação depósito à vista/meios de pagamento diminui o multiplicador monetário.

- 41) Com relação à teoria da decisão individual de oferta de trabalho no modelo clássico, sistematizada pela figura a seguir, analise. (Sendo  $W/P$ : o salário real,  $N_j^S$ : a oferta de trabalho do indivíduo  $j$  (medida em horas de trabalho),  $U$ : a curva de utilidade)

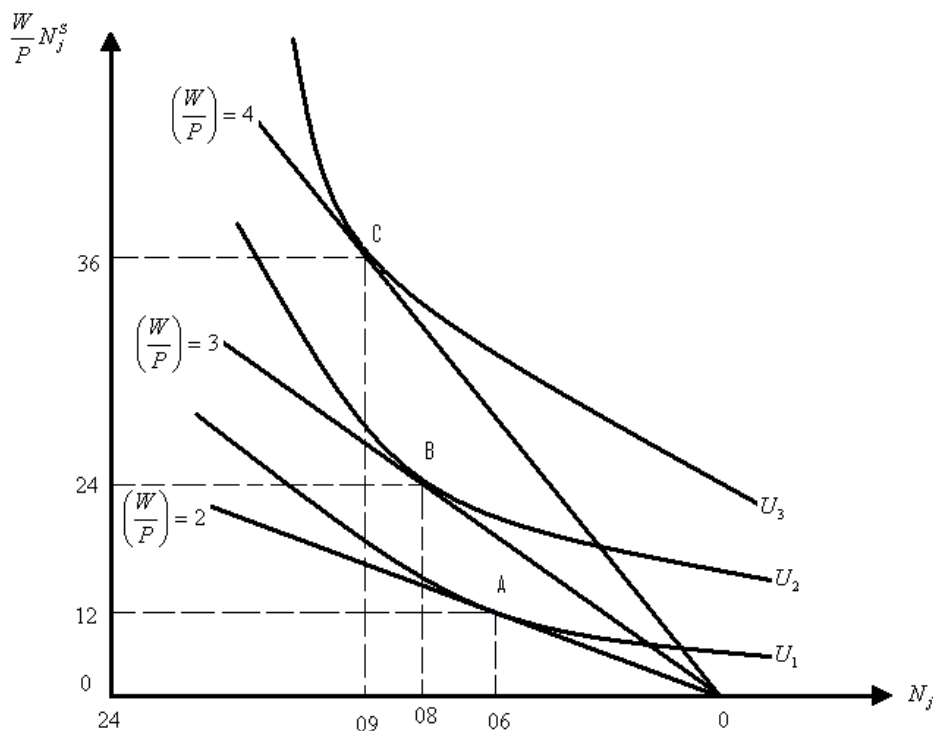

Assinale a afirmativa correta.

- Os pontos A, B e C sugerem que a curva de oferta de trabalho – representada no plano  $(W/P, N_j)$  – cresça a taxas decrescentes.
- O indivíduo  $j$  não estará disposto a trabalhar dez horas, se o salário real for igual a cinco.
- Os pontos A, B e C proporcionam a mesma satisfação ao indivíduo  $j$ .
- O indivíduo  $j$  estará disposto a trabalhar mais de dez horas, se a renda que ele receber pelo seu trabalho for igual a 48 unidades monetárias.
- Os pontos A, B e C representam a produtividade do trabalho.





42) Com relação ao modelo clássico, marque **V** para as afirmativas verdadeiras e **F** para as falsas.

- O aumento da produtividade do trabalho eleva a produção numa quantidade maior do que o aumento decorrente da elevação do número de trabalhadores no processo produtivo.
- A redução da produtividade do trabalho reduz a oferta de trabalho e, conseqüentemente, o nível de emprego.
- A fixação de um salário real acima do de equilíbrio, eleva a curto prazo a produção, porque os trabalhadores estarão mais dispostos a ofertar trabalho.
- A função de demanda por trabalho é decrescente no plano salário real-nível de emprego e apresenta a sua concavidade voltada para cima.

A seqüência está correta em

- A) V, F, F, F      B) F, V, F, V      C) V, V, F, F      D) F, F, V, V      E) V, V, V, V

43) Com relação ao modelo IS-LM padrão, analise.

- I. A curva LM será mais elástica, quanto mais baixa for a elasticidade da demanda por moeda com relação à taxa de juros.
- II. A curva LM será horizontal, se a curva de demanda por moeda for totalmente inelástica à taxa de juros.
- III. Quanto mais alta for a elasticidade do investimento com relação à taxa de juros, mais horizontal será a curva IS.
- IV. A curva IS terá inclinação de 45°, se a sensibilidade dos investimentos com relação à taxa de juros for igual ao investimento autônomo.

Está(ão) correta(s) apenas a(s) afirmativa(s)

- A) I, IV      B) I, II, III      C) III      D) IV      E) II, III

44) Tendo como referência o modelo de crescimento de Solow e a figura a seguir, marque **V** para as afirmativas verdadeiras e **F** para as falsas.

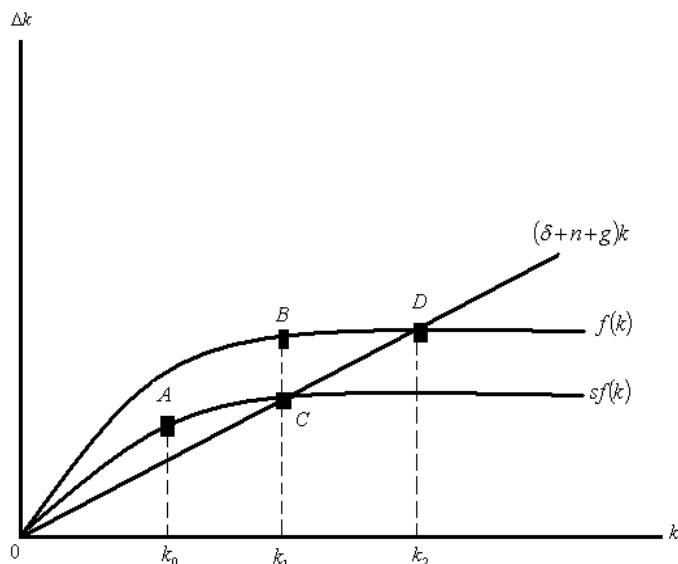

- A distância entre os pontos B e C corresponde ao consumo por trabalhador.
- O ponto D corresponde a uma variação nula do estoque de capital em unidades de trabalho eficiente.
- Se a economia se encontrar no ponto A, então haverá um aumento momentâneo dos investimentos.
- O valor do estoque de capital em unidades de trabalho eficiente correspondente à “Regra de Ouro” fica entre  $k_1$  e  $k_2$ .

A seqüência está correta em

- A) F, F, V, V      B) V, V, F, F      C) F, V, F, V      D) V, F, V, F      E) V, V, V, V

45) De acordo com o modelo IS-LM para uma economia aberta e assumindo que a curva BP é menos inclinada do que a curva LM, analise.

- I. Sob mobilidade perfeita de capitais e taxa de câmbio fixa, a política monetária é totalmente ineficaz no sentido de ser capaz de afetar a renda.
- II. Sob mobilidade imperfeita de capitais, a política monetária é mais eficaz, no sentido de ser capaz de afetar a renda, sob taxa de câmbio fixa do que flexível.
- III. Sob mobilidade perfeita de capitais e taxa de câmbio flexível, a política fiscal é totalmente ineficaz no sentido de ser capaz de afetar a renda.
- IV. Sob mobilidade imperfeita de capitais, a política fiscal é mais eficaz, no sentido de ser capaz de afetar a renda, sob taxa de câmbio fixa do que flexível.

Estão corretas apenas as afirmativas

- A) II, III      B) I, III, IV      C) I, IV      D) II, IV      E) II, III, IV



## CONCURSO PÚBLICO – PREFEITURA DO MUNICÍPIO DE PORTO VELHO/RO

46) Seja o modelo IS-LM descrito pelo seguinte sistema de equações.

$$\begin{aligned} 1. Y &= C + I + G & 4. G &= \bar{G} \\ 2. C &= a + b(Y - T) & 5. T &= \bar{T} \\ 3. I &= \bar{I} \end{aligned}$$

**Onde:** Y = renda; C = consumo; I = investimento; G = gastos do governo; T = tributos; e os coeficientes a e b são todos positivos. Sendo ( $0 < b < 1$ ) e a barra sobre as variáveis denotam que elas são constantes.

Com base nestas equações, pode-se afirmar que se o governo exerce uma política econômica com um rigoroso equilíbrio fiscal de tal forma que  $T = G$ , então se há um aumento de R\$1 bilhão dos gastos do governo, a renda

I. aumentará em R\$1 bilhão.

II. aumentará certamente mais do que R\$1 bilhão.

III. aumentará certamente menos do que R\$1 bilhão.

IV. permanecerá a mesma.

**Está(ão) correta(s) apenas a(s) afirmativa(s)**

A) I                      B) II, III                      C) IV                      D) III                      E) II

47) O setor de bens e serviços de uma economia é descrito pelas equações a seguir.

$$\begin{aligned} 1. C &= a + b(Y - T) & 4. I_H &= g + hY \\ 2. I &= I_K + I_H + I_E & 5. I_E &= f + jY \\ 3. I_K &= c - dr & 6. Y &= C + I + G \end{aligned}$$

**Onde:** C = consumo; Y = renda; T = tributos; G = gastos do governo; r = taxa de juros; I = investimento;  $I_K$  = investimento em capital;  $I_E$  = investimento em estoques;  $I_H$  = investimento habitacional; e a, b, c, d, g, h, f e j são todos parâmetros positivos.

Se para o cálculo dos multiplicadores deve-se levar em consideração seus respectivos sinais e se  $b = 0,25$ ;  $j = 0,15$  e  $h = 0,1$ , então, é possível afirmar que o(a)

A) multiplicador dos gastos do governo é igual a 1.

B) multiplicador dos tributos é igual a 2.

C) soma dos multiplicadores dos gastos do governo e dos tributos é igual a 1,5.

D) produto dos multiplicadores dos gastos do governo e dos tributos é igual a 1.

E) multiplicador dos tributos é igual a 3.

48) Tendo em vista a modernização e o aperfeiçoamento do aparelho gerencial brasileiro, o ex-ministro Luis Carlos Bresser-Pereira argumentou a favor da(de)

I. um choque de gestão, particularmente das carreiras mal estruturadas como, por exemplo, dos policiais e militares.

II. criação de agências executivas com o objetivo de elevar o grau de autonomia de alguns órgãos públicos, como por exemplo, as autarquias.

III. centralização de serviços sociais do país, passando boa parte das responsabilidades dos Estados e Municípios para a União.

IV. descentralização de parte dos serviços sociais do Estado propriamente dito para o setor público não-estatal, como universidades e hospitais.

**Estão corretas apenas as afirmativas**

A) I, III                      B) II, IV                      C) II, III                      D) I, IV                      E) I, II, III

49) Com relação ao Segundo Plano Nacional de Desenvolvimento (II PND), analise.

I. Aumentou o investimento em bens de capital e de produtos industriais básicos como o aço, fertilizantes e produtos petroquímicos.

II. Aumentou a autossuficiência em setores como o de energia, assim como elevou as vantagens comparativas do país.

III. Ampliou rapidamente a infraestrutura de base como, por exemplo, hidrelétricas, energia nuclear e produção de álcool.

IV. Impulsionou a construção da nova capital federal, Brasília, o que provocou grandes críticas, uma vez que não gerou de imediato o aumento da capacidade produtiva.

**Estão corretas apenas as afirmativas**

A) I, III                      B) III, IV                      C) II, IV                      D) I, II, IV                      E) I, II, III



**CONCURSO PÚBLICO – PREFEITURA DO MUNICÍPIO DE PORTO VELHO/RO**

50) Sobre os planos de estabilização das décadas de 1980 e 1990, marque V para as afirmativas verdadeiras e F para as falsas.

- O Plano Collor II acabou com a indexação da economia por meio da flexibilização total dos preços e salários.
- Uma das medidas do Plano Cruzado foi a criação de uma nova moeda, o cruzado, cuja paridade com o cruzeiro era de Cz\$1 para Cr\$1.000.
- O Plano Collor I congelou 80% dos depósitos da poupança que excedessem 50 mil cruzados novos por um período de 18 meses.
- Uma das medidas do Plano Cruzado foi a proibição de se indexar contratos com menos de um ano de duração.

**A sequência está correta em**

- A) F, V, V, V      B) V, F, V, F      C) F, V, F, V      D) V, V, F, F      E) F, F, V, V



