

Língua Portuguesa

TEXTO 1

O retorno dos brasileiros

Ao final do século XX, alterou-se o fluxo migratório no Brasil: ao invés de receber a força de trabalho dos imigrantes (o que sempre ocorreu e possibilitou a formação multiétnica do nosso povo), o País passou a exportar mão-de-obra. Na década de 80, por causa da recessão econômica, acompanhada de elevada inflação, poucas oportunidades de trabalho e baixos salários, estima-se que 2,6 milhões de cidadãos emigraram, número que aumentou gradualmente, até chegar nossa “diáspora” a cerca de 2% da população total.

Em anos recentes, porém, com o crescimento da economia brasileira, aliado às crises que afetam os polos de desenvolvimento mundial, o número de emigrantes caiu significativamente. Assistimos, assim, a uma nova inversão dos fluxos migratórios, caracterizada não apenas pelo retorno dos brasileiros, mas também pela entrada de novos imigrantes que estão desembarcando no Brasil.

A nacionalidade brasileira encontra-se dentre aquelas que mais têm solicitado apoio do Programa de Retorno Voluntário da Organização Internacional para as Migrações (OIM). Geralmente, o projeto inicial dos emigrantes brasileiros é o de ficar pouco tempo no exterior, investir no Brasil e retornar logo que consigam fazer alguma poupança, conforme comprovam as remessas de dinheiro. Enquanto a Europa e os EUA registram milhões de desempregados, o Brasil tem hoje taxas de desemprego de aproximadamente 6%, consideradas próximas do chamado pleno emprego.

Por outro lado, segundo dados do Ministério da Justiça, o número de estrangeiros em situação regular no Brasil aumentou em 52,4% no último semestre e continua crescendo. Passou de 961 mil registros em 2010 para 1,466 milhão até junho de 2011. Parece um número elevado, mas ainda é muito inferior à força de trabalho que o Brasil pode absorver, tendo em vista a forte demanda de empresas brasileiras por profissionais de alta qualificação.

Além dos aspectos econômicos, fatores políticos e sociais relevantes, como a crescente visibilidade internacional do País, os grandes eventos esportivos programados para os próximos anos, a tradição de receptividade e a plena democracia fazem do Brasil um país de portas abertas para o imigrante. Como diz o Secretário Nacional de Justiça, Paulo Abrão, “o Brasil tem tradição de receptividade. Somos vistos como um país aberto, democrático, receptivo. O Brasil sempre foi um país de imigração”.

Embaixador Luiz Henrique Fonseca. http://milao.itamaraty.gov.br/pt-br/mensagens_do_consul-geral.xml. Acesso em 26/05/2012. Adaptado.

01. O Texto 1 dá ao leitor uma visão clara, principalmente:

- A) das consequências de uma formação multiétnica para a nação brasileira.
- B) das cidades brasileiras em que há mais oportunidades de emprego.
- C) das últimas mudanças ocorridas no movimento migratório em nosso país.
- D) de como se dá a valorização da nacionalidade brasileira no exterior.
- E) das consequências, para a nossa economia, de sermos um país aberto à imigração.

02. No final do 1º §, lê-se: “até chegar nossa “diáspora” a cerca de 2% da população total.” Acerca do emprego do termo destacado, é correto afirmar que:

- A) o autor tem consciência de que o está utilizando em contexto no qual ele normalmente não é utilizado; daí a opção por empregá-lo entre aspas.
- B) ele está sendo empregado com valor hiperbólico, para expressar a ideia de “ponto máximo do desespero” a que chegaram os brasileiros.
- C) a escolha desse termo, cujo emprego se restringe aos judeus, indica que o autor é profundo conhecedor da história desse povo.
- D) com ele, o autor pretendeu expressar a ideia de “quantidade máxima”. As aspas revelam que se trata de um estrangeirismo.
- E) com esse termo, o autor pretendeu se referir ao estado de tristeza coletiva, consequência de um povo perder o sentimento de nacionalidade.

03. Em relação ao futuro, o autor demonstra otimismo, pois, segundo ele:

- A) o Brasil tem plenas condições de empregar qualquer imigrante que aqui chegue, ainda que sem qualificação.
- B) a previsão de que grandes eventos esportivos aconteçam em nosso país é o único fator capaz de aumentar a entrada de imigrantes.
- C) as grandes remessas de dinheiro enviadas pelos brasileiros que estão fora do País confirmam que a poupança tende a se estabilizar.
- D) as taxas de desemprego no Brasil são, atualmente, semelhantes às da Europa e dos EUA, as quais são consideradas próximas do “pleno emprego”.
- E) diversos aspectos do Brasil, dentre os quais os políticos, os sociais e os econômicos, contribuem para incrementar a imigração.

04. “Geralmente, o projeto inicial dos emigrantes brasileiros é o de ficar pouco tempo no exterior, investir no Brasil e retornar logo que consigam fazer alguma poupança”. Nesse trecho, o segmento sublinhado insere uma relação semântica de:

- A) causa.
- B) tempo.
- C) condição.
- D) proporção.
- E) finalidade.

05. Analise as proposições abaixo, acerca de alguns elementos linguísticos empregados no Texto 1.

- 1) No trecho: “ao invés de receber a força de trabalho dos imigrantes (...), o País passou a exportar mão-de-obra.”, a expressão destacada expressa uma ideia de ‘substituição’.
- 2) No trecho: “Na década de 80, por causa da recessão econômica, acompanhada de elevada inflação, poucas oportunidades de trabalho e baixos salários, estima-se que 2,6 milhões de cidadãos emigraram”, o segmento destacado apresenta ao leitor várias causas que motivaram a emigração de muitos cidadãos brasileiros.
- 3) No trecho: “Assistimos, assim, a uma nova inversão dos fluxos migratórios, caracterizada não apenas pelo retorno dos brasileiros, mas também pela entrada de novos imigrantes que estão desembarcando no Brasil”, as expressões destacadas marcam uma oposição entre as ideias apresentadas.
- 4) “Por outro lado, segundo dados do Ministério da Justiça, o número de estrangeiros em situação regular no Brasil aumentou em 52,4%”. Com a expressão destacada nesse trecho, o autor sinaliza que considera encerrado o assunto de que vinha tratando, e vai agora introduzir um novo assunto.

Estão corretas:

- A) 2 e 3, apenas
- B) 2 e 4, apenas.
- C) 1 e 3, apenas.
- D) 1 e 2, apenas.
- E) 1, 2, 3 e 4.

06. Quanto ao emprego do sinal indicativo de crase, analise os enunciados abaixo.

- 1) À ideia de voltarem sem emprego fixo resistem muitos brasileiros que estão fora do País.
- 2) Poucos estudos fazem referência àqueles brasileiros que estão felizes fora do Brasil.
- 3) Nos anos 80, o êxodo de brasileiros deveu-se à um conjunto de condições adversas.
- 4) Geralmente, os estrangeiros desconhecem as instituições às quais podem recorrer no exterior.

Estão corretos os enunciados:

- A) 1, 2, 3 e 4.
- B) 2 e 3, apenas.
- C) 1, 2 e 4, apenas.
- D) 2, 3 e 4, apenas.
- E) 1 e 3, apenas.

07. Assinale a alternativa na qual as regras da concordância (verbal e nominal) foram atendidas.

- A) Fontes seguras comprovam que, hoje, há muito menos pessoas querendo deixar o Brasil.
- B) Poucos brasileiros haveria de deixar o País se lhes fosse oferecido boas condições de vida.
- C) Foi necessário muitas mudanças para que os brasileiros decidissem retornar ao País.
- D) A crise internacional está grande: falta empregos, e as oportunidades, agora, são escassas.
- E) Já faz mais de 20 anos que os brasileiros não optam por emigrar do País.

08. Todos os segmentos destacados nos trechos a seguir têm valor de adjetivo, EXCETO:

- A) Na década de 80 [...], estima-se que 2,6 milhões de cidadãos emigraram.
- B) [...] com o crescimento da economia brasileira, aliado às crises que afetam os polos de desenvolvimento mundial, o número de emigrantes caiu.
- C) Assistimos, assim, a uma nova inversão dos fluxos migratórios, caracterizada não apenas pelo retorno dos brasileiros, mas também pela entrada de novos imigrantes que estão desembarcando no Brasil.
- D) Parece um número elevado, mas ainda é muito inferior à força de trabalho que o Brasil pode absorver.
- E) Somos vistos como um país aberto, democrático, receptivo. O Brasil sempre foi um país de imigração.

09. De fato, não foi muito grande a mudança operada pelo último Acordo Ortográfico da Língua Portuguesa. Ele prevê, por exemplo, que algumas palavras não sejam mais grafadas com acento agudo. São exemplos de palavras que tiveram sua grafia alterada:

- A) heroi e pinceis.
- B) Piaui e caqui.
- C) abençoó e doi.
- D) feiura e europeia.
- E) meia e papeis.

TEXTO 2



(Imagem disponível em www.leonidantas.blogspot.com. Acesso em 26/05/2012.)

10. A resposta da mãe revela que ela não consegue perceber, principalmente, que:

- A) seu filho, como qualquer criança, tem necessidade de socialização.
- B) um direito básico de seu filho está sendo desrespeitado.
- C) seu filho demonstra um grande potencial para a escrita literária.
- D) depende inteiramente dela o processo de alfabetização de seu filho.
- E) o ensino público, no País, está carente de crianças que, de fato, querem aprender.

RASCUNHO

Legislação do SUS

- 11.** A Lei nº 8.080/90 é um dos marcos legais do Sistema Único de Saúde (SUS). Esta Lei estabelece para o SUS, objetivos, atribuições, princípios e diretrizes, entre outras questões. Sobre a Lei nº 8.080/90, assinale a alternativa incorreta.
- A) É atribuição do SUS a ordenação da formação de recursos humanos na área de saúde.
 - B) As ações e serviços de saúde devem ser organizados de forma regionalizada e hierarquizada.
 - C) O SUS pode recorrer à iniciativa privada quando suas disponibilidades não forem suficientes para a garantia de cobertura assistencial à população de uma determinada área.
 - D) O processo de planejamento no SUS deve ser ascendente, ou seja, começar em nível local e seguir instâncias maiores até o nível federal.
 - E) É permitido destinar recursos do SUS, no formato de auxílio, a instituições prestadoras de serviços de saúde com fins lucrativos, se estas atuarem em áreas estratégicas para o SUS.
- 12.** A Lei nº 8.142/90 dispõe sobre a participação comunitária na gestão do SUS e sobre as transferências intergovernamentais de recursos financeiros na área da saúde. Sobre a Lei nº 8.142/90, assinale a alternativa incorreta.
- A) As Conferências de Saúde serão realizadas a cada dois anos com o objetivo de avaliar a situação de saúde e propor diretrizes para a formulação de políticas de saúde.
 - B) As decisões dos Conselhos de Saúde devem ser homologadas pelo chefe do poder legalmente constituído em cada esfera de governo.
 - C) A representação dos usuários nos Conselhos de Saúde e Conferências será paritária em relação ao conjunto dos demais segmentos participantes.
 - D) Os Municípios poderão estabelecer consórcio para execução de ações e serviços de saúde, remanejando, entre si, parcelas de recursos previstos na legislação.
 - E) A existência de Conselho de Saúde, Plano de Saúde e Relatório de Gestão são exigências para que Estados e Municípios recebam recursos financeiros da União.
- 13.** O Controle Social, entendido como a participação da sociedade na gestão do SUS, é garantido pela Constituição Federal e pela Lei nº 8.142/90. Sobre este tema, assinale a alternativa incorreta.
- A) Os Conselhos de Saúde devem atuar na formulação de estratégias e no controle da execução da política de saúde, incluídos os aspectos econômicos e financeiros.
 - B) A Lei nº 8.142/90 prevê que os Conselhos de Saúde serão compostos exclusivamente por representantes do governo, dos profissionais de saúde e dos usuários.
 - C) É garantido aos usuários ter participação correspondente a 50% do total de membros dos Conselhos de Saúde.
 - D) Os conselheiros representantes dos usuários devem ser indicados pelas entidades ou movimentos a que pertencem.
 - E) Para promover a autonomia dos Conselhos de Saúde, devem ser garantidos, no orçamento das Secretarias Municipais e Estaduais de saúde, recursos financeiros que possam viabilizar os trabalhos dos Conselhos.
- 14.** A Política Nacional de Promoção da Saúde foi aprovada pela Portaria GM nº 687/06. Dentre os seus objetivos e diretrizes, não está o que se apresenta na alternativa:
- A) promover a qualidade de vida e reduzir vulnerabilidade e riscos à saúde relacionados aos seus determinantes e condicionantes.
 - B) ampliar a autonomia e a corresponsabilidade de sujeitos e coletividades.
 - C) valorizar e otimizar o uso dos espaços públicos de convivência e de produção de saúde.
 - D) divulgar as iniciativas voltadas para a promoção da saúde utilizando preferencialmente a metodologia científica, desconsiderando o saber popular e tradicional.
 - E) estimular as ações intersetoriais, buscando parcerias que propiciem o desenvolvimento integral das ações de promoção da saúde.
- 15.** A Atenção Primária à Saúde (APS) é a estratégia de organização dos sistemas de saúde que foi escolhida pela maioria dos países que buscam ter um sistema universal, ou seja, que promova o acesso a todas as pessoas. No Brasil, o termo "Atenção Básica" foi historicamente utilizado pelo Ministério da Saúde para denominar esta estratégia, e hoje os termos são considerados sinônimos pela legislação brasileira. A APS apresenta atributos essenciais e derivados. Dentre estes atributos, estão todos os listados abaixo, EXCETO:
- A) coordenação do cuidado.
 - B) longitudinalidade, ou continuidade do cuidado.
 - C) orientação familiar e comunitária.
 - D) primeiro contato preferencial do usuário com o sistema de saúde.
 - E) priorização de ações programáticas sobre as demandas espontâneas.

- 16.** A Portaria nº 2.488/11 é a última versão da Política Nacional da Atenção Básica. Esta Portaria regulamenta, entre outras questões, as atribuições de cada profissional das Equipes de Saúde da Família. Existem atribuições comuns a todos os profissionais, assim como atribuições específicas de cada categoria. Todas as alternativas abaixo contêm atribuições comuns a todos os profissionais das equipes, EXCETO:
- A) participar do acolhimento dos usuários, realizando a escuta qualificada das necessidades de saúde.
 - B) participar das atividades de educação permanente.
 - C) cadastrar todas as pessoas residentes no território da equipe e manter os cadastros atualizados.
 - D) realizar busca ativa e notificar doenças e agravos de notificação compulsória.
 - E) garantir a qualidade do registro das atividades nos sistemas de informação na Atenção Básica.
- 17.** A Emenda Constitucional nº 29 (EC 29) foi promulgada em 2000, com o objetivo de assegurar os recursos mínimos para o financiamento das ações e serviços públicos de saúde. Esta Emenda foi regulamentada recentemente, através da Lei Complementar nº 141/2012 (LC 141). Sobre a EC 29 e sua regulamentação, assinale a alternativa incorreta.
- A) A EC 29 permite a intervenção da União sobre Estados e Municípios no caso dos gestores nestes níveis de atenção não terem aplicado o mínimo exigido de sua receita nas ações e serviços públicos de saúde.
 - B) A LC 141 prevê que os municípios deverão investir um mínimo de 15% de sua receita na saúde, enquanto os estados deverão investir um mínimo de 12% de sua receita.
 - C) A LC 141 prevê, ainda, que a União deverá investir anualmente o valor empenhado do ano anterior, acrescido de 10% ao ano.
 - D) Investimentos em saneamento básico de domicílios ou de pequenas comunidades, desde que seja aprovado pelo Conselho de Saúde do ente da Federação financiador da ação, poderão ser contabilizados como despesas em saúde.
 - E) Despesas com limpeza urbana e remoção de resíduos não poderão ser contabilizados como despesas em saúde.
- 18.** Em relação aos direitos e deveres dos usuários do SUS, assinale a alternativa incorreta.
- A) Sempre que desejado pelo paciente, a equipe responsável por sua assistência deve garantir o acesso ao prontuário, laudos de exames e quaisquer outros documentos relacionados ao atendimento.
 - B) Em situações especiais é permitido à equipe de saúde realizar exames sem comunicar previamente ao paciente.
 - C) Profissionais responsáveis pela assistência à saúde no SUS devem portar crachá com nome bem visível para facilitar a identificação pelo paciente.
 - D) Pacientes em estado mais grave ou em maior grau de sofrimento devem receber prioridade no atendimento em todos os serviços do SUS.
 - E) As receitas médicas deverão conter sempre que possível o nome genérico da medicação prescrita.
- 19.** O Pacto pela Saúde foi lançado em 2006, apresentando seis prioridades para o desenvolvimento de ações pelos gestores na saúde pública. Em 2008 foram adicionadas mais cinco prioridades, totalizando onze, que foram mantidas para o período 2010-2011. Dentre as onze prioridades apresentadas pelo Pacto estão todas as listadas abaixo, EXCETO:
- A) saúde da população negra e quilombola.
 - B) fortalecimento da Atenção Básica.
 - C) controle do câncer de mama e de colo uterino.
 - D) saúde mental.
 - E) saúde do trabalhador.
- 20.** O Pacto de Gestão, lançado em 2006, trazia a proposta de um choque de descentralização, com estruturação das regiões sanitárias, fortalecimento das Comissões Intergestores Bipartite (CIB) e desburocratização dos processos normativos. Para isso, estabeleceu de forma clara as responsabilidades de cada ente federado, diminuindo as competências concorrentes e fortalecendo uma gestão compartilhada e solidária do SUS. Estão entre as diretrizes do Pacto de Gestão todas as listadas abaixo, EXCETO:
- A) regionalização.
 - B) Programação Pactuada e Integrada (PPI).
 - C) regulação.
 - D) comando estadual da Atenção Básica.
 - E) gestão do Trabalho e da Educação na Saúde.

Conhecimentos Específicos

- 21.** Um recém nascido está com suspeita de atresia coanal. O seu nasofibrosópio está quebrado e os pais não querem uma TC. O que pode ajudar no diagnóstico?
- 1) Ausculta nasal.
 - 2) Sinal de Kearns.
 - 3) Passagem de cateter.
 - 4) Espelho.
- Estão corretas:
- A) 1, 2 e 3, apenas.
 - B) 2 e 3, apenas.
 - C) 2, 3 e 4, apenas.
 - D) 1, 3 e 4, apenas.
 - E) 1, 2, 3 e 4.
- 22.** Em relação ao nasoangiofibroma juvenil, é incorreto afirmar que:
- A) o aumento do índice de recidivas tumorais está fortemente relacionado com a invasão intracraniana, sobretudo da fossa craniana média, que é a localização intracraniana mais frequente.
 - B) é uma neoplasia benigna rara, que apresenta achados distintos e característicos.
 - C) é uma neoplasia maligna rara, que apresenta achados distintos e característicos, por isto o tratamento inicial é quimioterapia.
 - D) é um tumor que, caracteristicamente, afeta pacientes do sexo masculino na adolescência e apresenta localização e crescimento constantes, sendo sua extensão bem reconhecida.
 - E) a predileção por crescimento através de linhas de menor resistência, forames e fissuras naturais faz com que este tumor seja previsível em suas extensões.
- 23.** Uma criança com 4 anos de idade apresenta rinorreia purulenta na fossa nasal esquerda há 20 dias. A pediatra tratou clinicamente com antibiótico e não obteve melhora. A genitora relata que sente odor fétido nasal quando abraça a criança. O Rx de nariz mostra a figura abaixo.



O diagnóstico é:

- A) adenoidite aguda.
- B) imperfuração coanal unilateral.
- C) imperfuração coanal bilateral.
- D) corpo estranho de nariz.
- E) mífase.

24. Uma paciente de 43 anos, natural de Caruaru-PE, há 5 anos, vem perdendo progressivamente a audição em ambas as orelhas, mais acentuada na direita, onde apresenta zumbido intermitente.

Relaciona o início da sintomatologia à segunda gravidez. Nega passado otológico infeccioso, vertigens qualquer antecedente pessoal de fratura óssea. Chama logo a atenção o fâcies da paciente pois suas escleróticas são fortemente azuladas. A outra irmã tem 38 anos, é casada, tem esclerótica azulada e hipoacusia. Nega fraturas. A audiometria mostra hipoacusia do tipo condução, em ambas orelhas, com queda maior na via aérea direita. A imitanciometria apresentou as curvas das Figs. 1 e 2.

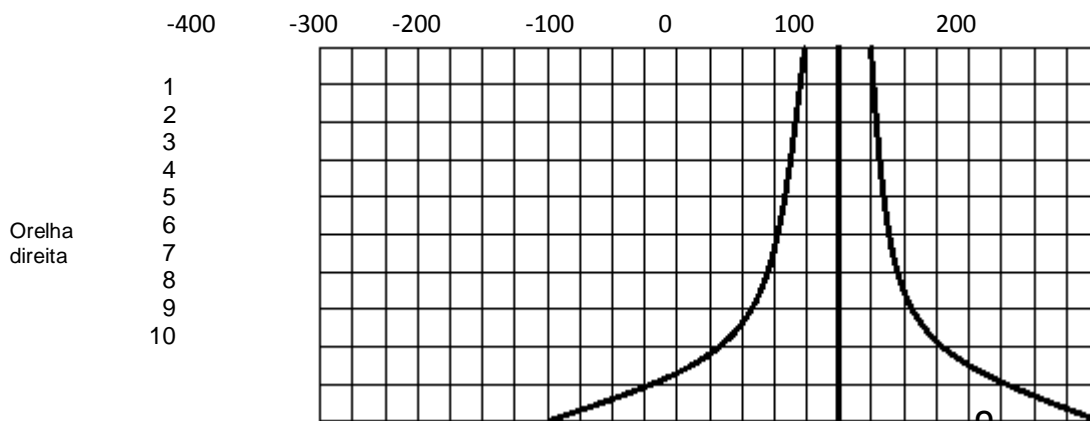

Fig. 1

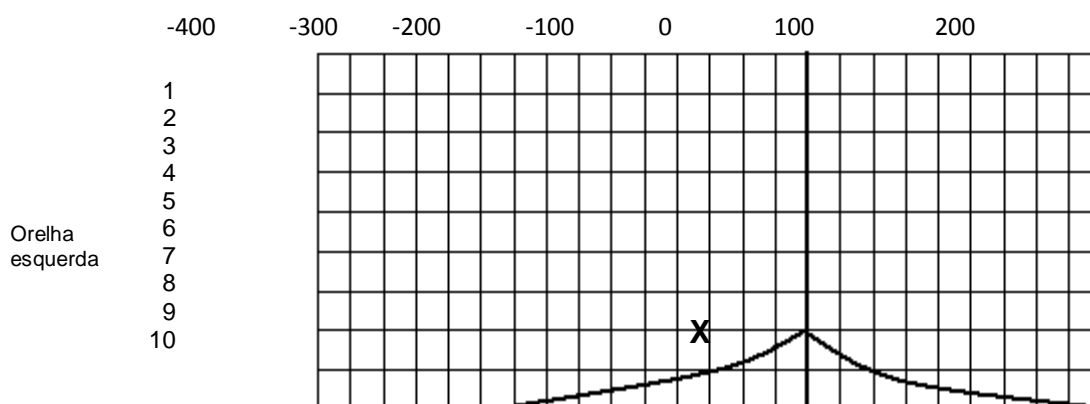
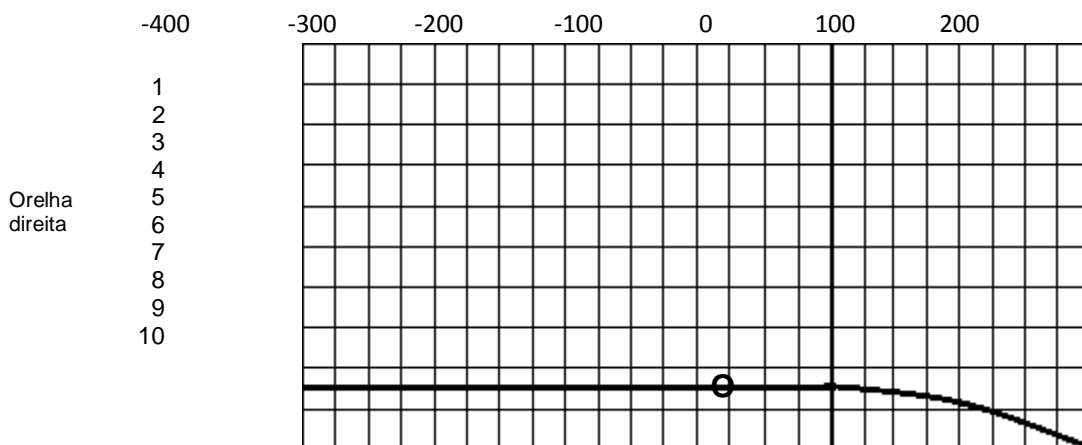
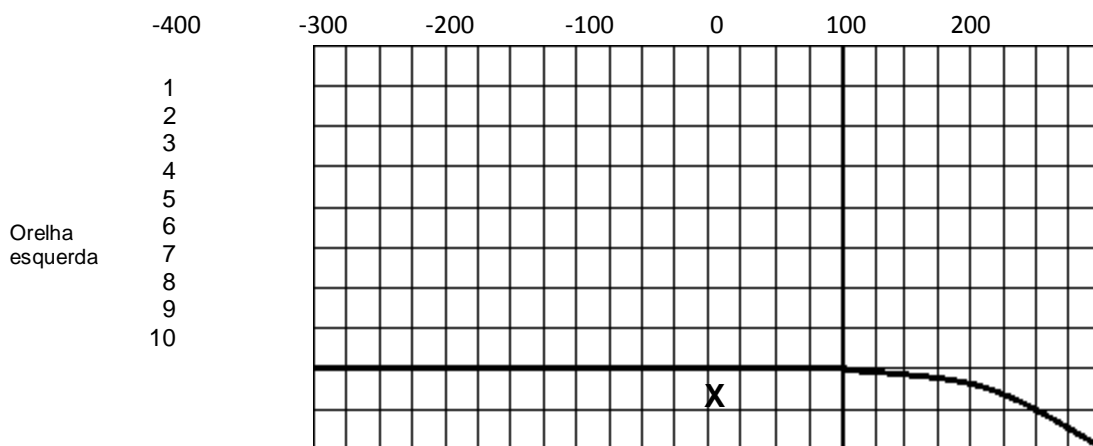

Fig. 2

Assinale a alternativa que apresenta o diagnóstico correto.

- A) Otosclerose.
- B) Síndrome de Alport.
- C) Síndrome de VANDER HOEVE-DE KELYN.
- D) Síndrome de Waardenburg.
- E) Síndrome Treacher-Collins.

25. Uma criança de quatro anos de idade, apresenta obstrução nasal progressiva nos últimos meses, sem rinorreia ou prurido, roncando cada vez mais alto e otite média de repetição, rebeldes ao tratamento clínico. O Rx de rinofaringe e a imitanciometria revelam as imagens abaixo.



O diagnóstico e o tratamento são, respectivamente:

- A) atresia coanal bilateral, hipertrofia de vegetações adenoides, otite média secretora bilateral. Operar imediatamente.
- B) atresia coanal unilateral, hipertrofia de vegetações adenoides, otite média secretora bilateral. Operar imediatamente.
- C) atresia coanal unilateral, hipertrofia de vegetações adenoides, otite média secretora. Adenoidectomia e timpanotomia para tubo de ventilação.
- D) hipertrofia de vegetações adenoides, otite média atelectasica bilateral. Adenoidectomia e timpanotomia na orelha esquerda.
- E) hipertrofia de vegetações adenoides, otite média secretora bilateral. Adenoidectomia e timpanotomia para tubo de ventilação bilateral.

26. Um paciente com 19 anos apresenta-se com trismo, disfagia, sialorreia e febre. A orofaringoscopia mostra abaulamento da amígdala palatina direita e do pilar anterior com desvio da úvula, sem melhora com antibioterapia. Que diagnóstico o médico pode considerar?

- A) Edema de úvula.
- B) Abscesso peritonsilar.
- C) Carcinoma de amígdala palatina.
- D) Adenocarcinoma de amígdala palatina.
- E) Fratura de mandíbula.

27. Uma paciente com 58 anos de idade queixa-se de tosse seca, pigarro e rouquidão há 40 dias, sem apresentar melhora ao tratamento clínico. Não tem febre e não fuma. Com certa frequência tem azia. Fez Rx das cavidades aéreas paranasais o qual foi normal e a videolaringoscopia mostra hiperemia e edema das aritenoides .

É correto afirmar que o diagnóstico é:

- A) paralisia das pregas vocais em abdução.
- B) doença do refluxo gastro esofágico.
- C) traqueíte.
- D) papiloma de laringe.
- E) virose.

28. Relacione as perdas auditivas com as patologias que acometem o sistema auditivo, numerando a segunda coluna de acordo com a primeira.

- | | | |
|--------------------------------|-----|-----------------------|
| 1) Perda auditiva condutiva | () | Otite média secretora |
| 2) Perda auditiva mista | () | Neuropatia auditiva |
| 3) Perda auditiva sensorial | () | Ototoxicidade |
| 4) Perda auditiva retrococlear | () | Otosclerose |
| | () | Fístula perilinfática |
| | () | Colesteatoma |

A sequência correta, de cima para baixo é:

- A) 1, 2, 2, 4, 1, 1.
- B) 2, 4, 3, 2, 3, 4.
- C) 1, 4, 4, 2, 3, 1.
- D) 2, 4, 3, 2, 3, 4.
- E) 1, 4, 3, 2, 3, 1.

29. Com relação aos tumores de laringe na região glótica, está incorreta a alternativa.

- A) Ocorrem com mais frequência, mas felizmente tem drenagem linfática limitada.
- B) Frequentemente são silenciosos, pouco diferenciados e se estendem na ou através da cartilagem cricoide para envolver os linfáticos paratraqueais e cervicais em um grande número de casos.
- C) São detectados precocemente devido a rouquidão.
- D) Tem crescimento lento
- E) São bem diferenciados e se estendem de modo previsível.

30. Um paciente de 22 anos, eletricista, natural e procedente de São Lourenço da Mata PE, chega a urgência com quadro de aumento progressivo de volume em região retroauricular e cervical à direita há 25 dias, doloroso, acompanhado de otalgia moderada, mal-estar, febre e otorreia direita.

Ao exame físico apresentava abaulamento retroauricular e cervical níveis I, II e V à direita, com hiperemia, pontos de flutuação e paralisia facial. (Figura 1). A otoscopia mostrava membrana central e secreção purulenta na orelha média.



Figura 1

Que tipo de mastoidite apresenta estas características?

- A) Bezold.
- B) Jugodigástrica de Mouret.
- C) Posterior de Mouret.
- D) Paramastoidites.
- E) Petrites.

- 31.** Uma paciente, 59 anos de idade, queixando-se de xerostomia, xeroftalmia há 3 anos. Durante a anamnese a paciente revelou história de artrite reumatoide, acompanhadas de dificuldade para mastigação, fala e deglutição dos alimentos com sensação áspera nos olhos e secura vaginal. Revelou, ainda, ser portadora de osteoporose, no entanto não apresentava diabetes ou hipertensão. O sialograma de parótida apresentou sialectasias puntiformes. Assinale a alternativa que apresenta o diagnóstico correto.
- A) Síndrome de Sjögren.
 - B) Sialoadenite esclerosante (tumor de Kuttner).
 - C) Tumor de Warthin.
 - D) Sialolitíase.
 - E) Adenoma pleomórfico de parótida.

- 32.** Quanto aos critérios de indicação de implante coclear pós-lingual, analise cada uma das afirmativas e assinale (V) para verdadeira ou (F) para falsa.
- () Contraindicações absolutas: agenesia da orelha interna (deformidade de Michel); ausência de nervo coclear; doença sistêmica que contraindique anestesia ou cirurgia.
 - () Ausência de benefício com prótese auditiva (menos de 30% de discriminação vocal em teste com sentenças)
 - () Não se preocupar com adequação psicológica e motivação para o uso de implante coclear uma vez que o paciente sempre será beneficiado.
 - () Existe limite de tempo para a realização do implante coclear neste grupo, porém quanto maior o tempo de surdez, melhores serão os resultados.

A sequência correta, de cima para baixo é:

- A) F, V, F, V.
 - B) V, F, F, V.
 - C) V, V, F, F.
 - D) V, V, F, V.
 - E) F, F, F, V.
- 33.** Em relação às otoemissões acústicas, analise cada uma das afirmativas e assinale (V) para verdadeira ou (F) para falsa.
- () As otoemissões provocadas são testes objetivos de avaliação da função auditiva da orelha interna.
 - () Os exames são não invasivos, rápidos, bem tolerados, podendo ser praticados em qualquer faixa etária. Qualquer problema de condução do ouvido médio impede a sua realização.
 - () As otoemissões provocadas retardadas (OEP) e as DPE (produtos de distorção) avaliam aspectos diferentes da mesma cóclea, sendo, portanto, testes complementares na investigação da integridade das células ciliadas externas.
 - () Emissões otoacústicas são sons provenientes da nervo coclear após a apresentação de vários estímulos sonoros.

A sequência correta, de cima para baixo é:

- A) F, V, F, V.
 - B) V, F, F, V.
 - C) V, V, F, F.
 - D) V, V, V, F.
 - E) F, F, F, V.
- 34.** O conduto auditivo externo é formado pela união das seguintes porções:
- A) escamosa e mastoidea.
 - B) petrosa e timpânica.
 - C) petrosa e escamosa.
 - D) mastoidea e timpânica.
 - E) timpânica e escamosa.

35. Uma paciente 48 anos de idade, queixa-se de dor latejante no nariz e aumento do volume nasal (Figura 1). Referiu que se submetera a procedimento odontológico, em que realizou dois implantes para posterior colocação de próteses dentárias (primeiro e segundo dentes incisivos superiores esquerdos). Após dois dias, iniciou quadro de dor no local do procedimento, sendo acompanhado de obstrução nasal parcial em 24 horas. No sexto dia pós-procedimento houve melhora da dor local, mas o quadro evoluiu com obstrução nasal total, mal-estar, febre (38,9°C), mialgia. Na vigência da piora clínica, procurou um otorrino, que solicitou exame radiológico dos seios da face (Figura 2).



Figura 1



Figura 2

Conforme a história clínica e os exames solicitados, analise as afirmações abaixo.

- 1) o diagnóstico é abscesso do septo nasal e sinusite maxilar.
- 2) que o tratamento é realizar o mais precocemente possível a drenagem com colocação de dreno e antibioticoterapia adequados.
- 3) o diagnóstico é de pansinusite.
- 4) o *Staphylococcus aureus* é o microorganismo mais prevalente na cultura obtida do abscesso do septo nasal.

Estão corretas, apenas:

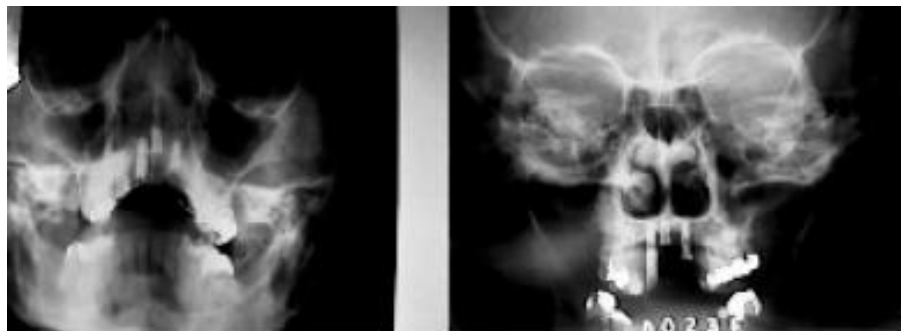
- A) 3 e 4.
- B) 2 e 4.
- C) 1, 3 e 4.
- D) 1 e 4.
- E) 1, 2 e 4.

36. Numere a segunda coluna de acordo com a primeira.

- | | | |
|---------------------------------------|-----|---|
| 1) Otite externa maligna | () | <i>Aspergillus albicans</i> , <i>A. Niger</i> e <i>Candida albicans</i> . |
| 2) Pericondrite do pavilhão auricular | () | Crescimentos periosteos benignos. |
| 3) Síndrome de Ramsay Hunt | () | Infecção que envolve o pericôndrio e cartilagem do pavilhão. |
| 4) Otomicose | () | Herpes zoster ótico. |
| 5) Exostose de canal auditivo | () | Infecção da orelha externa progressiva e necrosante por pseudomonas. |

A sequência correta, de cima para baixo é:

- A) 1, 4, 5, 2, 3.
- B) 4, 5, 2, 3, 1.
- C) 4, 5, 2, 1, 3.
- D) 5, 4, 2, 3, 1.
- E) 2, 4, 5, 3, 1.

37. Que camada da membrana timpanica não irá regenerar após perfuração timpânica?

- A) Epitelial.
- B) Endotelial.
- C) Mesotelial.
- D) Endotelial e mesotelial.
- E) Epitelial e fibrosa.

38. Em relação aos papilomas de laringe, é incorreto afirmar que:

- A) são lesões benignas, recorrentes, causada por infecções com papilomavírus humano (HPV).
- B) recidivam apesar da cirurgia
- C) a voz basal normal geralmente não retorna.
- D) a ressecção cirúrgica múltipla com laser evita a recidiva.
- E) manifesta-se sob duas formas, a forma agressiva e a não agressiva.

39. Um paciente com 22 anos, procurou serviço de ORL, com história de dificuldade de deglutição e respiração, febre alta, dor no pescoço inchaço e vermelhidão do pescoço com salivação excessiva, dificuldade para falar, dor de ouvido, fadiga e confusão mental há 5 dias, (Figura 1). A orofaringoscopia mostra cárie dentária no pré-molar inferior direito, (Figura 2).



Figura 1



Figura 2

Qual o diagnóstico e tratamento, respectivamente?

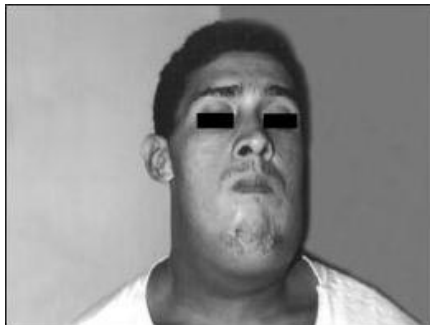
- A) Abscesso periamigdaliano. Antibioticoterapia para anaeróbios.
- B) Angina de Ludwig. Procedimento cirúrgico seguido de drenagem total do abscesso através de incisões pequenas e colocação de drenos de látex e prescrição de metronidazol/ceftriaxona, penicilina cristalina ou clindamicina
- C) Rânula. Drenagem.
- D) Bócio infeccioso. Drenagem e prescrição de metronidazol/ceftriaxona, penicilina cristalina ou clindamicina.
- E) Gengivite. Antibioticoterapia.

40. Qual a neoplasia maligna mais comum do nariz e seios paranasais?

- A) Carcinoma epidermoide.
- B) Adenocarcinoma.
- C) Carcinoma adenoide cístico.
- D) Melanoma maligno.
- E) Carcinoma de células transicionais indiferenciado.