



UNIVERSIDADE DE SÃO PAULO

Coordenadoria do *Campus* Luiz de Queiroz - Piracicaba

Concurso para provimento de cargo de **Técnico para Assuntos Administrativos**
(carreira do Grupo Técnico – T1 A)

PROVA OBJETIVA - 19/08/2012 – 13h às 16h

A prova compõe-se de 40 questões objetivas: 15 questões de Língua Portuguesa, 10 de Matemática, 05 de Informática, 05 de Inglês e 05 de Conhecimentos Gerais e Atualidades, valendo 0,25 cada uma.

Instruções

- ✓ Só abra este caderno quando o fiscal autorizar.
- ✓ A prova consta de **40** questões.
- ✓ Em cada teste, há **4** alternativas, sendo correta apenas uma.
- ✓ Preencha completamente o alvéolo na folha óptica de respostas, utilizando necessariamente caneta esferográfica com tinta azul ou preta. Exemplo: 
- ✓ Não deixe questões em branco na folha óptica de respostas.
- ✓ Duração da prova: **3h**. O candidato deve controlar o tempo disponível.
- ✓ O candidato poderá retirar-se da sala, após 30 minutos de prova.
- ✓ Não haverá tempo adicional para transcrição de gabarito para a folha óptica de respostas.
- ✓ No final da prova, poderá ser levado **somente** o gabarito provisório de respostas.
- ✓ A devolução do caderno de questões e da folha óptica de respostas, no final da prova, é obrigatória.

Obs. O candidato deverá acompanhar o andamento do concurso público pelo *site*: www.cclq.usp.br – *link*: concursos.

ASSINATURA DO CANDIDATO:

Texto para as questões de 01 a 05

Muito escutei na infância: “Criança não pensa”.

Criança pensa. Mas faz também algo mais importante, que amadurecendo desaprendemos: ela é. Contemplando uma mancha na parede, um inseto no capim ou a revelação de uma rosa, ela não está apenas olhando. Está sendo tudo isso em que se concentra. Ela é o besouro, a figura na parede, ela é a flor, o vento e o silêncio.

Da mesma forma ela é a frieza ou a angústia dos adultos, sua superficialidade ou seu amor verdadeiro.

E precisa que às vezes a deixem quieta, sem exigir que a toda hora se mexa, corra, fale, brinque, como se contemplação fosse doença.

A criança imersa em seu ambiente participa de um processo maior do que ela, no qual desabrocha com pouca consciência. Porém ela tem algo mais valioso do que consciência: tem intuição de tudo, tem o saber inocente.

Perderemos essa sabedoria da inocência na medida em que formos domesticados, necessariamente encaixados na realidade em torno.

Queiram os deuses que nesse processo de domesticação a gente consiga preservar a capacidade de sonhar. Pois a utopia será o terreno da nossa liberdade. Ou acabaremos como focas treinadas cumprindo corretamente nossas tarefas, mas soterrando aquilo que chamamos psique, eu, self, ou simplesmente alma.

Lya Luft. **Perdas & ganhos**. 23ª ed.
Rio de Janeiro: Record, 2004. Adaptado.

Questão 01

A autora atribui à criança uma capacidade que os adultos tendem a perder, à medida que amadurecem. Trata-se

- a) da utopia.
- b) do amor verdadeiro.
- c) da contemplação.
- d) da domesticação.

Questão 02

Se os verbos da frase “Perderemos essa sabedoria da inocência na medida em que formos domesticados” estivessem em outros tempos verbais, a única combinação correta é a indicada em:

- a) perdemos / fôramos.
- b) perdíamos / seremos.
- c) perderíamos / fôssemos.
- d) perdêramos / seríamos.

Questão 03

Considere os seguintes processos de formação de palavras:

- I. parassíntese (junção simultânea de prefixo e sufixo a um dado radical);
- II. derivação imprópria (mudança de classe gramatical para formar uma nova palavra);
- III. derivação sufixal (acréscimo de um sufixo a um radical já existente).

Constituem exemplos desses processos, respectivamente, as seguintes palavras do texto:

- a) desaprendemos; mancha (subst.); parede.
- b) concentra; ambiente; besouro.
- c) domesticados; focas (subst.); sonhar (verbo).
- d) encaixados; saber (subst.); frieza.

Questão 04

Se o verbo sublinhado na frase “Está sendo tudo isso em que se concentra” for substituído por outro de sentido próximo, o único que exige a preposição “a” no lugar de “em” é

- a) absorve.
- b) dedica.
- c) ocupa.
- d) distrai.

Questão 05

Sobre os verbos no gerúndio empregados pela autora no segundo parágrafo, é correto afirmar:

- a) Todos exprimem ação com ideia de continuidade, por isso seu emprego no texto está de acordo com a norma-padrão.
- b) As quatro formas verbais configuram o chamado “gerundismo”, que vem a ser o uso abusivo do gerúndio.
- c) O uso dos três primeiros é adequado, mas o quarto (“está sendo”) constitui um vício de linguagem que deve ser evitado.
- d) Os quatro têm um mesmo sujeito (“criança”), o que torna correto seu emprego, ainda que num mesmo parágrafo.

Texto para as questões de 06 a 10

'É impossível aprender dormindo', diz neurocientista

Na década de 1980, métodos de aprendizagem prometiam ensinar novos idiomas usando áudio enquanto o ouvinte dormia. A técnica inovadora fez muitas pessoas levarem fones de ouvido e toca-fitas para a cama. Afinal, acordar falando mandarim sem nenhum esforço parece sedutor.

5 Decepcionando preguiçosos e negociantes extremamente ocupados, a neurocientista Suzana Houzel assegura que táticas do gênero só servem para perturbar o sono.

10 "Ao contrário do que se afirmou durante muito tempo, os sinais dos sentidos continuam levados ao cérebro adormecido, sim, e são capazes de provocar respostas do córtex. Essas respostas, no entanto, são deturpadas em sua estrutura temporal pela interferência do padrão de ondas elétricas do sono, e por isso não refletem fielmente os estímulos sensoriais. Dessa forma, não são percebidas do mesmo modo quando estamos acordados, e acabam ignoradas pelo cérebro adormecido. Sem o processo cortical mais elaborado, necessário para agrupar os sons da fala em palavras e associar-lhes significado, não há como o cérebro adormecido aprender palavras estrangeiras ouvidas à noite", explica a neurocientista.

20
25 <http://www1.folha.uol.com.br,12/04/2012>. Adaptado.

Questão 06

Segundo a neurocientista citada no texto,

- a) antes da década de 1980, já se acreditava que o cérebro responde a estímulos, mesmo quando está adormecido.
- b) há 30 anos, obtinham-se bons resultados com a técnica inovadora de aprender línguas durante o sono.
- c) enquanto a pessoa dorme, ocorrem alterações nos sinais recebidos pelo cérebro, dificultando a associação entre sons e significados.
- d) para as pessoas indolentes e muito ocupadas, é bem mais difícil aprender línguas estrangeiras com o cérebro adormecido.

Questão 07

O trecho "acordar falando mandarim" faz referência a uma língua

- a) fictícia, para simbolizar, no contexto, algo quase impossível de ser aprendido.
- b) oriental que se baseia no principal dialeto da China.
- c) indígena do Brasil, ainda não descrita pelos linguistas.
- d) falada na Índia e considerada muito complexa para os ocidentais.

Questão 08

Tendo em vista o contexto, a conjunção usada no trecho "Essas respostas, no entanto, são deturpadas" (L. 14-15) pode ser substituída, sem prejuízo para o sentido, por

- a) portanto.
- b) todavia.
- c) dessa forma.
- d) inclusive.

Questão 09

Consideradas no contexto, das substituições para diferentes trechos do texto, a única que mantém o sentido e a correção é:

- a) "fez muitas pessoas levarem" (L. 4) = fez com que muitas pessoas levem.
- b) "Ao contrário do que se afirmou" (L. 11) = Contrariamente o que tinha afirmado.
- c) "e acabam ignoradas pelo cérebro adormecido" (L. 20-21) = e o cérebro adormecido acabou ignorando-lhes.
- d) "não há como o cérebro adormecido aprender" (L. 23-24) = torna-se impossível ao cérebro adormecido aprender.

Questão 10

O teor científico do texto é uma explicação para o fato de as palavras que levam acento, nele empregadas, serem, em sua maioria,

- a) paroxítonas terminadas em consoante.
- b) proparoxítonas.
- c) paroxítonas terminadas em ditongo.
- d) oxítonas.

Questão 11

Na frase “Uma das funções dos conselhos municipais é _____ melhores condições de vida para os munícipes.”, a lacuna estará corretamente preenchida por

- a) reinvidicar.
- b) reividicar.
- c) reivindicar.
- d) reinvidicar.

Questão 12

De acordo com a norma-padrão da língua portuguesa, a única frase correta é:

- a) Diante de um cenário econômico turbulento, que todos nós somos afetado, torna-se necessário, cada vez mais, a experiência e a prudência.
- b) O ritmo da criação de postos de trabalho estão diminuindo e o crédito que pequenas empresas recorrem já começa a ficar mais caro.
- c) O endividamento de muitos países vêm crescendo, porisso temos assistido manifestações de protesto em todo mundo.
- d) Havia empreendedores cuja preocupação inicial não eram as pesquisas de mercado nem o planejamento dos primeiros passos do negócio.

Leia o seguinte texto para responder às questões de 13 a 15:

Ouve-se com frequência a frase “Elvis não morreu”. Para muitos, ela tem apenas sentido figurado. Significa que o artista continua vivo através de sua arte. Todavia, depois de mais de 30 anos, muita gente entre os fãs do cantor americano, que nasceu em 1935 num sítio em Mississipi, ainda não acreditam que Elvis Aaron Presley realmente não morreu.

Questão 13

A compreensão desse texto está comprometida porque, nele, ocorre

- a) incoerência.
- b) redundância.
- c) ambiguidade.
- d) inversão.

Questão 14

Tendo em vista as normas da língua escrita padrão, o único comentário correto sobre diferentes aspectos linguísticos do texto é:

- a) Em “Ouve-se”, o pronome deveria vir antes e não depois do verbo.
- b) Na última linha, é obrigatório o uso de uma vírgula depois do nome do cantor.
- c) Num trecho do primeiro período, usaram-se aspas indevidamente.
- d) No verbo “acreditam”, o plural foi usado de forma inadequada.

Questão 15

Se o cantor mencionado no texto realmente não tivesse morrido, a frase “Elvis não morreu” deveria ser entendida em seu sentido

- a) literal.
- b) metafórico.
- c) conotativo.
- d) alegórico.

Questão 16

Um fazendeiro separou 168 maçãs, 420 tomates e 504 laranjas de sua produção para serem doados a famílias carentes da cidade. Ele quer incluir o maior número de famílias possível e distribuir igualmente os produtos a cada uma delas, de modo que cada família receba a mesma quantidade de maçãs, assim como as mesmas quantidades de tomates e laranjas.

Dessa maneira, a quantidade de produtos que cada família vai receber é

- a) 9
- b) 13
- c) 18
- d) 26

Questão 17

Um número inteiro positivo n , quando dividido por 11, deixa resto 6. Então, o resto da divisão de $n^2 + 3n$ por 11 é

- a) 7
- b) 8
- c) 9
- d) 10

Questão 18

Para comprar um computador, Rafael pegou um terço do valor do produto com sua mãe e um quinto, com seu irmão. Juntando com os R\$ 273,00 que ele possuía, obteve o equivalente a $\frac{3}{4}$ do valor do computador. Então, esse computador custa

- a) R\$ 1.230,00
- b) R\$ 1.260,00
- c) R\$ 1.320,00
- d) R\$ 1.350,00

Questão 19

O valor de

$$\frac{\frac{(2 + 3\sqrt{5})^2}{7} + \left(\frac{3}{2\sqrt{5}}\right)^{-1} - 7}{\frac{\sqrt[3]{5}}{21}} \text{ é}$$

- a) $50\sqrt{5}$
- b) $50\sqrt[3]{5}$
- c) $50\sqrt[5]{5}$
- d) $50\sqrt[6]{5}$

Questão 20

Um salão de convenções está organizado com fileiras de cadeiras, de modo que o número de cadeiras em cada fileira é igual ao número de fileiras. Tirando 3 cadeiras de cada fileira e acrescentando 10 fileiras com essa nova quantidade de cadeiras em cada uma, faltarão 38 lugares para dobrar a capacidade inicial do salão. Então, o número de lugares inicialmente no salão é

- a) 36
- b) 49
- c) 64
- d) 81

Questão 21

O volume de água, em litros, em um reservatório é descrito por uma função quadrática e está representado na figura abaixo.

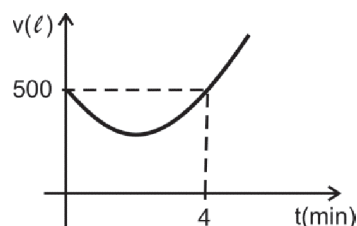

Sabendo que o volume mínimo registrado foi de 488ℓ , o volume de água no reservatório no instante $t = 5 \text{ min}$ era de

- a) 515ℓ
- b) 516ℓ
- c) 517ℓ
- d) 518ℓ

Questão 22

O número de soluções inteiras da inequação $(2x + 1)(7 - 3x) > 4x + 2$ é

- a) 2
- b) 3
- c) 4
- d) infinito

Questão 23

Bruno e Lucas partirão no mesmo instante para a cidade A por rodovias diferentes. Bruno vai pela rodovia 2, 14% mais extensa que a rodovia 1, escolhida por Lucas. A velocidade com que Bruno viaja é 20% superior à de Lucas. A viagem de Lucas durou 2 horas e ele chegou às 15 horas em seu destino. Então, Bruno chegou às

- a) 14h57min
- b) 14h56min
- c) 14h55min
- d) 14h54min

Questão 24

Uma mercadoria à venda numa loja custava R\$ 100,00. Nos três meses seguintes, sofreu reajustes de 5%, 4% e -5%, nessa ordem. Ao final desses reajustes, essa mercadoria passou a custar

- a) R\$ 104,16
- b) R\$ 104,00
- c) R\$ 103,74
- d) R\$ 102,96

Questão 25

O preço de custo de uma ferramenta é R\$ 180,00. Antônio quer colocar esse produto à venda em sua loja, oferecendo 10% de desconto no preço de etiqueta, e pretende ter um lucro de 5% sobre o custo. Nessas condições, ele deve colocar na etiqueta o valor de

- a) R\$ 210,00
- b) R\$ 207,00
- c) R\$ 205,00
- d) R\$ 202,00

Questão 26

No sistema operacional Windows 7, as pastas e os arquivos podem ser exibidos em diferentes modos, como no modo exemplificado na figura a seguir, extraída da janela do Windows Explorer.

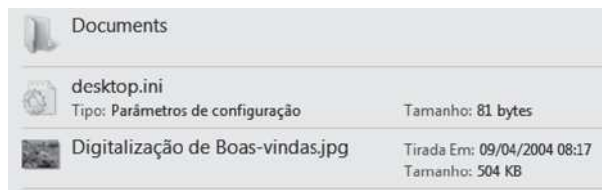

O modo utilizado na exibição apresentada na figura é denominado

- a) Lista.
- b) Detalhes.
- c) Conteúdo.
- d) Ícones Médios.

Questão 27

Considere a seguinte lista de nomes elaborada no aplicativo Word do pacote Microsoft Office 2007:

- Antônio;
- Marcos;
- Alberto;
- José;
- Bruno;

Deseja-se ordenar essa lista, na ordem crescente, utilizando os recursos do Word. Para isso, deve-se marcar a lista de nomes e utilizar o recurso acessado a partir do seguinte ícone:

- a)
- b)
- c)
- d)

Questão 28

Considere o seguinte trecho de uma planilha editada no aplicativo Excel do pacote Microsoft Office 2007:

	A	B	C	D
1	8	7	6	5
2	4	3	2	1
3				
4				

Posteriormente, inseriram-se as seguintes fórmulas nas células A3, B3 e A4:

- Célula A3:** =MÍNIMO(A1:D1)
- Célula B3:** =MÁXIMO(A2:D2)
- Célula A4:** =MAIOR(A3:B3;2)

Dessa forma, o valor resultante na célula A4 é

- a) 4
- b) 5
- c) 8
- d) 9

Questão 29

A Internet disponibiliza diferentes serviços de comunicação na rede mundial de computadores, como, por exemplo, acesso às páginas WEB, correio eletrônico (*e-mail*), redes sociais (*Facebook, Twitter, etc.*), *chat* (*MSN, Skype, etc.*), entre outros. Para que esses serviços possam ser adequadamente oferecidos e acessados, a identificação de cada tipo de serviço atende a uma padronização. No padrão adotado para a identificação do serviço de *e-mail*, é válida a seguinte estrutura exemplo:

- a) @email.empresa.com
- b) email.empresa.com@
- c) email@empresa.com
- d) www.email.empresa.com

Questão 30

Para que um computador possa ser conectado a uma rede de computadores, é necessário que ele possua uma interface de *hardware* (placa e padrão) adequada e compatível com a interface da rede à qual se deseja conectar. Dentre as diversas interfaces atualmente existentes em um computador, as que permitem conexão com a rede são:

- a) PS2 e USB.
- b) WiFi e DVI.
- c) Ethernet e DVI.
- d) Ethernet e WiFi.

Texto para as questões 31 e 32

Mumbai, India (CNN) – While Japan has a slowing economy and an aging population, India has just the opposite. That's why the number of Japanese companies in India has doubled in the last two years. Japanese businesses looking to expand are faced with problems at home, including a strong Yen, which makes exports expensive, and a weak economy, which means shrinking domestic demand. The result? Many Japanese businesses are looking to grow overseas, with India emerging as a favored destination. Japanese companies are investing in various sectors of the Indian economy, such as automobiles, white goods and pharmaceuticals, and Japan has invested billions of dollars in the construction of an industrial corridor linking Mumbai with Delhi. There are now 800 Japanese firms in India and foreign direct investment from Japan to India has quadrupled in recent years, according to the Federation of Indian Chambers of Commerce and Industry. One of the reasons Japan is investing so heavily in India is the people. A population of 1.2 billion – 60% of them under the age of 30 – means strong domestic demand.

cnn.com, 26 April, 2012. Adaptado.

Questão 31

De acordo com o texto, o Japão

- a) lida com baixa liquidez da moeda do país.
- b) amplia investimentos no comércio interno.
- c) enfrenta enfraquecimento da demanda doméstica.
- d) planeja aumentar as taxas sobre produtos importados.

Questão 32

O texto informa que o Japão, com referência à Índia, objetiva

- a) criar campanhas de incentivo ao controle de natalidade.
- b) flexibilizar restrições no setor de telecomunicações.
- c) promover intercâmbio entre jovens abaixo de 30 anos.
- d) investir em relações de negócios entre os dois países.

Texto para as questões 33 e 34

China performs more cosmetic surgery than any country except America and Brazil. Almost 1.3m licensed procedures were carried out in 2010, according to the International Society of Aesthetic Plastic Surgery (as well as many more unlicensed ones). The market, which barely existed 15 years ago, is now worth some \$2.4 billion. China's growing wealth, and its obsession with celebrity culture, is fuelling the increase. Beauty is also deemed an advantage in the competitive white-collar workplace. People in search of a job submit a photograph with their application. At People's Ninth Hospital in Shanghai, a public hospital that is the city's busiest for cosmetic surgery, there were 50,000 cosmetic operations in 2011, a 50% increase in five years, according to Qi Zuoliang, deputy director of the plastic-surgery department. Most patients are in their 20s. The three most common procedures are double eyelid surgery, liposuction and nose jobs.

economist.com, 12 May, 2012. Adaptado.

Questão 33

Conforme o texto, na China,

- a) a demanda por cirurgias plásticas ultrapassa a capacidade de atendimento das clínicas particulares.
- b) 50% das clínicas que oferecem tratamentos estéticos funcionam com rígido controle de qualidade.
- c) a valorização do mercado de cirurgia plástica estética advém do aumento da riqueza do país.
- d) o governo alega falta de recursos para a realização de cirurgias plásticas em hospitais públicos.

Questão 34

Segundo o texto, a questão da beleza física na China

- a) é considerada motivo de preocupação entre jovens.
- b) representa uma vantagem no processo de busca por emprego.
- c) valoriza padrões ocidentais, seja no formato do nariz, seja no formato da boca.
- d) gera gastos desnecessários ao sistema público de saúde.

Texto para a questão 35

The Rio de Janeiro State government said Friday that it would apologize to President Dilma Rousseff for the human rights abuses she suffered during the dictatorship that ruled Brazil from 1961 to 1985. Ms. Rousseff is a former leftist guerrilla who spent three years in prison during the dictatorship and was tortured. Paula Pinto, a spokeswoman for Rio's Social Assistance and Human Rights Department, said that Ms. Rousseff was one of 120 people who would receive apologies from Gov. Sergio Cabral.

nytimes.com, 19 May, 2012. Adaptado.

Questão 35

No texto, as expressões would apologize e would receive indicam ações

- a) projetadas para o futuro.
- b) realizadas no passado.
- c) de efetivação duvidosa.
- d) que denotam condição.

Texto para as questões 36 e 37

COPA PODE PREJUDICAR IMAGEM DO BRASIL

– Consultor diz que reputação do país é a mais forte dos Brics, mas alerta para possível queda –

O britânico Simon Anholt, que difundiu o conceito de marcas de países e presta consultoria sobre o assunto a governos, acredita que o Brasil pode acabar repetindo o feito da África do Sul, que, após sediar a Copa do Mundo, caiu vários pontos no ranking anual de marcas de nações.

Segundo ele, a reputação do Brasil é cada vez mais forte, em parte como consequência do crescimento do seu poder econômico, mas também como um reflexo de fatores como a Copa e as Olimpíadas. A marca Brasil é popular. É colorida e atraente, e as pessoas admiram o estilo de vida brasileiro. Mas o país precisa ser muito cuidadoso porque está prometendo demais.

Ele vê um paralelo com o que aconteceu com a marca África do Sul depois da Copa do Mundo. Desde o fim do apartheid, o país vinha reinventando sua marca, mandando para o mundo mensagens de uma sociedade transformada, ignorando questões como a pobreza e a desigualdade. Mas, durante a Copa do Mundo, as equipes de TV do mundo inteiro registraram a realidade do país e isso provocou um choque.

Ele acha que o mesmo pode acontecer com o Brasil, que continua sendo um país de desigualdade e pobreza, mas finge ser desenvolvido, igualitário e sofisticado. Ele acredita também que a imagem do Brasil que emerge da sua e de outras pesquisas não seja a imagem correta. Samba, futebol e um estilo de vida tropical e festeiro são decorativos, mas não muito úteis se o país quiser ser reconhecido como um poder econômico, político e industrial.

<http://economia.estadao.com.br>, 26/07/2011. Adaptado.

Questão 36

No subtítulo dessa matéria jornalística, menciona-se o termo “Brics”, sobre o qual é correto afirmar:

- a) Trata-se de uma expressão do inglês que designa o que, anteriormente, se chamava de “terceiro mundo”.
- b) Corresponde a uma sigla que se refere a cinco países, dos quais, dois são citados no texto.
- c) Representa as iniciais dos países que constituem os maiores exportadores de café.
- d) É um termo criado após a última copa do mundo para designar os próximos países que sediarão esse evento.

Questão 37

O trecho “o fim do *apartheid*” é uma referência a um regime político, ao qual se associa, mais adequadamente, a palavra

- a) segregação.
- b) escravidão.
- c) inclusão.
- d) dispersão.

Questão 38

Considere as seguintes afirmações sobre as Olimpíadas da Era Moderna:

- I. O número de modalidades e de atletas participantes vem se mantendo estável.
- II. Sua realização costuma ser associada a uma cidade e não a um país, diferentemente da Copa do Mundo.
- III. Ao longo do século XX, os jogos olímpicos não foram usados para manifestações de natureza política.
- IV. Os cinco anéis de cores diferentes que aparecem na bandeira olímpica representam o entrelaçamento dos cinco continentes.

Está correto apenas o que se afirma em

- a) I e II.
- b) I e III.
- c) II e IV.
- d) III e IV.

Texto para as questões 39 e 40

Militares prendem o presidente de Guiné-Bissau

O presidente interino de Guiné-Bissau, Raimundo Pereira, foi detido na quinta-feira à noite em sua residência pelos militares, informou nesta sexta-feira a equipe de governo.

O primeiro-ministro Carlos Gomes Júnior, que teve a residência atacada no mesmo momento durante a tentativa de golpe de Estado, também foi detido pelo Exército, segundo sua mulher.

"Os militares vieram, bateram na porta e se identificaram. O presidente Pereira saiu para abrir a porta. Eles disseram que haviam vindo para buscá-lo, o presidente não opôs resistência", disse a fonte ligada ao chefe de Estado interino.

Ex-presidente da Assembleia Nacional, Pereira se tornou chefe de Estado interino após a morte em janeiro do presidente Malam Bacai Sanha.

<http://www1.folha.uol.com.br>, 13/04/2012.

Questão 39

Sobre o país mencionado no texto, só **NÃO** é correto afirmar:

- a) Pertence, assim como o Brasil, à comunidade internacional lusófona.
- b) Situa-se, da mesma maneira que Moçambique, no continente africano.
- c) Foi, até a década de 1970, uma das colônias de Portugal.
- d) Faz parte da Organização dos Países Exportadores de Petróleo (OPEP).

Questão 40

O cargo de primeiro-ministro, mencionado no texto, é típico

- a) das monarquias absolutistas.
- b) do sistema parlamentarista.
- c) de governos presidencialistas.
- d) dos regimes socialistas.