



# PREFEITURA MUNICIPAL DE PONTA GROSSA

## EDITAL DE CONCURSO PÚBLICO N.º 001/2012

### MOTORISTA DE CARRETA

#### INSTRUÇÕES

[Estas instruções passam a fazer parte do Edital n.º 001/2012 da Prefeitura Municipal de Ponta Grossa.]

01. Deixe sobre a carteira escolar apenas o material estritamente necessário para a realização da prova (caneta, lápis, borracha e apontador) e a Cédula de Identidade.
02. No decorrer da prova, você assinará a **lista de presença**.
03. Você receberá do Fiscal os seguintes materiais:
  - a) **este caderno de prova**; e
  - b) **a folha de respostas**.



Identidade com foto sobre a carteira escolar

#### CADERNO DE PROVA

04. Este caderno de prova deve conter **40 (quarenta) questões**, numeradas de 01 a 40. Confira-o **antes** de iniciar a prova. Caso encontre algum defeito, levante o braço e aguarde a chegada do Fiscal. Após a prova ser iniciada, não será aceita qualquer reclamação sobre falhas na impressão e/ou montagem.
05. Em cada questão, somente **UMA alternativa será aceita como resposta**.
06. A interpretação das questões é parte integrante da prova. **Evite perguntas**.
07. A prova é **individual**. É vedada a comunicação entre os candidatos durante a prova.

- Somente **UMA** resposta certa em cada questão. Leia atentamente e marque a que achar correta.
- 
- 
- 
- 

#### FOLHA DE RESPOSTAS

08. **Confira se o seu nome, número de inscrição e número de sua identidade** estão corretos na folha de respostas. Caso contrário, notifique imediatamente o Fiscal.
09. Não amasse, nem dobre a folha de respostas. **Preencha-a com caneta esferográfica azul ou preta, escrita grossa**. Não faça uso de borracha ou corretivo.
10. A marcação na folha de respostas é de inteira **responsabilidade do candidato**.
11. Procure **responder a todas as questões**. As questões não respondidas, com mais de uma resposta ou preenchidas em desacordo com as instruções da folha de respostas serão consideradas nulas.
12. Ao terminar a prova, **devolva ao Fiscal a folha de respostas**. Após a entrega, **retire-se do local de prova**.



CERTO

Errado



Não use



Não use



Não use

#### LEMBRETES IMPORTANTES

13. **Guarde o seu relógio** antes do início da prova. O tempo de realização da prova será controlado pelo Fiscal de sala.
14. **Desligue o seu telefone celular** antes do início da prova e guarde-o.
15. **Tire o boné** antes do início da prova e guarde-o.
16. Você somente poderá **retirar-se da sala de provas** após decorrida **1 (uma) hora** de seu início.
17. Você poderá levar o seu caderno de prova **somente após duas horas do início da prova**.
18. **Duração da prova**: 03h (três horas), já incluído o tempo destinado à identificação do candidato e ao preenchimento da folha de respostas.
19. Os **03 (três) últimos candidatos** de cada sala deverão entregar a folha de respostas ao mesmo tempo, assinar o **Termo de Encerramento de Prova** e retirar-se, todos juntos, da sala.
20. A **desobediência** a qualquer uma das determinações destas instruções ou das constantes da folha de respostas **poderá implicar a anulação da sua prova**.



Elaboração: ITEDES – INSTITUTO DE TECNOLOGIA E DESENVOLVIMENTO ECONÔMICO E SOCIAL  
É permitida a reprodução de questões desta prova, desde que citada a fonte.

APLICAÇÃO: 18/03/2012





# PREFEITURA MUNICIPAL DE PONTA GROSSA

## EDITAL DE CONCURSO PÚBLICO N.º 001/2012

### LÍNGUA PORTUGUESA

Texto de apoio para as questões de 01 a 04:

#### VILA VELHA SERÁ ALVO DE COMISSÃO NA ASSEMBLEIA

#### DEPUTADOS QUEREM SABER O QUE ESTÁ IMPEDINDO QUE O MUSEU ENTRE EM FUNCIONAMENTO

##### *Aline Rios*

O atraso na concretização do Museu de Geologia e Paleontologia no Parque Estadual de Vila Velha está na mira dos deputados estaduais. Ontem, a Assembleia Legislativa informou que irá instalar uma Comissão Especial de Investigação (CEI) para descobrir o motivo pelo qual o museu ainda não está em funcionamento. Os entraves já levaram o espaço a perder R\$ 1 milhão em recursos e podem gerar perda de mais R\$ 2 milhões.

O museu resulta de um projeto da Fundação João José Bigarella (Funabi) para estudos e conservação da natureza. Sua construção, coordenada pela Mineropar, foi concluída no final de 2007. O espaço, com quase quatro mil metros quadrados, compreende locais para exposição, auditório e área para atividades educativas, sala de informática e uma biblioteca. Mas, para que possa ser inaugurado e comece a funcionar, há necessidade de conclusão do circuito expositivo.

Como o museu foi construído dentro do Parque de Vila Velha, uma unidade de preservação ambiental, a fundação só conseguirá receber os recursos internacionais e os já captados através da Lei Rouanet, mediante a celebração de convênio de cessão do espaço com o governo do Estado. A falta desse documento fez a instituição perder recursos da ordem de R\$ 1 milhão da Petrobras e também pode levar à perda de outros R\$ 2 milhões, já canalizados através da lei Rouanet.

<http://www.diariodosc campos.com.br/politica/vila-velha-sera-alvo-de-comissao-na-assembleia-54392> (com adaptações).  
Acesso em 05/03/2012.

#### **01.** De acordo com o texto, é correto afirmar que:

- a) o Parque Estadual de Vila Velha está interditado para visitas porque não foram liberadas as verbas para a sua reforma total.
- b) o museu que foi construído dentro do Parque Estadual de Vila Velha tem causado grande destruição de uma área que é de preservação ambiental e, por isso, foi fechado.
- c) a Assembleia Legislativa do Paraná nomeou uma comissão para investigar os deputados envolvidos em irregularidades na construção do Museu de Geologia e Paleontologia.
- d) a construção do Museu de Geologia e Paleontologia fez com que os cofres públicos do Paraná perdessem R\$ 1 milhão.
- e) por causa de problemas na documentação, o Museu de Geologia e Paleontologia no Parque Estadual de Vila Velha ainda não está em funcionamento, já tendo perdido recursos da ordem de R\$ 1 milhão e podendo perder outros R\$ 2 milhões.

#### **02.** Assinale a alternativa que indica o(a) autor(a) do texto:

- a) Aline Rios;
- b) João dos Rios;
- c) Fernando Pessoa;
- d) Luiz Vaz de Camões;
- e) Venícius Telles.

#### **03.** Entre as opções que aparecem nas alternativas a seguir, como o TÍTULO DO TEXTO – Vila Velha será alvo de Comissão na Assembleia – poderia ser reescrito, mantendo-se o mesmo sentido básico?

- a) Vila Velha vira alvo para prática de tiro para a Assembleia
- b) Assembleia investiga destruição de Vila Velha
- c) Vila Velha é visitada por Comissão da Assembleia
- d) Vila Velha será alvo de investigação por Comissão na Assembleia
- e) Vila Velha será interditada por Comissão da Assembleia



**04.** Assinale a alternativa que, de acordo com o texto, indica qual instituição coordenou a construção do Museu de Geologia e Paleontologia no Parque Estadual de Vila Velha:

- a) Assembleia Legislativa do Paraná;
- b) Mineropar;
- c) Fundação João José Bigarella (Funabi);
- d) Petrobras;
- e) Governo do Estado do Paraná.

**05.** Assinale a alternativa em que o substantivo em destaque possui um sentido definido, específico, individualizado:

- a) Certos **homens** não sabem o que querem.
- b) O **homem** viajou ontem mesmo.
- c) Ontem veio um **homem** aqui e começou a cortar a grama.
- d) "**Homem** é fogo mesmo", gritava a moça pelos corredores da empresa.
- e) Palavra de **homem** deveria valer mais do que qualquer papel assinado.

**06.** Assinale a alternativa em que todas as palavras estão corretamente escritas de acordo com a ortografia oficial:

- a) serviço – teiado – ezame – pedreiro – compitador;
- b) serviço – teiado – esame – pedrero – compitador;
- c) serviço – telhado – exame – pedreiro – computador;
- d) servisso – teiado – ezame – pedrero – comptador;
- e) servisso – telhado – esame – pedreiro – computador.

**07.** Assinale a alternativa em que todas as palavras devem receber acento pelo mesmo motivo que a palavra *máquina* recebe acento:

- a) rápido – único – página – bêbado – análise;
- b) tênis – cipó – trôpego – bêbado – análise;
- c) rápido – único – motorísta – lívido – minúcia;
- d) Paraná – único – página – história – análise;
- e) mês – único – página – lápis – úmido.

**08.** Assinale a alternativa que apresenta a correta separação silábica:

- a) assassinato = a-ssa-ssi-na-to / prefeitura = pre-fe-i-tu-ra / areia = a-reia / motor = mo-tor;
- b) assassinato = a-ssa-ssi-na-to / prefeitura = pre-fei-tu-ra / motocicleta = mo-to-cic-le-ta / ramal = ra-mal;
- c) assassinato = a-ssa-ssi-na-to / cimento = ci-me-nto / pintura = pi-ntu-ra / observar = obs-er-var;
- d) assassinato = a-ssas-si-na-to / telefone = te-le-fo-ne / pintura = pi-ntu-ra / obstáculo = obs-tá-cu-lo;
- e) assassinato = as-sas-si-na-to / disposição = dis-po-si-ção / cimento = ci-men-to / caminhão = ca-mi-nhão.

**09.** Assinale a alternativa que apresenta frase sem verbos escritos:

- a) "Oh, Formas alvas, brancas, Formas claras / De luaves, de neves, de neblinas / Oh, Formas alvas, puras, cristalinas / Incensos dos turíbulos das aras" (Cruz e Sousa, Antífona)
- b) "99% dos advogados dão ao resto uma má reputação." (Steven Wright)
- c) "Chato: uma pessoa que fala quando você quer que ela ouça." (Ambrose Bierce)
- d) "O único tirano que aceito neste mundo é a voz silenciosa dentro de mim, a consciência." (Mahatma Gandhi)
- e) "Dinheiro compra tudo, até amor verdadeiro." (Nélson Rodrigues)

**10.** Assinale a alternativa que está em **DESACORDO** com as regras de ortografia e acentuação vigentes:

- a) A secretaria estava de portas abertas para receber as sugestões feitas por ele.
- b) Não havia mais lugar para se guardarem todos os donativos.
- c) Trabalhava pela manhã na Prefeitura e, à noite, estudava no cursinho pré-vestibular, pensando em ser aprovado na Universidade Estadual de Ponta Grossa.
- d) Eles enxeram a betoneira de simento e depois ligarão o equipamento numa voltagem errada, que gerou um curto-circuito.
- e) Todos estavam cientes de seus direitos e de seus deveres.



## MATEMÁTICA

**11.** No primeiro trecho de uma estrada, Jorge percorreu de caminhão 35,8 km. No segundo trecho, percorreu, no mesmo sentido, outros 23,7 km. Desta forma, a distância total percorrida nos dois trechos foi igual a:

- a) 585 hm
- b) 5 950 m
- c) 22,1 km
- d) 58,5 km
- e) 59 500 m

**12.** Siga os próximos passos:

- (1) Pense em um número inteiro.
- (2) Multiplique-o por 5.
- (3) Adicione o número 1 ao resultado do passo anterior.
- (4) Divida o resultado obtido no passo anterior por 9.

Se ao final destas operações, o número resultante encontrado foi igual a 4, é correto afirmar que o número que foi pensado no passo (1) é igual a:

- a) 4
- b) 5
- c) 6
- d) 7
- e) 8

**13.** Ana gastou no supermercado R\$ 37,89. Se tivesse levado, além das compras que realizou, mais um produto que custasse R\$ 9,26, e pagasse com uma nota de 50 reais, o troco que deveria receber seria de:

- a) R\$ 2,35
- b) R\$ 2,85
- c) R\$ 2,75
- d) R\$ 2,65
- e) R\$ 2,45

**14.** Um encanador demora 12 minutos e 35 segundos para realizar a manutenção de equipamentos, 27 minutos e 14 segundos para inspecionar materiais, e 48 minutos e 31 segundos para instalar a tubulação prevista de um pequeno projeto. Então, o tempo total que demoraria em realizar as três atividades é exatamente igual a:

- a) 1 hora, 28 minutos e 20 segundos;
- b) 87 minutos e 20 segundos;
- c) 5280 segundos;
- d) 1 hora, 26 minutos e 80 segundos;
- e) 90 minutos e 20 segundos.

**15.** Tiago tinha crédito de R\$ 138,00 no restaurante próximo ao próprio trabalho. Se ele almoçasse neste restaurante, gastava exatamente R\$ 15,00 por vez. Desta forma, o crédito que possuía seria suficiente para pagar integralmente o almoço exatamente:

- a) 8 vezes
- b) 9 vezes
- c) 10 vezes
- d) 11 vezes
- e) 12 vezes



## CONHECIMENTOS GERAIS

**O texto a seguir – publicado no Diário dos Campos de 17/01/2011 – serve de apoio à questão 16:**

Nos próximos anos, Ponta Grossa pode receber um volume de investimentos federais jamais visto em sua história. Por meio da segunda etapa do Programa de Aceleração do Crescimento (PAC 2), a cidade pode ser contemplada com um montante de R\$ 37,2 milhões, destinado a obras nos mais diversos segmentos: pavimentação, habitação, saúde, educação e lazer. Apesar de não haver uma perspectiva precisa em torno da liberação, a expectativa é de que isso possa acontecer já nos próximos meses.

A seleção dos projetos apresentados pelas prefeituras teve início no ano passado, quando o governo federal abriu inscrições aos interessados em pleitear recursos para diversas áreas. O Prefeito (PSDB) não perdeu tempo e apresentou propostas para todos os segmentos disponíveis.

**16.** A lacuna, que propositadamente deixamos no texto, pode ser preenchida com o que consta em qual alternativa?

- a) Regente Feijó;
- b) Pedro Wosgrau Filho;
- c) João Pilarski;
- d) Avelino Vieira;
- e) Francisco Telles.

**Texto de apoio para a questão 17:**

Considerado o principal atrativo natural de Ponta Grossa, esta Unidade de Conservação é composta por três principais elementos: **Arenitos**, que são formações rochosas que apresentam formas variadas, como a taça e o camelo, entre outras, **Furnas**, que se caracterizam por grandes crateras com vegetação exuberante e água no seu interior (lençol subterrâneo) e **Lagoa Dourada** que possui este nome porque, ao pôr do sol, suas águas ficam douradas.

[www.pontagrossa.pr.gov.br/print/acidade](http://www.pontagrossa.pr.gov.br/print/acidade)

**17.** O texto acima se refere a qual atrativo natural de Ponta Grossa?

- a) Cachoeira da Mariquinha;
- b) Alagados;
- c) Buraco do Padre;
- d) Capão da Onça;
- e) Parque Estadual de Vila Velha.

**Texto de apoio para a questão 18:**

Localizada no Segundo Planalto Paranaense, na região dos Campos Gerais, Ponta Grossa destaca-se no cenário turístico do sul do Brasil, devido à sua posição geográfica pela facilidade de acesso a todas as regiões do Estado.

Importante entrocamento rodoferroviário, a cidade tem suas raízes no tropeirismo, na pluralidade étnica e nos caminhos da estrada de ferro, símbolos históricos e marcos referenciais ainda presentes no cenário urbano de uma das mais importantes cidades brasileiras.

Integrante da Rota dos Tropeiros, Ponta Grossa congrega um complexo de atrativos naturais, históricos e culturais que se revelam em meio à paisagem ondulada dos Campos Gerais e proporcionam a seus visitantes oportunidades múltiplas de lazer, cultura e turismo. O contraste do antigo com o moderno, a imensidão e a beleza de sua natureza e as manifestações culturais são fatores decisivos no reconhecimento da cidade como polo turístico e cultural do Brasil.

Além da qualidade de sua rede hoteleira e gastronômica, Ponta Grossa oferece ainda uma noite agradável com aspectos variados que garantem diversão para todos os gostos.

[www.pontagrossa.pr.gov.br/print/acidade](http://www.pontagrossa.pr.gov.br/print/acidade)

**18.** O texto acima, é lógico, se refere a Ponta Grossa. Baseando-se nesse texto e em seus conhecimentos, analise as proposições a seguir, assinalando (V) para Verdadeiro e (F) para Falso:

- ( ) Ponta Grossa pertence à Região Metropolitana de Curitiba.
- ( ) Ponta Grossa, localizada no Segundo Planalto, é conhecida como Princesa dos Campos.
- ( ) Ponta Grossa vive exclusivamente do turismo.
- ( ) Em Ponta Grossa se estabeleceram ucranianos, alemães, poloneses, italianos, russos, sírios e libaneses, entre tantos outros, que contribuíram para o desenvolvimento social, político, econômico e cultural da cidade.

**Assinale a alternativa que apresenta, de cima para baixo, a sequência correta:**

- a) F – V – F – V
- b) F – V – F – F
- c) F – F – F – F
- d) V – V – F – V
- e) V – V – F – F



**19. Avalie os itens que completam o texto a seguir.**

*Em 2012, os eleitores de Ponta Grossa irão às urnas para votar para os cargos de\_\_\_\_\_.*

- Vereador
- Prefeito
- Deputado Estadual
- Deputado Federal
- Senador
- Governador
- Presidente da República

**Assinale a alternativa cujos itens completam corretamente o texto:**

- a) Deputado Estadual, Deputado Federal e Governador;
- b) Vereador, Deputado Estadual e Deputado Federal;
- c) Vereador e Prefeito;
- d) Prefeito e Governador;
- e) Senador e Presidente da República;

**20. Sobre Esportes, avalie as informações a seguir:**

- I. A Copa do Mundo de Futebol de 2014 será realizada no Brasil.
- II. As Olimpíadas de 2016 serão realizadas no Brasil.
- III. O Brasil, atualmente, é pentacampeão mundial de futebol.
- IV. Edson Arantes do Nascimento, o Pelé, foi eleito por jornalistas de várias nacionalidades como "Atleta do Século XX".

**Assinale a alternativa que contém item(ns) com informação verdadeira:**

- a) Apenas I
- b) Apenas II
- c) Apenas I e II
- d) Apenas I, II e III
- e) I, II, III e IV



CONHECIMENTOS ESPECÍFICOS

**21.** A seguinte placa, que possui fundo e orla externa na cor vermelha e letras e orla interna na cor branca, significa:



- a) Dê a preferência.
- b) Reduza a velocidade e dê passagem.
- c) Parada obrigatória.
- d) Pare se houver veículo na via transversal.
- e) Pare se necessário.

**22.** A seguinte placa, que possui fundo branco e orla vermelha, significa:



- a) Dê a preferência.
- b) Sentido de tráfego em frente.
- c) Parada obrigatória.
- d) Preferência sua.
- e) Sentido de tráfego na contramão.

**23.** Em relação à seguinte placa, que possui fundo branco, orla e tarjas vermelhas e letra preta, é correto afirmar:



- a) Significa “Proibido estacionar”.
- b) Indica a existência de estacionamento regulamentado.
- c) Significa que é proibido estacionar dos dois lados da rua.
- d) Significa “Proibido parar e estacionar”.
- e) Significa que o condutor pode imobilizar o veículo rapidamente, apenas para embarque e desembarque de passageiros.

**24.** A seguinte placa, que possui fundo branco, símbolo preto e orla e tarja vermelhas, significa:



- a) Proibido estacionar caminhões.
- b) Proibido parar caminhões.
- c) Caminhões mantenham-se à direita.
- d) Proibido trânsito de máquinas de obras.
- e) Proibido trânsito de caminhões.

**25.** A seguinte placa, que possui fundo branco, símbolo preto e orla e tarja vermelhas, significa:



- a) Proibido estacionar tratores.
- b) Proibido parar tratores.
- c) Tratores mantenham-se à direita.
- d) Proibido trânsito de tratores e máquinas de obras.
- e) Proibido trânsito só de tratores.

**26.** A seguinte placa, que possui fundo branco, símbolo, letra e números pretos e orla vermelha, significa:



- a) Peso bruto total máximo permitido.
- b) Altura máxima permitida.
- c) Largura máxima permitida.
- d) Peso máximo permitido por eixo.
- e) Distância mínima entre veículos.



**27.** A seguinte placa, que possui fundo branco, símbolo, letra e números pretos e orla vermelha, significa:



- a) Peso bruto total máximo permitido.
- b) Altura máxima permitida.
- c) Largura máxima permitida.
- d) Peso máximo permitido por eixo.
- e) Distância mínima entre veículos.

**28.** Sobre a seguinte placa, que tem o fundo laranja e o símbolo e a orla pretos, NÃO é correto afirmar:



- a) É instalada para que os usuários da via sejam advertidos sobre a intervenção realizada.
- b) É instalada para que sejam preservadas as condições de segurança e fluidez do trânsito.
- c) É instalada para solicitar que os usuários da via participem da execução da obra.
- d) Significa "Obras".
- e) É instalada para que os usuários da via sejam advertidos sobre o caráter temporário da obra.

**29.** A seguinte placa, que possui fundo branco, símbolo, letra e números pretos e orla vermelha, significa:



- a) Peso bruto total máximo permitido.
- b) Altura máxima permitida.
- c) Largura máxima permitida.
- d) Peso máximo permitido por eixo.
- e) Distância mínima entre veículos.

**30.** A seguinte placa, que possui fundo branco, símbolo, letra e número pretos e orla vermelha, significa:



- a) Peso bruto total máximo permitido.
- b) Altura máxima permitida.
- c) Largura máxima permitida.
- d) Peso máximo permitido por eixo.
- e) Distância mínima entre veículos.

**31.** A seguinte placa, que possui fundo branco, símbolo, letra e número pretos e orla vermelha, significa:



- a) Proibido estacionar caminhões.
- b) Caminhões mantenham-se à direita.
- c) Caminhões estacionem à direita.
- d) Caminhões estacionem à esquerda.
- e) Proibido trânsito de caminhões.

**32.** A seguinte placa, que possui fundo branco, símbolo, letra e número pretos e orla vermelha, significa:



- a) Peso bruto total máximo permitido.
- b) Altura máxima permitida.
- c) Largura máxima permitida.
- d) Distância mínima entre veículos.
- e) Comprimento máximo permitido.

**33.** Analise as proposições abaixo sobre a ordem de prevalência da sinalização e, em seguida, assinale a alternativa correta:

- I. As ordens do agente de trânsito prevalecem sobre as normas de circulação e outros sinais;
  - II. As indicações do semáforo prevalecem sobre os demais sinais;
  - III. As indicações dos sinais prevalecem sobre as demais normas de trânsito.
- a) I, II e III estão corretas.
  - b) Apenas I está correta.
  - c) Apenas II está correta.
  - d) Apenas III está correta.
  - e) Apenas II e III estão corretas.

**34.** Ao chegar em um cruzamento de duas ruas, você se depara com um agente de trânsito virado de frente para você, na seguinte posição:



**Braço levantado verticalmente, com a palma da mão para a frente.**

Assinale a alternativa que descreve corretamente a atitude que você deve tomar e a ordem que o agente de trânsito está dando.

- a) Você deve apenas reduzir a velocidade e seguir em frente, pois a ordem é para diminuição de velocidade.
- b) Você deve seguir em frente, pois a ordem é de seguir.
- c) Você deve parar, pois a ordem é de parada obrigatória para todos os veículos de ambas as vias.
- d) Você deve parar, dando passagem para os veículos da outra rua, pois a ordem é de parada obrigatória apenas para os veículos que estão na mesma rua que você.
- e) Você deve seguir em frente, pois a ordem é de parada obrigatória apenas para os veículos que estão na outra rua.

**35.** Analise as proposições abaixo, considerando respeitadas as normas de circulação e conduta previstas no Código de Trânsito Brasileiro, e, em seguida, assinale a alternativa correta:

- I. Não há responsabilidade decrescente pela segurança entre veículos de maior e os menores, nem entre veículos de qualquer espécie e pedestres.
  - II. Os veículos de maior porte são sempre responsáveis pela segurança dos menores.
  - III. Os veículos motorizados são sempre responsáveis pela segurança dos não motorizados.
  - IV. Todos os veículos são sempre responsáveis pela incolumidade dos pedestres.
- a) Apenas I está correta.
  - b) Apenas II e III estão corretas.
  - c) Apenas III e IV estão corretas.
  - d) Apenas II e IV estão corretas.
  - e) Apenas II, III e IV estão corretas.

**36.** Ao chegar em um cruzamento de duas ruas, você se depara com um agente de trânsito virado de frente para você, na seguinte posição:



**Braço levantado, com os movimentos de antebraço, da frente para a retaguarda e, com a palma da mão voltada para trás.**

Assinale a alternativa que descreve corretamente a atitude que você deve tomar e a ordem que o agente de trânsito está dando.

- a) Você deve apenas reduzir a velocidade e seguir em frente, pois a ordem é para diminuição de velocidade.
- b) Você deve manter a marcha e seguir em frente, pois a ordem é de seguir.
- c) Você deve parar, pois a ordem é de parada obrigatória para todos os veículos de ambas as vias.
- d) Você deve parar, dando passagem para os veículos da outra rua, pois a ordem é de seguir para os veículos que estão na outra rua.
- e) Você deve parar, dando passagem para os veículos da outra rua, pois a ordem é de parada obrigatória para os veículos que estão na mesma rua que você.

**37.** A figura a seguir representa o cruzamento de duas ruas, vias urbanas, onde não existe nenhuma sinalização. Os veículos 1, 2 e 3, ali representados, chegaram no cruzamento ao mesmo tempo e todos seguirão em frente.

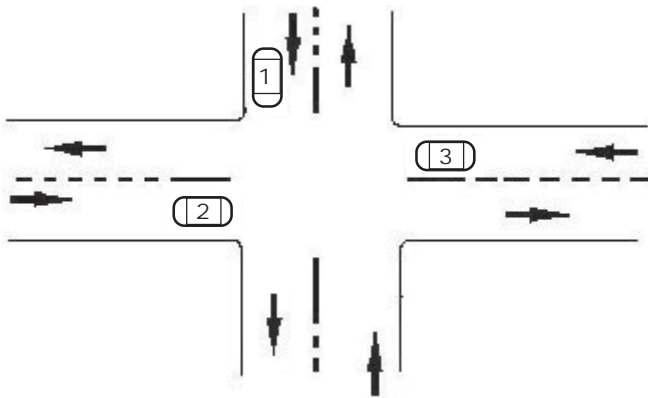

Com base apenas no que consta no enunciado da questão e na figura, analise as proposições abaixo e, em seguida, assinale a alternativa correta:

- I. O veículo 2 tem preferência de passagem em relação ao veículo 1.
  - II. O veículo 3 tem preferência de passagem em relação ao veículo 1.
  - III. O veículo 1 tem preferência de passagem em relação ao veículo 3.
- a) I, II e III estão corretas.
  - b) Apenas I está correta.
  - c) Apenas II está correta.
  - d) Apenas I e III estão corretas.
  - e) Apenas I e II estão corretas.

**38.** Sobre quem pode conduzir em via pública trator de roda, trator de esteira, trator misto ou equipamento destinado à execução de trabalho de terraplenagem, de construção ou de pavimentação, é correto afirmar:

- a) Somente condutor habilitado na categoria B.
- b) Somente condutor habilitado na categoria C.
- c) Somente condutor habilitado na categoria D.
- d) Somente condutor habilitado na categoria E.
- e) Condutor habilitado na categoria C, D ou E.

**39.** Sobre a penalidade de suspensão do direito de dirigir, assinale a alternativa INCORRETA.

- a) O único caso em que é aplicada é quando o infrator atinge 20 (vinte) pontos.
- b) A infração de dirigir sob a influência de álcool prevê 12 (doze) meses de suspensão do direito de dirigir.
- c) É prevista de maneira direta para a infração de excesso de velocidade, quando a velocidade for superior à máxima permitida em mais de 50%.
- d) O condutor que tem seu direito de dirigir suspenso tem que frequentar curso de reciclagem.
- e) O condutor que está com seu direito de dirigir suspenso e conduz qualquer veículo tem seu documento de habilitação cassado, podendo somente após dois anos da cassação requerer sua reabilitação.

**40.** Analise as proposições abaixo, sobre a infração de conduzir veículo sem equipamento obrigatório ou estando este ineficiente ou inoperante, e, em seguida, assinale a alternativa correta:

- I. É infração grave.
  - II. Soma cinco pontos na habilitação do infrator.
  - III. Soma três pontos na habilitação do infrator.
  - IV. A multa é de R\$ 127,69.
  - V. A multa é de R\$ 85,13.
- a) Apenas II e V estão corretas.
  - b) Apenas I, II e V estão corretas.
  - c) Apenas I, II e IV estão corretas.
  - d) Apenas I, III e V estão corretas.
  - e) Apenas III e V estão corretas.