

<p>PROVA M18 V MANHÃ</p>	<p>ATENÇÃO: VERIFIQUE SE CÓDIGO E PROVA DESTE CADERNO DE QUESTÕES CONFEREM COM O SEU CARTÃO DE RESPOSTAS</p>
---	--

FUNDAÇÃO DE SAÚDE
DE ANGRÁ DOS REIS - FUSAR

RADIOOPERADOR

FRASE PARA EXAME GRAFOLÓGICO (TRANSCREVA NO QUADRO DE SEU CARTÃO DE RESPOSTAS)

“É preciso amar as pessoas como se não houvesse amanhã.”

A T E N Ç Ã O :

1. O **Caderno de Questões** contém questões de múltipla-escolha, cada uma com 5 opções A, B, C, D e E.
2. Ao receber o material, verifique no **Cartão de Respostas** seu nome, número de inscrição, data de nascimento, cargo e prova. Qualquer irregularidade comunique imediatamente ao fiscal de sala. Não serão aceitas reclamações posteriores.
3. Leia atentamente cada questão e assinale no **Cartão de Respostas** a opção que responde corretamente a cada uma delas. O **Cartão de Respostas** será o único documento válido para a correção eletrônica. O preenchimento do **Cartão de Respostas** e a respectiva assinatura serão de inteira responsabilidade do candidato. Não haverá substituição do **Cartão de Respostas**, por erro do candidato.
4. Observe as seguintes recomendações relativas ao **Cartão de Respostas**:
 - A maneira correta de marcação das respostas é cobrir, fortemente, com esferográfica de tinta azul ou preta, o espaço correspondente à letra a ser assinalada.
 - Outras formas de marcação diferentes implicarão a rejeição do **Cartão de Respostas**.
 - Será atribuída nota zero às questões não assinaladas ou com falta de nitidez, ou com marcação de mais de uma opção, e as emendadas ou rasuradas.
5. O fiscal de sala não está autorizado a alterar qualquer destas instruções. Em caso de dúvida, solicite a presença do coordenador local.
6. Você só poderá retirar-se definitivamente do recinto de realização da prova após 1 hora contada do seu efetivo início, **sem levar o Caderno de Questões**.
7. Você só poderá levar o próprio **Caderno de Questões** caso permaneça na sala até 1 hora antes do término da prova.
8. Por motivo de segurança, só é permitido fazer anotação durante a prova no **Caderno de Questões** e no **Cartão de Respostas**. Qualquer outro tipo de anotação será motivo de eliminação automática do candidato.
9. Após identificado e instalado na sala, você não poderá consultar qualquer material, enquanto aguarda o horário de início da prova.
10. Os três últimos candidatos deverão permanecer na sala até que o último candidato entregue o **Cartão de Respostas**.
11. Ao terminar a prova, é de sua responsabilidade entregar ao fiscal o **Cartão de Respostas**. Não esqueça seus pertences.
12. O **Gabarito Oficial da Prova Objetiva** será disponibilizado no site www.concursos.uff.br, conforme estabelecido no Cronograma.

BOA PROVA!

Realização:



Leia o texto abaixo e responda às questões de 1 a 15.

ACABARAM COM A NOSSA LETRA

1 Faço as minhas compras no supermercado, pego o meu talão de cheques, vou preencher. A mocinha:

2 – Pode deixar que a máquina faz isso!

3 Fico uns segundos atabalhoado, olho para o cheque.

4 – Faça questão de eu mesmo preencher.

5 E preenchi.

6 A cena é corriqueira, não é? Mas ali, naquele momento, aquela mocinha estava me tirando o prazer de colocar a minha letra no cheque. Afinal, pensei eu naquele momento, é a única coisa que eu escrevo à mão: o cheque.

7 Você já notou que a gente não escreve mais nada? Nada! Acho que desde que saí da faculdade não uso a mão para tais finalidades. Estão aí todas as máquinas e cartões para tal uso.

8 E olha que aprender a escrever à mão, no meu tempo, era uma dificuldade. No curso primário a gente tinha aula de linguagem. Tinha o caderno de linguagem, que todos eram obrigados a comprar. A linha era subdividida em duas partes, sendo a de baixo menorzinha para caberem as letras baixas, como o “a” e o “o”, por exemplo. E quando pintava um “l” ou um “t”, tinha que ir até lá em cima. Assim, todo mundo ficava com a letra igual à da professora, que era perfeita, por sinal.

9 Com o passar dos anos e com o desuso, a minha letra foi ficando horrorosa. Nem eu mesmo entendia. Passei a só escrever em letra de forma. O tempo passou mais e mais e a letra de forma se foi deformando toda. Mas dava para o cheque. Agora, com a máquina de preencher cheque, lá se vai a minha letra. Com você anda acontecendo o mesmo?

10 Tenho certeza que, no futuro próximo, os alunos vão levar os *notebooks* para a sala de aula. A letra à mão será coisa pré-histórica. Imagino os novos alunos, quando já grandinhos, olhando as receitas dos médicos e imaginando que os pais e avós escreviam daquele jeito. Ou será que também os médicos vão ter uma maquininha para dar suas tortas receitas?

11 Fico triste ao constatar tudo isso. É como se uma parte de mim fosse embora. Uma parte trabalhada duramente durante anos e anos. (...)

12 Nos países mais metidos a besta (também conhecidos como Primeiro Mundo), os garçons já pegam o seu pedido com um minicomputador que leva imediatamente o seu pedido para o cozinheiro. Nem garçom vai escrever mais. (...)

13 E conta? Alguém ainda faz contas no papel? Será que nas escolas ainda ensinam raiz quadrada, com o aluno ali com a sua calculadora? Você deve

saber que, nos vestibulares, já se admitem tais maquininhas.

14 Listinha de pecados para se confessar. Grava-se num gravadorzinho e enfia no ouvido do padre. Afinal os nossos pecados são sempre os mesmos. Principalmente o pecado da preguiça, que marcará nossas vidas neste século que está chegando. Em algarismos romanos, sei lá por quê.

(PRATA, Mário. In: “O Estado de São Paulo”, 12/11/1997.)

01

A polêmica estabelecida no texto é sobre:

- A) não se preencher um cheque à mão.
- B) deixar de exercitar a escrita após a formatura.
- C) substituir-se o ato de escrever pelas máquinas.
- D) não se utilizar mais do caderno de caligrafia como antes.
- E) conquistar-se a escrita com dificuldades e, depois, abrir mão dela.

02

Ao ver-se, num primeiro momento, impossibilitado de preencher o próprio cheque, o narrador foi tomado por um sentimento de:

- A) prazer.
- B) frustração.
- C) desrespeito.
- D) ressentimento.
- E) nostalgia.

03

No trecho “Você já notou que a gente não escreve mais nada? Nada!” (parágrafo 7), o narrador repetiu a negativa como recurso para:

- A) dar ênfase à mensagem.
- B) repudiar o fato.
- C) conquistar adeptos.
- D) rejeitar modismos.
- E) provocar reflexão.

04

Em toda a crônica há registros coloquiais de linguagem. Dos trechos abaixo, aquele em que este NÃO se identifica é:

- A) “No curso primário, a gente tinha aula de linguagem.” (parágrafo 8).
- B) “E quando pintava um “l” ou um “t”, tinha que ir até lá em cima.” (parágrafo 8).
- C) “Grava-se num gravadorzinho e enfia no ouvido do padre.” (parágrafo 14).
- D) “Com o passar dos anos e com o desuso, a minha letra foi...” (parágrafo 9).
- E) “Nos países mais metidos à besta (também conhecidos...)” (parágrafo 12).

05

A causa do abandono dessa conquista humana, segundo o texto, é atribuída:

- A) à negligência pelas letras.
- B) ao descaso pela cultura.
- C) à omissão dos educadores.
- D) à incúria das Academias.
- E) à preguiça de escrever.

06

No trecho “Nos países mais metidos a besta...” (parágrafo 12) a palavra PAÍSES foi acentuada pela mesma razão que:

- A) baú.
- B) ímã.
- C) superfície.
- D) turístico.
- E) imperdível.

07

No período “Faço as minhas compras no supermercado, pego o meu talão de cheques, vou preencher.” (parágrafo 1), as vírgulas foram empregadas para separar:

- A) expressões interpositivas.
- B) adjunto adverbial deslocado.
- C) o sujeito do predicado.
- D) orações adjetivas explicativas.
- E) orações coordenadas assindéticas.

08

Em “Fico uns segundos ATABALHOADO...” (parágrafo 3), a palavra destacada tem o seu antônimo em:

- A) confuso.
- B) surpreso.
- C) determinado.
- D) assustado.
- E) desnortado.

09

Em “Faço as minhas compras no SUPERMERCADO...” (parágrafo 1), a palavra em destaque foi formada pelo mesmo processo que a palavra:

- A) duramente.
- B) reabastecer.
- C) passatempo.
- D) bebedouro.
- E) aprontar.

10

No trecho “...e imaginando QUE OS PAIS E AVÓS ESCREVIAM DAQUELE JEITO.” (parágrafo 10), pode-se afirmar que:

- I. a oração destacada é introduzida por um pronome relativo.
- II. o termo QUE é uma conjunção integrante.
- III. o conectivo E tem o valor semântico de explicação.
- IV. a única palavra acentuada segue a regra das oxítonas.

Estão corretas apenas:

- A) I, II e III.
- B) II, III e IV.
- C) III e IV.
- D) II e IV.
- E) I e II.

11

Na frase “É COMO SE uma parte de mim fosse embora.” (parágrafo 11), a expressão destacada tem o valor semântico de:

- A) comparação.
- B) conformidade.
- C) finalidade.
- D) proporção.
- E) causa.

12

A alternativa que apresenta frase correta quanto à concordância nominal é:

- A) Havia menas gente preocupada com o assunto das letras.
- B) Não é permitido presença de estranhos no estabelecimento.
- C) Sônia lhe disse obrigado, mas o gerente não a ouviu.
- D) Naquela tarde, apreciei pessoas o mais elegantes possíveis.
- E) Ela ficou meia nervosa quando disse que iria preencher o cheque.

13

Na frase “O povo está muito satisfeito com as maquininhas PARA preocupar-se com o sumiço das letras.”, a preposição em destaque indica relação de:

- A) finalidade.
- B) lugar.
- C) tempo.
- D) proporção.
- E) consequência.

14

No período “Com o passar dos anos, nem mesmo eu ENTENDIA a minha letra.”, o verbo ENTENDER possui a mesma regência que o verbo presente na alternativa:

- A) A informação desencontrada não agradou ao cliente.
- B) O juiz procederá ao julgamento quando a mídia chegar.
- C) Aquele atleta atingiu o auge da carreira bastante jovem.
- D) Esqueceu-se de como fazer para usar a calculadora.
- E) No supermercado, a mocinha desobedeceu ao gerente.

15

Na frase “Em algarismos romanos, sei lá POR QUÊ.” (parágrafo 14), a expressão destacada é grafada da mesma forma em:

- A) O povo prefere as máquinas ____ tem preguiça de escrever.
- B) ____ não adquirem o hábito da leitura em vez do das máquinas?
- C) Não sei ____ razão ele preencheu o cheque à mão.
- D) Você disse que não iria comparecer ao evento. Mudou de ideia ____ ?
- E) Ele não quis falar sobre a causa de seu ressentimento, mas eu descobri o ____.

MATEMÁTICA**16**

Davi gastou $\frac{1}{3}$ do seu salário com moradia, $\frac{1}{5}$ do salário no mercado, $\frac{1}{6}$ com alimentação e ainda restaram R\$ 630,00. Pode-se afirmar que o salário de Davi é igual a:

- A) 2100.
- B) 3200.
- C) 1890.
- D) 4750.
- E) 1980.

17

A empresa SLK aluga caiaques e jet-skis em uma das praias da cidade. Ela dispõe de sete caiaques e quatro jet-skis para aluguel. A quantidade de maneiras que quatro amigos poderão alugar os caiaques e os jet-skis da SLK sendo pelo menos um jet-ski é igual a:

- A) 28.
- B) 237.
- C) 480.
- D) 280.
- E) 295.

18

Em uma unidade de saúde da cidade onde trabalham 20 médicos, 8 praticam natação. Escolhem-se três médicos desta repartição ao acaso. A probabilidade de todos os três escolhidos praticarem natação é de:

- A) $\frac{3}{15}$
- B) $\frac{4}{5}$
- C) $\frac{3}{20}$
- D) $\frac{14}{285}$
- E) $\frac{24}{287}$

19

A quantidade de pessoas que devo entrevistar para ter certeza que duas irão comemorar seu aniversário em um mesmo dia e mês do ano de 2013 é igual a:

- A) 12.
- B) 360.
- C) 366.
- D) 730.
- E) 31.

20

O triplo do salário de Samara é igual ao dobro da soma do salário de Samara com o salário de Diogo. Pode-se afirmar que o salário de Diogo é:

- A) o dobro do salário de Samara.
- B) a metade do salário de Samara.
- C) o triplo do salário de Samara.
- D) um terço do salário de Samara.
- E) um quarto do salário de Samara.

INFORMÁTICA**21**

No Windows XP Professional, ao salvarmos um arquivo podemos disponibilizá-lo como um ícone (atalho) na área de trabalho. Para isso, o arquivo deve ser salvo na pasta:

- A) meus documentos.
- B) arquivos de programas.
- C) desktop.
- D) favoritos.
- E) modelos.

22

No Windows XP Professional, após selecionarmos um arquivo e clicarmos com o botão direito do mouse sobre esse arquivo, são algumas das opções oferecidas pelo comando "enviar para", EXCETO:

- A) lixeira.
- B) destinatário de correio.
- C) meus documentos.
- D) pasta compactada (zipada).
- E) área de trabalho (criar atalho).

23

No MS Word 2003, na barra de rolagem vertical, existem ícones que permitem a navegação pelo arquivo para cima e para baixo, além de um ícone central que permite:

- A) selecionar o objeto ou método da procura.
- B) fixar a página, não permitindo que ela se mova.
- C) direcionar o conteúdo selecionado no documento para a área de transferência.
- D) colocar a palavra selecionada no documento como um hiperlink.
- E) direcionar o conteúdo do documento para a impressora padrão definida no Windows.

24

No MS Word 2003, durante a navegação em um texto, ao pressionarmos a tecla F5, isso será equivalente a:

- A) deslocar o cursor para o início do documento.
- B) abrir a janela "localizar e substituir".
- C) deslocar o cursor para o início da próxima página.
- D) abrir a janela "fonte" referente a formatação da fonte.
- E) abrir a janela "configurar página".

25

No MS Word 2003, sempre que é utilizado um comando de recortar ou copiar, a informação movimentada fica armazenada temporariamente na:

- A) área do desktop.
- B) área de impressão.
- C) lixeira do Windows.
- D) área de trabalho.
- E) área de transferência.

26

É uma das maneiras de criação de gráfico no MS Excel 2003:

- A) menu ferramentas, opção gráfico.
- B) menu dados, opção gráfico.
- C) menu exibir, opção objeto.
- D) menu formatar, opção objeto.
- E) menu inserir, opção gráfico.

27

São extensões do arquivo de modelo do MS Excel 2003 e do MS Word 2003, respectivamente:

- A) dot e xlk.
- B) xlk e dot.
- C) dot e doc.
- D) xlt e dot.
- E) xls e doc.

28

Analise as seguintes sentenças em relação ao MS Excel 2003:

- I. Um intervalo pode ter um nome.
- II. Pode-se selecionar vários intervalos mesclando a utilização dos operadores “dois pontos” e “ponto e vírgula”.
- III. Pode-se representar intervalos especificando somente o número das linhas, não sendo necessário especificar a letra das colunas.

Dos itens acima mencionados apenas:

- A) I está correto
- B) II está correto.
- C) III está correto.
- D) I e II estão corretos.
- E) I e III estão corretos.

29

Quando no sistema operacional o compartilhamento do tempo no processador é distribuído, de modo que vários processos pareçam estar sendo executados simultaneamente, estamos diante do (a):

- A) monotarefa.
- B) multiprocessamento.
- C) multitarefa.
- D) multiusuário.
- E) gerenciamento de dispositivo.

30

É uma característica dos domínios da rede Internet no Brasil:

- A) possuir endereços numéricos.
- B) distinguir os endereços da rede.
- C) apresentar registro obrigatório no ICP-Brasil.
- D) apresentar nomes que não são hierárquicos.
- E) referenciar “.org” para sites do governo.

CONHECIMENTOS ESPECÍFICOS

31

Observe o circuito abaixo:

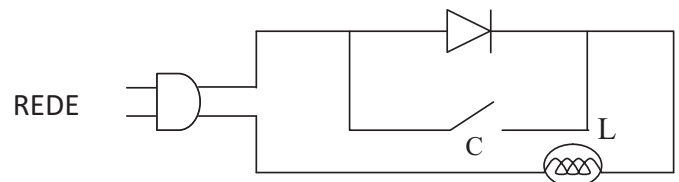

Supondo que os componentes estejam adequados à tensão da rede, quando a chave C for fechada, a lâmpada L terá seu brilho:

- A) diminuído a metade.
- B) diminuído a um terço.
- C) aumentado.
- D) sem alteração.
- E) apagando por não circular.

32

O resultado da operação binária $1101101_2 - 10110_2$, é:

- A) 110011_2
- B) 10101_2
- C) 1001001_2
- D) 1010111_2
- E) 1000111_2

33

A corrente de dreno de um TEC de canal N com tensão de estrangulamento $V_p = -6V$ e corrente de saturação dreno-fonte $I_{DSS} = 10 \text{ mA}$ para uma tensão de porta-fonte de $-2V$ vale, em mA:

- A) 2,22.
- B) 3,33.
- C) 4,44.
- D) 8,88.
- E) 2,24.

34

Dada a interligação abaixo:

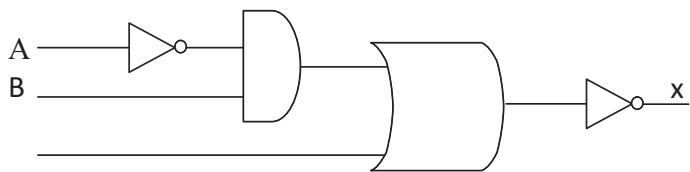

A equação que representa o circuito é:

- A) $x = \overline{(\overline{A \cdot B}) + C}$
- B) $x = \overline{(\overline{A \cdot B}) + C}$
- C) $x = \overline{(\overline{A \cdot B}) + C}$
- D) $x = \overline{(\overline{A \cdot B}) + C}$
- E) $x = \overline{(\overline{A+B}) + C}$

35

Determinar a sequência ordenada no processo de ligar e desligar retificadores de uma fonte de C.C., durante a variação de carga do consumidor, é das aplicações dos:

- A) amplificadores operacionais.
- B) multiplicadores monoestáveis.
- C) multivibradores biestáveis.
- D) contadores.
- E) temporizadores.

36

O elemento que tem a amplificação de tensão, como fator diferencial, é o:

- A) transistor de uni junção.
- B) transistor de efeito de campo.
- C) retificador controlado de silício.
- D) circuitos diferenciados.
- E) circuitos integrados.

37

Sobre osciladores, o tipo que utiliza um amplificador operacional como componente ativo é o:

- A) deslocamento de fase.
- B) deslocamento de fase com transistor bipolar.
- C) de operação com frequência variável.
- D) de circuito ressonante.
- E) de ponte de Wien.

38

O valor mínimo do capacitor de acoplamento que deve ser associado a um resistor de $10k\Omega$, para complementar o projeto de amplificador de um estágio com transistor operando na faixa de áudio de 20Hz a 20 kHz, é, em μF , aproximadamente: (adotar $\pi = 3,14$).

- A) 20.
- B) 30.
- C) 50.
- D) 80.
- E) 100.

39

Um aparelho eletrônico adquirido por um consumidor apresenta uma etiqueta onde se lê 508 W-127 V, e o consumidor instala-o corretamente. A energia elétrica consumida com o uso do mesmo aparelho, em um intervalo de 10 h é, em kWh:

- A) 1,27.
- B) 2,50.
- C) 5,08.
- D) 7,58.
- E) 15,2.

A NR-10, determina que toda instalação ou peça condutora que não faça parte dos circuitos elétricos, mas que, eventualmente, possa ficar sob tensão, deve ser aterrada, desde que esteja em local acessível a contatos. Tal medida refere-se à proteção contra risco de:

- A) incêndio.
- B) contato.
- C) explosão.
- D) descargas atmosféricas.
- E) acumulação de eletricidade estática.