

PROVA
N22 V
MANHÃ

ATENÇÃO: VERIFIQUE SE
CÓDIGO E PROVA DESTE
CADERNO DE QUESTÕES
CONFEREM COM O SEU
CARTÃO DE RESPOSTAS

PREFEITURA MUNICIPAL DE VALENÇA

CARGO: PROFESSOR II

FRASE PARA EXAME GRAFOTÉCNICO (TRANSCREVA NO QUADRO DE SEU CARTÃO DE RESPOSTAS)

*“Eu descobri que sempre tenho escolhas.
E muitas vezes, trata-se apenas de uma escolha de atitude.”*

LEIA ATENTAMENTE AS INSTRUÇÕES SEGUINTE:

1. Este **Caderno de Questões** contém questões de múltipla escolha, cada uma com 5 opções A, B, C, D e E.
2. Ao receber o material, verifique no **Cartão de Respostas** seu nome, número de inscrição, data de nascimento, cargo e prova. Qualquer irregularidade comunique imediatamente ao fiscal de sala. Não serão aceitas reclamações posteriores.
3. Leia atentamente cada questão e assinale no **Cartão de Respostas** a opção que responde corretamente a cada uma delas. O **Cartão de Respostas** será o único documento válido para a correção eletrônica. O preenchimento do **Cartão de Respostas** e a respectiva assinatura serão de inteira responsabilidade do candidato. Não haverá substituição do **Cartão de Respostas**, por erro do candidato.
4. Observe as seguintes recomendações relativas ao **Cartão de Respostas**:
 - A maneira correta de marcação das respostas é cobrir, fortemente, com esferográfica de tinta azul ou preta, o espaço correspondente à letra a ser assinalada.
 - Outras formas de marcação diferentes implicarão a rejeição do **Cartão de Respostas**.
 - Será atribuída nota zero às questões não assinaladas ou com falta de nitidez, ou com marcação de mais de uma opção, e as emendadas ou rasuradas.
5. O fiscal de sala não está autorizado a alterar qualquer destas instruções. Em caso de dúvida, solicite a presença do coordenador local.
6. Você só poderá retirar-se definitivamente do recinto de realização da prova após 1 hora contada do seu efetivo início, **sem levar este Caderno de Questões**.
7. Você só poderá levar este **Caderno de Questões** caso permaneça na sala até 1 hora antes do término da prova.
8. Por motivo de segurança, só é permitido fazer anotação durante a prova neste **Caderno de Questões** e no **Cartão de Respostas**. Qualquer outro tipo de anotação será motivo de eliminação automática do candidato.
9. Após identificado e instalado na sala, você não poderá consultar qualquer material, enquanto aguarda o horário de início da prova.
10. Os três últimos candidatos deverão permanecer na sala até que o último candidato entregue o **Cartão de Respostas**.
11. Ao terminar a prova, é de sua responsabilidade entregar ao fiscal o **Cartão de Respostas**. Não esqueça seus pertences.
12. O **Gabarito Oficial da Prova Objetiva** será disponibilizado no site www.funcab.org, conforme estabelecido no Cronograma.

BOA PROVA!

Leia o texto abaixo e responda às questões propostas.

Por que sujamos tanto?

Vamos ser francos. Não é preciso ser sanitaria ou técnico em gestão ambiental para perceber que o Rio está uma imundície, apinhado de papéis amassados, latinhas, guimbas de cigarro, cocô de cachorro e cusparadas pelo chão. Um breve passeio pelas calçadas da Zona Sul já é suficiente para dar um panorama da (horrrível) situação. Na semana passada, o prefeito Eduardo Paes resolveu cravar o dedo na ferida e anunciou uma cruzada radical para reduzir o lixo deixado nas vias públicas. “As pessoas precisam ser menos porcas”, bronqueou. As palavras fortes não foram um desabafo do momento, um ato impensado. O tom áspero foi proposital. De fato, a ideia era mexer com os brios do único agente capaz de mudar esse cenário: o próprio carioca. Diariamente são despejadas nos aterros sanitários municipais 8 840 toneladas de resíduos, quantidade perfeitamente compatível com uma metrópole. Há, porém, uma diferença gritante quando esse número é confrontado com os dos grandes centros urbanos europeus. Aqui, a quantidade de dejetos retirada das ruas corresponde a 37% do total recolhido pela Companhia Municipal de Limpeza Urbana (Comlurb). Trata-se de uma façanha às avessas, um mal que, além do aspecto estético, ajuda a disseminar doenças e provoca enchentes. “Não pode ser assim. Está demais”, reclama Paes.

O morador da cidade, chafurdando na imundície, acabou se habituando à desordem e não se dá conta da dimensão do problema. Na verdade, não consegue entender o óbvio: muitas vezes, ele próprio é o principal agente da sujeira que tanto o repulsa. Uma pesquisa encomendada ao Ibope pela ONG Rio como Vamos dá uma ideia do desafio à frente. No levantamento, 83% dos entrevistados responderam que os cariocas deveriam parar de emporcalhar as vias públicas. À primeira vista, o número demonstra um grau de conscientização europeu. A questão é que os outros 17% restantes não são certamente os únicos a jogar lixo no chão, nas águas do mar, nas calçadas...

(...)

Por qualquer ângulo, a provocação do prefeito Eduardo Paes vem em boa hora e deve ser encarada como um chamado em favor de um Rio mais limpo. Se a tarefa de recolher o material lançado pelos “porcos” fosse menos trabalhosa, a prefeitura reduziria seus gastos, o contribuinte veria seu dinheiro mais bem empregado e, acima de tudo, não viveríamos em um lugar que, em determinadas áreas, parece um chiqueiro. Além de cutucar a população, Paes pretende estabelecer metas para a redução da

imundície e prepara, para os próximos dias, uma jogada de efeito. A seu comando, a Comlurb vai deixar de retirar os detritos das praias da Avenida Rio Branco por 24 horas, uma maneira de chamar atenção para o problema. Um lance meio espalhafatoso, é verdade, mas correto. Os cidadãos cariocas precisam entender que cuidar do próprio lixo é um ótimo começo para quem vai receber uma Copa do Mundo e uma Olimpíada. Os turistas merecem. Nós também. (Patrick Moraes. *Revista Veja*, 2/12/2009)

Chafurdar: revolver-se, atolar-se em chafurda.

Chafurda: chiqueiro ou lamaçal onde os porcos se atolam.

Questão 01

Apenas uma das frases abaixo foi empregada, no texto, com sentido denotativo. Aponte-a.

- A) “Não é preciso ser sanitaria ou técnico em gestão ambiental para perceber que o Rio está uma imundície...”
- B) “Na semana passada, o prefeito Eduardo Paes resolveu cravar o dedo na ferida...”
- C) “...anunciou uma cruzada radical para reduzir o lixo deixado nas vias públicas.”
- D) “As pessoas precisam ser menos porcas...”
- E) “O morador da cidade, chafurdando na imundície, acabou se habituando à desordem e não se dá conta da dimensão do problema.”

Questão 02

Assinale a única opção que NÃO está de acordo com as ideias veiculadas no texto.

- A) A prefeitura do Rio é responsável pela sujeira em que se encontra a cidade carioca.
- B) Pela leitura do texto, percebe-se que o autor critica o comportamento do cidadão do Rio de Janeiro.
- C) O próprio cidadão que joga a sujeira no chão critica o comportamento do carioca.
- D) Quanto à produção de lixo, a cidade do Rio de Janeiro pode ser comparada às metrópoles europeias.
- E) O carioca se beneficiaria se o dinheiro gasto na limpeza da cidade pudesse ser aplicado em outras áreas.

Questão 03

No trecho abaixo, observe que, para evitar a repetição de palavras, o autor fez uso de um pronome relativo. Marque o antecedente do pronome QUE.

“Se a tarefa de recolher o material lançado pelos “porcos” fosse menos trabalhosa, a prefeitura reduziria seus gastos, o contribuinte veria seu dinheiro mais bem empregado e, acima de tudo, não viveríamos em um lugar QUE, em determinadas áreas, parece um chiqueiro.”

- A) tarefa.
- B) porcos.
- C) áreas.
- D) lugar.
- E) contribuinte.

Questão 04

Em: “Trata-se DE UMA FAÇANHA ÀS AVESSAS...”, que função sintática exerce o termo destacado?

- A) Complemento nominal.
- B) Objeto indireto.
- C) Objeto direto.
- D) Sujeito.
- E) Predicativo.

Questão 05

Assinale a opção em que o acento indicativo de crase foi devidamente utilizado.

- A) O carioca fica frente à frente com a imundície.
- B) É preciso obedecer às orientações da prefeitura.
- C) À noite é muito mais fria nesta época do ano.
- D) Eles se referem à todos os cariocas.
- E) À partir desta semana, haverá modificações nas exigências.

Questão 06

Assinale a opção em que uma vírgula foi usada para separar o adjunto adverbial.

- A) “As palavras fortes não foram um desabafo do momento, um ato impensado.”
- B) “Diariamente são despejadas nos aterros sanitários municipais 8 840 toneladas de resíduos, quantidade perfeitamente compatível com uma metrópole.”
- C) “Trata-se de uma façanha às avessas, um mal que, além do aspecto estético, ajuda a disseminar doenças e provoca enchentes.”
- D) “No levantamento, 83% dos entrevistados responderam que os cariocas deveriam parar de emporcalhar as vias públicas.”
- E) “Há, porém, uma diferença gritante quando esse número é confrontado com os dos grandes centros urbanos europeus.”

Questão 07

Se, na redação do trecho abaixo, o verbo destacado fosse substituído pela forma FOR, os outros verbos da frase deveriam assumir as formas:

“Se a tarefa de recolher o material lançado pelos “porcos” FOSSE menos trabalhosa, a prefeitura reduziria seus gastos, o contribuinte veria seu dinheiro mais bem empregado e, acima de tudo, não viveríamos em um lugar que, em determinadas áreas, parece um chiqueiro.”

- A) reduzirá – verá – viveremos – parece.
- B) reduz – ver – vivermos – parece.
- C) reduzira – vira – vivêramos – parecerá.
- D) reduzisse – visse – vivêssemos – parece.
- E) reduzir – verá – vivermos – parecerá.

Questão 08

Assinale a alternativa em que a lacuna deve ser preenchida com o que está entre parênteses.

- A) Eu não sei o ___ de sujarmos tanto as praias. (porque)
- B) Sujamos, ___, na verdade, não nos preocupamos com a limpeza da cidade. (por quê)
- C) Na verdade, eu nunca soube ___ sujamos tanto a cidade. (porque)
- D) Sujamos tanto ___? (porquê)
- E) A razão ___ sujamos tanto está em nossa falta de consciência. (por que)

Questão 09

Em: “Há, PORÉM, uma diferença gritante quando esse número é confrontado com os dos grandes centros urbanos europeus.”, a palavra destacada poderia ser substituída, sem alteração de sentido, por:

- A) por conseguinte
- B) portanto
- C) contudo
- D) então
- E) por isso

Questão 10

Assinale a alternativa em que a classe gramatical a que pertencem as palavras destacadas foi correta e respectivamente indicada.

“Na semana passada, o prefeito Eduardo Paes resolveu cravar o dedo na ferida e anunciou uma CRUZADA RADICAL PARA reduzir o lixo deixado nas vias PÚBLICAS.”

- A) verbo – adjetivo – verbo – adjetivo.
- B) adjetivo – advérbio – conjunção – substantivo.
- C) substantivo – adjetivo – preposição – adjetivo.
- D) substantivo – substantivo – verbo – substantivo.
- E) adjetivo – substantivo – preposição – advérbio.

Questão 11



Assinale a alternativa que apresenta a classificação da oração destacada no trecho reproduzido abaixo.

“Porque parece que as pessoas acham que a única coisa QUE SE DEVE MANTER LIMPA NA PÁTRIA é o passado histórico e essas coisas.”

- A) coordenada sindética explicativa.
- B) subordinada substantiva objetiva direta.
- C) subordinada adverbial consecutiva.
- D) coordenada sindética aditiva.
- E) subordinada adjetiva restritiva.

MATEMÁTICA

Questão 12

Estudando para esse concurso, um candidato lia 60 páginas em 5 horas. No final, ele manteve o ritmo, mas passou a estudar 7 horas por dia. O número de páginas, a mais, que ele passou a ler foi:

- A) 24
- B) 72
- C) 84
- D) 96
- E) 100

Questão 13

Dois vendedores, Paulo e Pedro, visitam um mesmo restaurante da cidade. Paulo visita de 10 em 10 dias, e Pedro, de 12 em 12 dias. Se hoje eles visitaram o restaurante juntos, essa visita conjunta se repetirá daqui a:

- A) 20 dias.
- B) 24 dias.
- C) 30 dias.
- D) 45 dias.
- E) 60 dias.

Questão 14

A tabela abaixo representa os salários de um grupo de funcionários de uma empresa do município de Valença:

NÚMERO DE FUNCIONÁRIOS	SALÁRIO
10	R\$ 600,00
08	R\$ 800,00
05	R\$ 1.000,00
02	R\$ 1.500,00

Com base na tabela, o salário médio desses funcionários, em reais, é:

- A) R\$ 758,00
- B) R\$ 816,00
- C) R\$ 854,00
- D) R\$ 912,00
- E) R\$ 976,00

Questão 15

Durante uma partida de futebol entre os guardas municipais, um deles chutou a bola para o alto, evitando que o time adversário marcasse um gol. Suponha que a altura h , em metros; o tempo t , em segundos, após o chute, seja $h(t) = 8 + 6t - t^2$. A altura máxima, em metros, atingida pela bola foi:

- A) 12
- B) 15
- C) 16
- D) 17
- E) 18

Questão 16

Numa festa infantil, serão distribuídos um total de 288 cajuzinhos, 394 beijinhos de coco e 432 brigadeiros. Essa distribuição será feita de maneira que se atenda ao maior número possível de convidados e que todos recebam o mesmo número de cajuzinhos, o mesmo número de beijinhos de coco e o mesmo número de brigadeiros, sem que haja sobra de qualquer dos docinhos.

Depois da distribuição, o número de brigadeiros que cada convidado ganhou foi:

- A) 6
- B) 8
- C) 9
- D) 12
- E) 16

Questão 17

Uma professora comprou duzentas lembranças para o encerramento do ano letivo. Ela estava sem tempo e não pôde comprar no atacado. Comprando numa loja perto da escola, pagou um pouco mais. Nessa loja, cada lembrança saiu por R\$ 6,00, e o lojista teve uma margem de lucro de 25% em relação ao preço do atacado.

O valor, em reais, que ela teria economizado se tivesse comprado no atacado corresponde a:

- A) R\$ 160,00
- B) R\$ 200,00
- C) R\$ 240,00
- D) R\$ 300,00
- E) R\$ 360,00

Questão 18

Para gramar um campo de futebol com as dimensões abaixo, uma empresa comprou grama natural. Pagou R\$ 6,00 o metro quadrado e gramou todo campo.

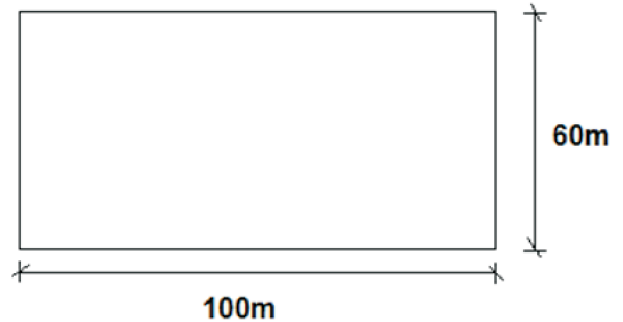

O valor gasto com a compra da grama foi:

- A) R\$ 38.000,00
- B) R\$ 36.000,00
- C) R\$ 25.000,00
- D) R\$ 24.000,00
- E) R\$ 20.000,00

Questão 19

Considere que as seguintes afirmações sejam verdadeiras:

“Algum agente ambiental é bonito.”

“Todo agente ambiental é educado.”

Logo, a afirmação verdadeira é:

- A) Algum agente ambiental educado é bonito.
- B) Algum agente ambiental bonito não é educado.
- C) Algum agente ambiental não bonito é educado.
- D) Todo agente ambiental educado é bonito.
- E) Todo agente ambiental bonito não é educado.

Questão 20

Numa caixa, temos 6 bolas pretas e 8 bolas brancas. Duas bolas são retiradas aleatoriamente dessa caixa de uma única vez e sem reposição. A probabilidade de que as duas bolas sejam de mesma cor é:

A) $P(E) = \frac{12}{21}$

B) $P(E) = \frac{14}{35}$

C) $P(E) = \frac{41}{83}$

D) $P(E) = \frac{1}{2}$

E) $P(E) = \frac{51}{92}$

Questão 21

Para trabalhar no plantão de final de semana, um setor da prefeitura tem 6 funcionários para escalar. O número de grupos de plantonistas que podem ser montados com pelo menos 4 desses 6 funcionários é:

- A) 22
- B) 36
- C) 72
- D) 60
- E) 120

CONHECIMENTO DA HISTÓRIA DE VALENÇA

Questão 22

Valença tem um forte potencial turístico, representado por suas cachoeiras, rios e especialmente por suas antigas fazendas de café. No município preserva-se a memória da participação de Valença em eventos importantes da história do próprio país, como o acervo do Museu Tenente Amaro, que reúne:

- A) objetos e arsenal da presença de Valença na Guerra do Paraguai.
- B) utensílios e armamento dos integrantes da Revolta Constitucionalista contra Vargas.
- C) fotos e artigos da participação na Campanha da Itália durante a II Guerra Mundial.
- D) artigos e documentos oficiais de republicanos e abolicionistas de Valença.
- E) registros e material de campanha dos tenentistas contra o presidente Arthur Bernardes.

Questão 23

As principais causas da decadência do café no vale sul fluminense do Paraíba, incluindo o município de Valença, foram: a utilização de técnicas inadequadas de plantio e cultivo e o mau uso da terra. Dentre as técnicas inadequadas, destacou-se o plantio do café em linha reta, de cima para baixo, e não em curvas de nível. Com isso, o cafeeiro tinha suas raízes capilares lavadas e expostas ao ar e ao sol pelas águas das chuvas, o que diminuía, consideravelmente, a sua produtividade e o seu tempo de vida útil. Além disso, a enxurrada removía a camada fértil do solo que era depositada nas várzeas ou levada pelas águas dos rios da região. A inevitável erosão tornava as encostas imprestáveis. Podemos ainda apontar dois outros fatores de intensificação da esterilização encontrada na região de Valença, sendo:

- A) a urbanização acelerada e a introdução do cultivo de milho.
- B) o uso abusivo de agrotóxicos e a mecanização intensiva.
- C) a pecuária extensiva e o reflorestamento de eucalipto.
- D) o cultivo itinerante de roçado e a abertura de estradas federais.
- E) o desmatamento intensivo e as queimadas constantes.

Questão 24

O processo de aquecimento da economia Valenciana seria acelerado a partir de 1910. No início do século XX acontecia uma grande expansão nos negócios ligados à indústria têxtil em todo o país, dando início a um novo ciclo econômico na história de Valença. Além das ferrovias já implantadas no município, aponte um outro fator que favoreceu esse novo ciclo.

- A) O povoamento com excedentes demográficos de mão de obra especializada, adaptadas ao trabalho fabril.
- B) Redes bancárias com capitais privados provenientes de excedentes do mercado de café e da imigração portuguesa instalada.
- C) A sua posição geográfica em relação aos grandes mercados do Rio, São Paulo e Brasília.
- D) A concentração de propriedades produtoras de algodão para fornecimento de matéria-prima para as tecelagens locais.
- E) A existência no município de barragens e quedas d'água naturais com fornecimento de energia barata para o desenvolvimento industrial.

Questão 25

“Os recursos remanescentes do Vale foram migrando para o “Oeste” paulista. Muitos cafeicultores deixaram suas fazendas em busca do novo Eldorado como, por exemplo, o coronel José Pereira Barreto que, junto com seu irmão, Luiz Pereira Barreto, outros irmãos e sobrinhos, formaram a célebre “Caravana Pereira Barreto” que, partindo de Resende em 1876, de trem até Cachoeira Paulista — ponto final da Estrada de Ferro D. Pedro II na época — e depois a cavalo, em carroças e a pé, com pertences, mais de 60 escravos, animais e ferramentas, foram plantar café em terras adquiridas em Ribeirão Preto.”
(disponível em <http://www.portalsaofrancisco.com.br/alfa/ciclo-do-cafe/ciclo-do-cafe-7.php>)

O texto descreve um movimento ocorrido em quase todo vale sul fluminense cafeicultor. Entre os motivos que justificam essa migração, pode-se apontar:

- A) o fortalecimento da mão de obra imigrante, conjugado com o solo fértil do “Oeste” (terra roxa, do italiano “rossa”).
- B) as técnicas de cultivo e tratamento mais tradicionais responsáveis pela diferença da quantidade produzida e pela produtividade.
- C) o elevado emprego de trabalhadores remunerados provenientes da migração intrarregional Rio-SP.
- D) os investimentos do capital excedente de café em infraestrutura de transporte na Vale Sul fluminense, facilitando o deslocamento populacional.
- E) a aquisição de novas terras, por pequenos proprietários imigrantes europeus, no estado de São Paulo, para a prática policultora.

Questão 26

Leia o texto abaixo:

A SERRA DOS MASCATES

“A serra dos mascates, localizada no perímetro urbano da cidade de Valença-RJ, considerada de relevante interesse ecológico, engloba uma área de preservação permanente que é O Mato das Águas, que já consta como tal na Lei Orgânica do Município, onde são encontrados, ainda preservados, remanescentes de Mata Atlântica. (...). Mantém uma diversidade biológica regional, típica de Mata Atlântica, onde não foi feito nenhum trabalho de identificação de fauna e flora.”(PROJETO DE LEI Nº 1426/2008, disponível em <http://alerjn1.alerj.rj.gov.br>)

A partir das informações do texto, identifique a alternativa correta com relação à Mata Atlântica, remanescente, no município de Valença.

- A) Abriga uma pequena taxa de biodiversidade, mas possui espécies raras de plantas, animais e microrganismos desconhecidos.
- B) Pela sua redução, não mais atua como reguladora do clima regional, além de não conservar os mananciais que abastecem o município.
- C) É uma floresta tropical que apresenta uma grande variedade de espécies, resultante de um quadro climático de temperaturas altas e de elevada umidade.
- D) É uma vegetação rarefeita e mal distribuída, recobrando, principalmente, as escarpas voltadas para o mar.
- E) Vem sendo devastada desde o período colonial, mas o uso das queimadas vem diminuindo devido à umidade existente no ar atmosférico.

NOÇÕES DE ADMINISTRAÇÃO PÚBLICA MUNICIPAL

Questão 27

Nos termos da Constituição Federal, são Poderes da União, independentes e harmônicos entre si:

- A) o Supremo Tribunal Federal, a Câmara dos Deputados e o Senado Federal.
- B) o Legislativo, o Executivo e o Judiciário.
- C) o Legislativo, o Executivo, o Judiciário e o Ministério Público.
- D) a Polícia Federal, o Ministério da Justiça e o Supremo Tribunal Federal.
- E) o Tribunal Superior Eleitoral, o Tribunal Superior do Trabalho e o Superior Tribunal de Justiça.

Questão 28

Segundo a Constituição Federal:

- A) é livre a expressão da atividade intelectual, artística, científica e de comunicação, salvo censura ou dependência de licença prevista em lei.
- B) é livre a expressão da atividade intelectual, artística, científica e de comunicação, caso obtida prévia licença nos termos legais.
- C) é livre a expressão da atividade intelectual, artística, científica e de comunicação, salvo censura.
- D) é livre a expressão da atividade intelectual, artística, científica e de comunicação, independentemente de censura ou licença.
- E) é livre a expressão da atividade intelectual, artística e científica, dependendo de licença a atividade de comunicação.

Questão 29

No caso de iminente perigo público, prevê a Constituição Federal que:

- A) a autoridade competente poderá usar de propriedade particular, independentemente de autorização ou indenização.
- B) a autoridade competente poderá usar de propriedade particular, assegurada ao proprietário indenização ulterior, se houver dano.
- C) a autoridade competente poderá usar de propriedade particular, independentemente de indenização.
- D) não poderá a autoridade administrativa competente usar de propriedade particular sem prévia decisão judicial que a autorize.
- E) não poderá a autoridade administrativa competente usar de propriedade particular sem autorização do seu proprietário, sob pena de incorrer em abuso de autoridade.

Questão 30

Consiste em crime inafiançável e imprescritível, por força de previsão constitucional:

- A) o tráfico de órgãos humanos.
- B) a extorsão mediante sequestro.
- C) o estupro.
- D) qualquer crime qualificado pela lei como hediondo.
- E) o racismo.

Questão 31

Sobre a Lei Orgânica do Município de Valença assinale a alternativa correta.

- A) Pode ser emendada mediante proposta de, ao menos, um terço dos membros da Câmara Municipal, ou do Prefeito, sujeitando-se à votação em dois turnos, e à aprovação por dois terços dos membros da Câmara Municipal.
- B) Somente pode ser emendada mediante proposta do Prefeito Municipal.
- C) Não se sujeita a emendas.
- D) Pode ser emendada mediante proposta de qualquer vereador, sendo aprovada sob o escrutínio da maioria dos membros da Câmara Municipal.
- E) Pode ser emendada mediante proposta da maioria dos membros da Câmara, sujeitando-se à votação em dois turnos, e à aprovação por unanimidade dos vereadores presentes.

CONHECIMENTOS ESPECÍFICOS

Questão 32

A teoria do desenvolvimento e da aprendizagem que aborda o desenvolvimento cognitivo mediante um sistema de transformações contínuas que comportam uma história e uma evolução das funções psicológicas geradoras de mudanças na capacidade de interação com o meio, é conhecida como teoria:

- A) Inatista.
- B) Comportamentista de base empirista.
- C) da Gestalt.
- D) Psicogenética de Piaget.
- E) Interacionista de Vygotsky.

Questão 33

“É verdade que a atitude de dar notas com base em provas escritas tem limitações. As provas frequentemente são empregadas apenas para medir capacidade de memorização. Os livros didáticos e as tarefas dadas pelos professores estão repletos de exercícios desse tipo. Os professores, por sua vez, têm dificuldades em avaliar resultados mais importantes do processo de ensino, como a compreensão, a originalidade, a capacidade de resolver problemas, a capacidade de fazer relações entre fatos e ideias, etc.” (LIBÂNEO, J. C. *Didática*. São Paulo: Cortez, 1994, p. 200)

No entanto, o professor competente, ao avaliar a aprendizagem:

- I. utiliza-se de variados instrumentos de avaliação.
- II. elabora provas contextualizadas.
- III. privilegia a memorização dos conteúdos.
- IV. cria um ambiente favorável ao controle das emoções.
- V. propõe prioritariamente questões transcritórias, e não operatórias.

Estão corretas:

- A) Apenas I e II.
- B) Apenas III e IV.
- C) Apenas I, II e IV.
- D) Apenas II, III e V.
- E) Apenas III e V.

Questão 34

As instituições de Educação Infantil devem criar procedimentos para acompanhamento do trabalho pedagógico e para a avaliação do desenvolvimento das crianças. Qual das alternativas abaixo NÃO condiz com estes procedimentos?

- A) A observação crítica e criativa das atividades, das brincadeiras e interações das crianças no cotidiano.
- B) Utilização de múltiplos registros realizados por adultos e crianças (relatórios, fotografias, desenhos, álbuns, etc.).
- C) Documentação específica que permita às famílias conhecer o trabalho da instituição junto às crianças e os processos de desenvolvimento e aprendizagem da criança na Educação Infantil.
- D) Anão retenção das crianças na Educação Infantil.
- E) A continuidade dos processos de aprendizagem, por meio da avaliação formal quantitativa aos diferentes momentos de transição vividos pela criança (transição creche/pré-escola e transição pré-escola/Ensino Fundamental).

Questão 35

Amanda é uma criança de 3 anos, muito criativa e imaginativa. Durante as brincadeiras livres, ela convoca algumas amigas para serem pacientes em seu consultório. Junto com as colegas, utiliza alguns materiais da sala para compor o cenário, como telefone, maca, medicamentos, mesa, papéis, caneta, etc. Certo dia, Amanda nos pregou um susto com sua brincadeira de médica. Ela pingou cola nos olhos de uma outra criança que, desesperada, começou a gritar. Corri imediatamente para socorrê-la e, na mesma hora, eu...

Marque a alternativa que dá continuidade ao texto acima, de acordo com os procedimentos de primeiros socorros.

- A) irriguei seus olhos com soro fisiológico, durante vários minutos, até que a cola fosse totalmente removida.
- B) utilizei um colírio anestésico para poder remover a cola sem causar dor.
- C) peguei papel toalha e removi a cola que estava em seus olhos.
- D) solicitei uma ambulância para levá-la ao hospital.
- E) coloquei em seus olhos algodões encharcados com água boricada e deixei agir até que a cola fosse totalmente removida.

Questão 36

O ensino desenvolvido pela escola necessita contemplar além das experiências prévias dos alunos, diversificados meios letrados, portadores de informações significativas, para a compreensão do que se lê e do que se escreve na sociedade. As alternativas abaixo referem-se à alfabetização e ao letramento. Apenas uma delas apresenta informação INCORRETA. Assinale-a.

- A) Letramento é um termo utilizado para acentuar o trabalho com as práticas sociais de leitura e da escrita, ampliando o conceito de alfabetização comumente relacionado com a aquisição do código escrito.
- B) As interações entre os alunos, o uso diversificado de materiais escritos e a proposição de atividades com sentido favorecem o processo de alfabetização.
- C) A organização de um ambiente alfabetizador em uma sala de aula e o alcance, pelo aluno, da hipótese alfabética na escrita têm o mesmo significado.
- D) A escolha por um método de alfabetização, no período inicial do Ensino Fundamental, depende da opção dos professores em relação às unidades de partida a serem consideradas: da parte ao todo, do todo à parte ou combinando as duas formas.
- E) Os termos alfabetização e analfabetismo podem variar de acordo com o contexto sociocultural.

Juliana está cursando o primeiro ano do Ensino Fundamental em uma escola construtivista. Sua mãe está muito preocupada com os erros gramaticais que Juliana vem cometendo em suas produções de texto. Então, resolveu conversar com a professora sobre a sua insatisfação quanto ao ensino da escola.

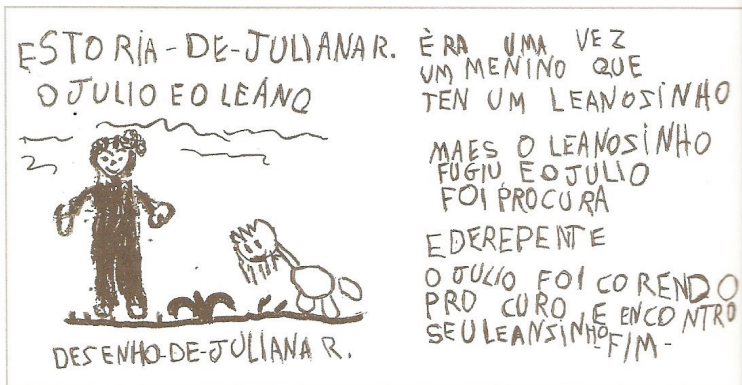

(SEBER, Maria da Glória. *A escrita infantil: o caminho da construção*. São Paulo: Scipione, 1997)

Partindo dessas informações, qual seria a resposta da professora diante da angústia da mãe?

- A) É natural esta preocupação, o ideal é dar à Juliana aulas de reforço escolar.
- B) Também percebo que Juliana é uma aluna fraca, sugiro que ela retorne para o último período da pré-escola.
- C) Juliana está tendo liberdade para construir textos, e isto é importante para o seu processo de alfabetização. Mandarei para casa mais exercícios para que ela possa treinar gramática.
- D) Sabemos que sua escrita está incorreta, mas o que valorizamos é a produção criativa da criança e seu entendimento a respeito de como organizar a história.
- E) Juliana é uma menina muito inteligente e criativa, mas se distrai facilmente conversando com os colegas, acredito que, por esta razão, esteja errando tanto.

Fragmento: (para responder às questões 38 e 39).

[...]

A leitura não pode ser confundida com decodificação de sinais, com reprodução mecânica de informações ou com respostas convergentes a estímulos escritos pré-elaborados. Esta confusão nada mais faz do que decretar a morte do leitor, transformando-o num consumidor passivo de mensagens não significativas e irrelevantes.

Daí a necessidade de promover uma renovação nas unidades escolares tornando-as capazes de repensar o ensino e buscar uma nova dinâmica de leitura, voltada para suas mais diversas interfaces e não apenas se detendo na busca de informação. Dessa forma, será possível despertar no aluno o prazer de ler, sustentáculo fundamental da atividade de leitura.

[...]

“No processo de leitura deve-se levar em consideração o conhecimento prévio do aluno, uma vez que o mesmo precisa estabelecer uma ponte entre o saber adquirido em seu dia a dia com os conhecimentos que obtém durante o processo ensino aprendizagem. Mas para que isto aconteça, o educador precisa dispor de estratégias de leitura que venham contribuir para que o aluno desperte em si o desejo de ler em decorrência de um conhecimento significativo. Silva (2002, p. 96) afirma que “leitura sem compreensão e sem recriação do significado é pseudoleitura, é um empreendimento meramente ôntico”.

A leitura é uma atividade que se desempenha individualmente, mas está integrada ao contexto social que vai desde a capacidade de decodificação do sistema da escrita até a compreensão do texto lido. Ler com compreensão é determinar o sentido real do texto com as interferências que o leitor achar necessário, partindo da simples interpretação da real mensagem do texto ao ler as entrelinhas. Para que o aluno alcance esse nível de compreensão, precisa exercitar e ampliar através das diversas atividades que poderão ser proporcionadas pelo professor na escola, e esta deve criar condições para o desenvolvimento de todas as potencialidades do educando, a fim de propiciar uma aprendizagem e ensino com qualidade. Para tanto, deve abrir as portas para o novo, valorizando as diversas formas de cultura, retirando os alunos do isolamento de textos repetitivos, enfim, liberando o conhecimento de formalismo, possibilitando ao aluno fazer suas escolhas, selecionar suas leituras e, conseqüentemente, expressar-se melhor e posicionar-se como cidadão. (Texto disponível em <http://monografias.brasilecola.com/educação/leitura>. Consulta em 01/11/2011.)

Questão 38

Estão de acordo com o fragmento todas as ideias expostas abaixo, EXCETO:

- A) “O papel do professor, como mediador entre a leitura e o aluno, torna-se cada vez mais importante, uma vez que sua participação no processo de desenvolvimento da criança influencia sobremaneira a formação do gosto pela leitura.”
- B) “O processo de leitura se realiza de forma individual por parte do leitor, embora desencadeie e desenvolva na coletividade a importância da leitura para a formação crítica e social do indivíduo, estando ligada diretamente à forma como a escola desenvolve o trabalho de incentivo à leitura.”
- C) “É preciso despertar na criança a noção de leitura como um processo abrangente de compreensão de sentido, fruto de diálogo com o que é lido. Algo muito vivo e desafiante, ao mesmo tempo, exigente e compensador.”
- D) “A leitura desenvolvida na escola objetiva a transmissão de conhecimento padrão da língua e demais conteúdos curriculares, desarticulados da realidade do aluno, enfatizando a simples decodificação de códigos.”
- E) “Ler é não só uma ponte para a tomada de consciência, mas também um modo de existir no qual o indivíduo compreende e interpreta a expressão registrada pela escrita e passa a compreender-se no mundo.”

Questão 39

Assinale a alternativa que apresenta a função social da linguagem, enfatizada no fragmento.

- A) Metalinguística.
- B) Ideacional.
- C) Interpessoal.
- D) Hierárquica.
- E) Textual.

Questão 40

O uso da linguagem no quadro abaixo exemplifica variação linguística:



- A) regional.
- B) literária.
- C) técnica.
- D) padrão.
- E) histórica.

Questão 41

Érica é encarregada de carimbar as carteirinhas de frequência dos alunos. Ela carimba 4 carteirinhas por minuto numa escola com 320 alunos.

O tempo necessário para ela carimbar metade das carteirinhas é:

- A) 10 minutos.
- B) 20 minutos.
- C) 40 minutos.
- D) 50 minutos.
- E) 60 minutos.

Questão 42

“No ensino tradicional, as crianças acabam “dominando” os algoritmos depois de treinos cansativos, mas sem conseguirem compreender o que fazem. Com o material dourado de Montessori, a situação é outra: as relações numéricas abstratas passam a ter imagem concreta, facilitando a compreensão. Obtém-se, então, além da compreensão dos algoritmos, um notável desenvolvimento do raciocínio e um aprendizado bem mais agradável”. (Fonte: www.educar.sc.vsp.br/matematica.)

O material dourado de Montessori é constituído por cubos, placas, barras e cubinhos; o cubo é formado por 10 placas, a placa é formada por 10 barras, e a barra é formada por 10 cubinhos.

Observe a tabela abaixo:

REPRESENTAÇÃO	QUANTIDADE
Cubo	03
Placa	04
Barra	02
Cubinho	05

A representação da quinta parte do dobro desse número é:

- A) uma unidade de milhar, sete centenas, três dezenas e quatro unidades.
- B) uma unidade de milhar, três centenas e sete dezenas.
- C) uma unidade de milhar, sete centenas, três dezenas e cinco unidades.
- D) duas unidades de milhar, cinco centenas, três dezenas e sete unidades.
- E) duas unidades de milhar, três dezenas e sete unidades.

Questão 43

Valdineia, ao estudar o sistema binário, isto é, de base dois, viu que é simples e prático. Cada posição digital representa uma potência de base dois.

Na base dois, o número $N = 1101$ e equivale a $N = 13$ no sistema decimal:

Observe como converter de binário para decimal.

$$N = 1101$$

$$N = 1 \cdot 2^3 + 1 \cdot 2^2 + 0 \cdot 2^1 + 1 \cdot 2^0$$

$$N = 1 \cdot 8 + 1 \cdot 4 + 0 + 1$$

$$N = 8 + 4 + 1$$

$$N = 13 \text{ no sistema decimal.}$$

POTÊNCIAS	VALOR
2^0	1
2^1	2
2^2	4
2^3	8
2^4	16
2^5	32
2^6	64
2^7	128
2^8	256
2^9	512
2^{10}	1024

Valdineia nasceu no ano x . O valor de x no sistema binário é $x = 1010111$. No sistema decimal, o ano de nascimento de Valdineia será:

- A) 47
- B) 57
- C) 67
- D) 77
- E) 87

Questão 44

O desenho a seguir mostra parte do sistema digestório humano.

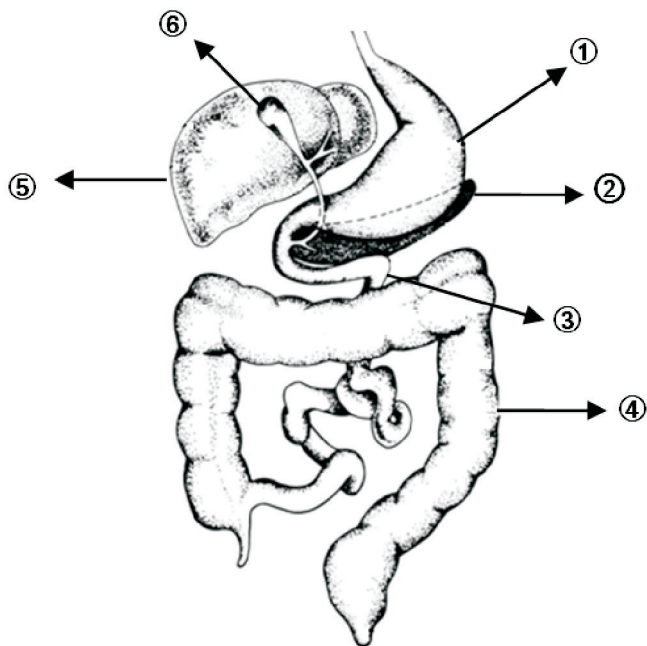

Podemos afirmar que:

- A) a bile, que emulsiona gorduras, é produzida em 4 e é armazenada em 5.
- B) a lipase pancreática é produzida em 2 e irá atuar em 1.
- C) a principal enzima de 1 é a pepsina, que atua em pH ácido.
- D) uma das enzimas presentes no suco digestório produzido em 6 é a ptilina.
- E) em 3 ocorre um fenômeno mecânico da digestão – a quimificação.

Questão 45

No esquema a seguir, estão sendo mostrados os níveis tróficos de uma cadeia alimentar, de um ecossistema terrestre, onde os decompositores NÃO foram representados.



Com relação a essa cadeia alimentar, foram feitas as seguintes afirmações:

- I. A quantidade de energia e de matéria disponíveis de um nível trófico para outro diminui ao longo da cadeia alimentar.
- II. Caso seja lançado DDT nesse ecossistema, o maior acúmulo desse inseticida ocorrerá no 1º nível trófico (produtores).
- III. Se a população de cobras for exterminada desse ecossistema, a população de corujas diminui, e a de ratos aumenta.

Assinale a alternativa correta.

- A) Apenas a I está correta.
- B) Apenas a II está correta.
- C) Apenas II e III estão corretas.
- D) Apenas I e III estão corretas.
- E) I, II e III estão corretas.

Questão 46

O mapa a seguir é conhecido como representação de Mercator. É uma das representações mais utilizadas no mundo e foi concebida com base em uma projeção cartográfica. A projeção que transformou o globo terrestre no mapa de Mercator é conhecida como:



Fonte: <http://static.infoescola.com/wp-content>

- A) Cônica.
- B) Azimutal.
- C) Cilíndrica.
- D) Plana.
- E) Geoide.

Questão 47

A história do Rio de Janeiro se confunde com a história do Brasil. Diversos aspectos econômicos e culturais identificados pela nação brasileira surgiram no estado do Rio de Janeiro. A região denominada de Médio Paraíba, onde se localiza o município de Valença, possui características históricas relevantes também na história do estado e do país. A característica histórica mais significativa é:

- A) expansão do ciclo do café e suas respectivas construções.
- B) desenvolvimento industrial do setor metal mecânico.
- C) elevado potencial turístico baseado nas paisagens naturais.
- D) localização privilegiada na logística dos transportes.
- E) polo de qualificação da mão de obra em setores tecnológicos.