



Janeiro/2012

## TRIBUNAL DE JUSTIÇA DO ESTADO DE PERNAMBUCO

Concurso Público para provimento de cargos de

### Analista Judiciário - APJ Médico Cardiologista

Nome do Candidato

Caderno de Prova 'AN', Tipo 001

Nº de Inscrição

MODELO

Nº do Caderno

MODELO1

Nº do Documento

0000000000000000

ASSINATURA DO CANDIDATO

00001-0001-0001

# PROVA

## Conhecimentos Gerais Conhecimentos Específicos

### INSTRUÇÕES

- Verifique se este caderno:
  - corresponde a sua opção de cargo.
  - contém 60 questões, numeradas de 1 a 60.Caso contrário, reclame ao fiscal da sala um outro caderno.  
Não serão aceitas reclamações posteriores.
- Para cada questão existe apenas UMA resposta certa.
- Você deve ler cuidadosamente cada uma das questões e escolher a resposta certa.
- Essa resposta deve ser marcada na FOLHA DE RESPOSTAS que você recebeu.

### VOCÊ DEVE

- Procurar, na FOLHA DE RESPOSTAS, o número da questão que você está respondendo.
- Verificar no caderno de prova qual a letra (A,B,C,D,E) da resposta que você escolheu.
- Marcar essa letra na FOLHA DE RESPOSTAS, conforme o exemplo: (A) ● (C) (D) (E)

### ATENÇÃO

- Marque as respostas primeiro a lápis e depois cubra com caneta esferográfica de tinta preta.
- Marque apenas uma letra para cada questão, mais de uma letra assinalada implicará anulação dessa questão.
- Responda a todas as questões.
- Não será permitida qualquer espécie de consulta, nem o uso de máquina calculadora.
- A duração da prova é de 3 horas, para responder a todas as questões e preencher a Folha de Respostas.
- Ao término da prova, devolva este caderno de prova ao aplicador, juntamente com sua Folha de Respostas.
- Proibida a divulgação ou impressão parcial ou total da presente prova. Direitos Reservados.



## CONHECIMENTOS GERAIS

## Língua Portuguesa

**Atenção:** Para responder às questões de números 1 a 4, considere o texto abaixo.

1 *As sociedades modernas da Europa ocidental, ou dos continentes e espaços colonizados ou profundamente influenciados por ela, que hoje abrangem quase todo o globo terrestre, podem ser descritas sucintamente por alguns traços gerais: o Estado-nação, o capitalismo, a forma industrial de organização da produção; a convivência e sociabilidade urbanas; e os valores jurídicos constitucionais de liberdade e igualdade. Tais traços, por si sós, entretanto, não eliminaram seus contrários – solidariedades étnicas, formas pré-capitalistas de produção, a vida rural ou as hierarquias sociais. A novidade moderna consiste, antes, na rearticulação, em todos os planos, das formas e relações sociais antigas sob a égide desses novos traços.*

15 *Assim, no que diz respeito à organização social, as hierarquias, os privilégios, as deferências e os outros modos de expressão das desigualdades entre os seres humanos passaram, para serem aceitos, a depender de outras lógicas de construção e justificação. Tornaram-se, do mesmo modo, fontes permanentes de contestação, propiciadoras de lutas libertárias de emancipação e fermento de novas identidades sociais.*

(Antonio Sérgio Alfredo Guimarães. "Desigualdade e diversidade: os sentidos contrários da ação". In **Agenda brasileira: temas de uma sociedade em mudança**. São Paulo: Companhia das Letras, 2011. p. 168)

1. O autor,

- (A) ao caracterizar as sociedades modernas, chama a atenção para o fato de que o perfil desenhado tem abrangência universal, dado o cenário globalizante da contemporaneidade.
- (B) ao realizar a descrição das sociedades modernas, por meio de seus *traços gerais*, ordena-os de modo a expressar *sucintamente* o avanço de sua importância.
- (C) na série anunciada pelos dois-pontos (linha 5), elenca características exatamente proporcionais entre si, o que motiva a sequência delas sem a formação de qualquer tipo de subconjunto.
- (D) ao mencionar *Tais traços*, faz o pronome retomar especificamente o segmento *os valores jurídicos constitucionais de liberdade e igualdade*, ainda que sob a expressão *alguns traços gerais*, usada antes, tenha acolhido mais itens.
- (E) no terceiro período do primeiro parágrafo, com fundamentos manifestos, expressa um juízo que nega o caráter absoluto ou independente da descrição feita no período inicial.

2. É INCORRETO afirmar:

- (A) a expressão *no que diz respeito à organização social* (linha 15) traduz, no contexto, uma circunstância, implicando um traço restritivo.
- (B) a ideia de que *hierarquias, privilégios e deferências* (linha 16) expressam desigualdades entre os seres humanos está presente no texto, mas de modo subentendido.
- (C) em sociedades modernas, europeias ou não, houve uma ampla reorganização da ordem social quando formas de ação conservadoras conseguiram se sobrepujar aos modernos modos de articulação social, forma de produção e valores jurídicos.
- (D) em aparente contradição, em quase todo o mundo, as desigualdades entre os seres humanos são concomitantemente admitidas e rejeitadas, recusa esta que instiga alterações na organização social.
- (E) compreende-se do texto que grupos humanos buscam legitimar as *desigualdades* (linha 17) entre os seus componentes encadeando-as coerentemente nas convenções da sua peculiar organização social.

3. Afirma-se com correção:

- (A) em *ou dos continentes e espaços colonizados ou profundamente influenciados por ela* (linhas 1 a 3), ambas as sequências introduzidas por **ou** conectam-se diretamente ao segmento *As sociedades modernas*.
- (B) a expressão *por si sós* (linha 9) expressa, no contexto, uma causa.
- (C) se *antes* (linha 12) for substituído por "sobretudo", o sentido original se mantém.
- (D) é admissível considerar que a frase iniciada por *Assim* (linha 15) denota uma ilação.
- (E) a substituição de *para serem aceitos* (linha 18) por "à fim de serem aceitos" mantém a correção e o sentido originais.

4. A substituição que, acolhida pelo padrão culto escrito, mantém o sentido original do texto é a de

- (A) *As sociedades modernas da Europa ocidental [...] podem ser descritas* (linhas 1 a 4) **por** "As sociedades modernas da Europa ocidental [...], pode-se descrevê-las".
- (B) *As sociedades modernas da Europa ocidental, ou dos continentes e espaços colonizados* (linhas 1 e 2) **por** "As sociedades modernas, seja da Europa ocidental, seja dos continentes e espaços colonizados".
- (C) *entretanto* (linha 9) **por** "nesse íterim".
- (D) *sob a égide desses novos traços* (linha 14) **por** "sob a camuflagem desses novos traços".
- (E) *as deferências* (linha 16) **por** "as licenciosidades".



**Atenção:** Para responder às questões de números 5 a 7, considere o texto que segue.

- 1 O destino cruzou o caminho de D. Pedro em situação de desconforto e nenhuma elegância. Ao se aproximar do riacho do Ipiranga, às 16h30 de 7 de setembro de 1822, o príncipe regente, futuro imperador do Brasil e rei de Portugal, estava com dor de barriga. A causa dos distúrbios intestinais é desconhecida. Acredita-se que tenha sido algum alimento malconservado ingerido no dia anterior em Santos, no litoral paulista, ou a água contaminada das bicas e chafarizes que abasteciam as tropas de mula na serra do Mar. Testemunha dos acontecimentos, o coronel Manuel Marcondes de Oliveira Melo, subcomandante da guarda de honra e futuro barão de Pindamonhangaba, usou em suas memórias um eufemismo para descrever a situação do príncipe. Segundo ele, a intervalos regulares D. Pedro se via obrigado a apear do animal que o transportava para “prover-se” no denso matagal que cobria as margens da estrada.

(Laurentino Gomes, **1822**: como um homem sábio, uma princesa triste e um escocês louco por dinheiro ajudaram D. Pedro a criar o Brasil, um país que tinha tudo para dar errado. Rio de Janeiro: Nova Fronteira, 2010. p. 29)

5. É correto afirmar sobre o excerto:

- (A) Formas verbais empregadas, como, por exemplo, *cruzou* (linha 1) e *estava* (linha 5), denotam que o autor, nesse trecho, limita-se a citar fatos passados concebidos por ele como contínuos.
- (B) A presença concomitante de certas formas verbais, como, por exemplo, *cruzou* (linha 1) e *é* (linha 6), evidencia que o autor, nesse trecho, mescla segmentos narrativos com comentários a respeito dos fatos.
- (C) Transformando a oração reduzida *Ao se aproximar do riacho do Ipiranga* (linhas 2 e 3) em desenvolvida, obtém-se “Aproximando-se do riacho do Ipiranga”.
- (D) Transpondo a frase *Testemunha dos acontecimentos, o coronel Manuel Marcondes de Oliveira Melo [...] usou em suas memórias um eufemismo* (linhas 10 a 14) para a voz passiva, obtém-se a forma verbal “tinha usado”.
- (E) Considerado o contexto, a substituição do modo subjuntivo pelo modo indicativo em *tenha sido* (linha 7) não interfere no sentido original, pois em nada fica alterada a atitude do falante em relação ao fato citado.

6. A análise do texto legitima a seguinte afirmação:

- (A) A organização da frase inicial exige que se considere o termo subentendido “sem” (“sem nenhuma elegância”), única possibilidade de torná-la sintaticamente adequada.
- (B) Os segmentos *futuro imperador do Brasil e rei de Portugal e o coronel Manuel Marcondes de Oliveira Melo* exercem a mesma função sintática nas frases em que estão inseridos.
- (C) As aspas em “*prover-se*” sinalizam o sentido pejorativo que o coronel Manuel Marcondes de Oliveira Melo emprestou à expressão.
- (D) Ainda que não tenha impedido a compreensão, a ausência do plural no segundo substantivo da expressão *tropa de mula* só pode ser entendida como um deslize, pois não há possibilidade de o padrão culto acatar essa formulação.
- (E) Considerando que *futuro* significa “que ainda está por vir”, nota-se que, nos casos em que a palavra foi usada (linhas 4 e 13), se toma como “presente” do que está por vir o dia do fato a que o autor se refere.

7. Cada alternativa apresenta segmento transcrito do texto e o mesmo segmento pontuado de modo diferente. A alteração que preserva o respeito ao padrão culto escrito, mas que provoca mudança do sentido original, é a encontrada em:

- (A) *Ao se aproximar do riacho do Ipiranga, às 16h30 de 7 de setembro de 1822,*  
Ao se aproximar do riacho do Ipiranga – às 16h30 de 7 de setembro de 1822 –
- (B) *o príncipe regente, futuro imperador do Brasil e rei de Portugal, estava com dor de barriga.*  
o príncipe regente futuro imperador do Brasil, e rei de Portugal, estava com dor de barriga.
- (C) *Acredita-se que tenha sido algum alimento malconservado ingerido no dia anterior em Santos, no litoral paulista.*  
Acredita-se, que tenha sido algum alimento malconservado, ingerido no dia anterior em Santos, no litoral paulista.
- (D) *ou a água contaminada das bicas e chafarizes que abasteciam as tropas de mula na serra do Mar.*  
ou, a água contaminada; das bicas e chafarizes, que abasteciam as tropas de mula na serra do Mar.
- (E) *Segundo ele, a intervalos regulares D. Pedro se via obrigado a apear do animal que o transportava para “prover-se” no denso matagal que cobria as margens da estrada.*  
Segundo ele a intervalos regulares, D. Pedro se via obrigado, a apear do animal que o transportava para “prover-se” no denso matagal que cobria as margens da estrada.



8. As ideias estão articuladas de modo claro e correto na seguinte frase:

- (A) Mesmo sendo ele um hábil articulador e a despeito do grande prestígio de que gozava, não obteve êxito na transação, pois a verdadeira natureza do negócio lhe escapara.
- (B) Dependendo a transação de um hábil articulador e que gozasse de grande prestígio, do mesmo modo ele não obteve êxito nisso: faltara-lhe a verdadeira natureza do negócio.
- (C) Ele não obteve êxito no processo na transação, ainda que sempre foi hábil articulador e apesar de gozava de grande prestígio, dado a verdadeira natureza do negócio, que tinha ficado obscuro para ele.
- (D) Sendo ele um hábil articulador e gozando de grande prestígio não obteve êxito na transação, visto a verdadeira natureza do negócio ter escapado para ele.
- (E) Não obstante o hábil articulador que era e do grande prestígio que sempre desfrutou não obteve êxito na transação, deixando de ter clara a verdadeira natureza do negócio.

9. A frase que está redigida em conformidade com o padrão culto escrito é:

- (A) Em que pese sobre ele todas as denúncias, comprovadas ou não, insiste por permanecer no cargo, desafiando o senso comum de que deveria pedir demissão.
- (B) Meritíssimo, baseado nos documentos que vão em anexo, solicito vossa interferência para que se apressem as providências legais sugeridas por seu assessor.
- (C) Incipientes ou não nesse tipo de pesquisa, infringiram normas discutidas dias atrás, motivo pelo qual não lhes dei endosso, sabendo que a maior parte deles o deseja muito.
- (D) Não sei das causas que lhes impediram de questionar o modo que foi discutido o dissídio, mas acho que os representantes da classe sabem o porquê disso.
- (E) Não é estranho, a meu ver, essa postergação, principalmente se levar em conta a hesitação que manifestaram anteriormente sobre a data do encontro.

10. A frase que está em conformidade com o padrão culto escrito é:

- (A) Impingiu os filhos, sem grande discrição, convenhamos, a ideia de que a melhor solução seria encaminhá-los a um curso profissionalizante dali a dois semestres.
- (B) Sabia que nada poderia sortir tanto efeito quanto a promessa de que, em sendo necessário, seria, e sem resquício de dúvida, o depositário da causa de seus concidadãos.
- (C) Reteve os documentos para fazer a rescisão dos novos discidentes, mas não suspendeu os privilégios dos que lhe tinham prestado serviços até aquele momento.
- (D) Ele é aquele a quem os astros nunca favoreceram, por isso diz que, se alguém lhe previr benesses de uma conjunção astral, reivindicará o direito de digladiar com ele.
- (E) Fosse quais fossem as questões a serem debatidas, os funcionários cujos salários estavam atrasados combinaram não interpelar, mas também não transigir com a chefia.

### Legislação Aplicada

11. De acordo com o Estatuto dos Servidores Públicos Civis do Estado de Pernambuco (Lei Estadual nº 6.123, de 20/07/68 e alterações posteriores), a respeito do exercício do cargo público, é INCORRETO afirmar:

- (A) A promoção interrompe o exercício.
- (B) O início, a interrupção e o reinício do exercício serão registrados no assentamento individual do funcionário.
- (C) O responsável pelo serviço onde deva servir o funcionário, é competente para dar-lhe exercício.
- (D) O funcionário denunciado por crime funcional será afastado do exercício, até decisão final passada em julgado.
- (E) O funcionário que não entrar em exercício, no prazo legal, perderá o cargo, salvo motivo de força maior, devidamente comprovado.

12. De acordo com o Estatuto dos Servidores Públicos Civis do Estado de Pernambuco (Lei Estadual nº 6.123, de 20/07/68 e alterações posteriores), denomina-se aproveitamento o

- (A) reingresso no serviço público do servidor aposentado, por interesse e requisição da Administração, respeitada a opção do servidor.
- (B) ato pelo qual o funcionário demitido ilegalmente, reingressa no serviço público com o ressarcimento das vantagens ligadas ao cargo.
- (C) ato pelo qual o funcionário exonerado ilegalmente, reingressa no serviço público com o ressarcimento das vantagens ligadas ao cargo.
- (D) reingresso no serviço público do servidor aposentado, quando insubsistentes os motivos da aposentadoria, respeitada a opção do servidor.
- (E) retorno à atividade do funcionário em disponibilidade, em cargo igual ou equivalente, pela sua natureza e vencimento, ao anteriormente ocupado.

13. Considere:

- I. O Tribunal de Justiça do Estado de Pernambuco, com sede na Comarca da Capital e Jurisdição em todo o território estadual, compõe-se de trinta e nove desembargadores.
- II. O Juiz mais antigo somente poderá ser recusado pelo voto nominal, aberto e fundamentado de dois terços dos integrantes do Tribunal de Justiça, conforme procedimento próprio, e assegurada ampla defesa.
- III. Um terço dos lugares do Tribunal de Justiça será composto, alternadamente, de membros do Ministério Público, com mais de dez anos de carreira, e de advogados de notório saber jurídico e reputação ilibada, com mais de dez anos de efetiva atividade profissional, indicados em lista sêxtupla pelos órgãos de representação das respectivas classes.

De acordo com Lei de Organização Judiciária do Estado de Pernambuco (Lei Complementar nº 100, de 02/11/2007, e alterações posteriores), está correto o que se afirma APENAS em

- (A) I e II.
- (B) I e III.
- (C) II e III.
- (D) I.
- (E) III.



14. De acordo com Lei de Organização Judiciária do Estado de Pernambuco (Lei Complementar nº 100, de 02/11/2007) no que concerne à composição, funcionamento e atribuições da Corregedoria Geral da Justiça, é correto afirmar:
- (A) A Corregedoria Geral da Justiça fará inspeções mensais em todas as circunscrições.
  - (B) Os juízes membros da Comissão Estadual Judiciária de Adoção serão livremente indicados pelo Corregedor Geral da Justiça, independentemente da entrada a que pertencam.
  - (C) O Corregedor Geral da Justiça não poderá requisitar, de qualquer repartição pública ou autoridades, informações e garantias necessárias ao desempenho de suas atribuições, devendo solicitá-las ao Presidente do Tribunal.
  - (D) O Corregedor Geral de Justiça poderá requisitar qualquer processo aos juizes de primeiro grau de jurisdição, tomando ou expedindo nos próprios autos, ou em provimento, as providências ou instruções que entender necessárias ao andamento do processo.
  - (E) A Corregedoria Geral da Justiça cientificará da correção, com antecedência de cinco dias, a Ordem dos Advogados do Brasil e do Ministério Público Estadual, nas pessoas dos seus representantes legais.

**Raciocínio Lógico**

15. A sequência de figuras denominada A é formada por três figuras que se repetem ilimitadamente, sempre na mesma ordem. A sequência de figuras denominada B é formada por quatro figuras que se repetem ilimitadamente, sempre na mesma ordem.

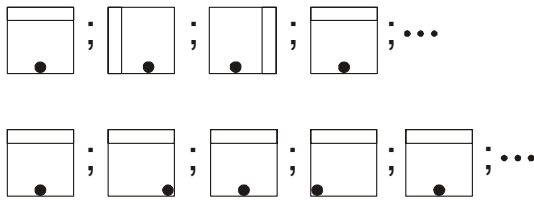

Considerando as 15 primeiras figuras de cada sequência pode-se observar que o número de vezes em que as duas sequências apresentam figuras simultaneamente iguais é

- (A) 1.
  - (B) 2.
  - (C) 3.
  - (D) 4.
  - (E) 5.
16. Em uma enquete dez pessoas apreciam simultaneamente as praias **J**, **M** e **N**. Doze outras pessoas apreciam apenas a praia **N**. O número de pessoas que apreciam apenas a praia **M** é 4 unidades a mais que as pessoas que apreciam apenas e simultaneamente as praias **J** e **N**. E uma pessoa a mais que o dobro daquelas que apreciam apenas a praia **M** são as que apreciam apenas e simultaneamente as praias **J** e **M**. Nenhuma outra preferência foi manifestada nessa enquete realizada com 51 pessoas. A sequência de praias em ordem decrescente de votação nessa enquete é
- (A) **J**; **N**; **M**.
  - (B) **J**; **M**; **N**.
  - (C) **M**; **J**; **N**.
  - (D) **M**; **N**; **J**.
  - (E) **N**; **M**; **J**.

17. A figura mostra uma composição de cinco quadrados, todos com medida dos lados iguais a 4 cm. Imagine que o quadrado C se desloque, sobre o lado comum entre C e A, a distância de 1 cm aproximando-se do quadrado D. Imagine também que o quadrado D se desloque, sobre o lado comum entre D e A, à distância de 2 cm aproximando-se de E. Ainda imagine que o quadrado E se desloque, sobre o lado comum entre E e A, à distância de 3 cm aproximando-se de B.

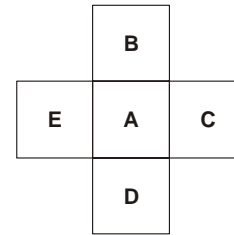

O contorno da figura resultante dessas alterações imaginadas simultaneamente é um polígono com o número de lados igual a

- (A) 14.
- (B) 16.
- (C) 20.
- (D) 24.
- (E) 25.

18. Na sequência 1, 5, 8, 2, 6, 9, 3, 7, 10, 4, ... a lei de formação é uma adição, outra adição, uma subtração e repete a primeira adição, a segunda adição e a subtração, sempre da mesma maneira. Utilize exatamente a mesma lei de formação para criar uma sequência de números naturais a partir do número 7, e outra a partir do número 15. A diferença entre o décimo termo da segunda sequência criada e o décimo termo da primeira sequência criada é

- (A) 8.
- (B) 11.
- (C) 14.
- (D) 15.
- (E) 19.

**Noções de Informática**

19. Considere a planilha MS-Excel (2003):

	A	B
1	pri	2
2	seg	200
3	ter	450
4	qua	3
5	qui	32
6	sex	98
7	set	78
8	oit	47
9	non	8

O número 8 constante da célula B9 foi obtido pela função

- (A) =SOMA(B1:B8).
- (B) =CONT.NÚM(B1:B8).
- (C) =MÁXIMO(B1:B8).
- (D) =MÍNIMO(B1:B8).
- (E) =MÉDIA(B1:B8).



20. No MS-Word 2003, (I) Comparar e mesclar documentos e (II) Colunas são opções que podem ser acessadas, respectivamente, nos menus

- (A) Exibir e Formatar.
- (B) Formatar e Inserir.
- (C) Editar e Ferramentas.
- (D) Ferramentas e Formatar.
- (E) Ferramentas e Exibir.

21. Utilidades tais como calendário, temperatura, relógio e medidor de cpu, entre outras, podem ficar fixamente presentes na área de trabalho do MS-Windows 7. Trata-se de

- (A) painel de controle de serviços.
- (B) serviços administrativos.
- (C) *gadgets*.
- (D) *budgets*.
- (E) ícones da área de notificação.

22. Sobre vírus de computador é correto afirmar:

- (A) Se um vírus for detectado em um arquivo de programa e não puder ser removido, a única solução é formatar o disco onde o vírus se encontra para que ele não se replique.
- (B) Se a detecção do vírus tiver sucesso, mas a identificação ou a remoção não for possível, então a alternativa será descartar o programa infectado e recarregar uma versão de *backup* limpa.
- (C) Um antivírus instalado garante que não haverá nenhuma contaminação por vírus, pois os programas antivírus detectam e removem todos os tipos de vírus originados de todas as fontes de acesso ao computador.
- (D) Um vírus é um programa independente que pode se replicar e enviar cópias de um computador para outro através de conexões de rede. Na chegada, o vírus pode ser ativado para replicar-se e propagar-se novamente.
- (E) Um *worm* (verme) é um software que pode infectar outros programas, modificando-os; a modificação inclui uma cópia do programa do *worm*, que pode então prosseguir para infectar outros programas.

### Noções de Direito Constitucional

23. Peixoto, membro do Ministério Público Estadual, está passando por enorme dificuldade financeira, e precisa auferir maior rendimento para custear as suas despesas básicas, pois o seu subsídio não está sendo suficiente. Nesse caso, para complementar sua renda, Peixoto poderá

- (A) participar de sociedade comercial, na forma da lei.
- (B) receber, a qualquer título e sob qualquer pretexto, honorários, percentagens ou custas processuais nas causas que funcionar.
- (C) exercer a advocacia, desde que não advogue contra o Estado.
- (D) exercer uma função de magistério.
- (E) exercer atividade político-partidária em qualquer situação.

24. Lúcio, Amélia e Tito, respectivamente, pai, mãe e filho, são lavradores na pequena Cidade de Amambaí, Estado do Mato Grosso do Sul, e sozinhos, sem a ajuda de funcionários, cultivam soja na sua pequena propriedade rural, assim definida em lei. Lúcio investiu todas as suas economias pessoais na compra de uma máquina específica para ajudar a sua família na colheita da soja, acreditando que seria farta e que a máquina lhes traria um excelente resultado econômico. Porém, ocorreu uma geada que estragou toda a plantação, deixando Lúcio sem condições de saldar seus débitos vencidos decorrentes da atividade produtiva, sendo processado judicialmente. Nesse caso, a referida pequena propriedade rural

- (A) será penhorada, porém o Juiz limitará a penhora à parte de propriedade de Lúcio, pois Amélia e Tito não compraram a máquina.
- (B) é penhorável sempre porque deve garantir o pagamento integral das dívidas decorrentes da atividade produtiva, independentemente da existência de outros bens.
- (C) será penhorada desde que não existam outros bens penhoráveis.
- (D) será penhorada, mas, segundo a Constituição Federal, o Juiz dará a prévia oportunidade a Lúcio de pagar as dívidas em trinta e seis meses sem juros.
- (E) é impenhorável, face a vedação constitucional.

25. Aos servidores titulares de cargos efetivos dos Estados é assegurado regime de previdência de caráter contributivo e solidário, mediante contribuição do respectivo ente público, dos servidores ativos e inativos e dos pensionistas, observados critérios que preservem o equilíbrio financeiro e atuarial, sendo correto afirmar que o tempo de contribuição estadual e o tempo de serviço correspondente serão contados, respectivamente, para efeitos de

- (A) nomeação a cargo de comissão e promoção.
- (B) aposentadoria e de disponibilidade.
- (C) promoção e de aumento de vencimentos.
- (D) afastamento e de designação à função de comissão.
- (E) aumento de vencimentos e de nomeação a cargo de comissão.



26. A causa decidida, em última instância, pelo Tribunal de Justiça do Estado de Pernambuco, quando a decisão recorrida contrariar lei federal, será julgada pelo
- (A) Supremo Tribunal Federal em recurso extraordinário.
- (B) Superior Tribunal de Justiça em recurso ordinário.
- (C) Superior Tribunal de Justiça em recurso especial.
- (D) Supremo Tribunal Federal em recurso ordinário.
- (E) Tribunal Regional Federal competente.

#### Noções de Direito Administrativo

27. Analise sob o tema dos princípios da Administração Pública:

- I. Ato administrativo negocial pelo qual o Poder Público acerta com o particular a realização de determinado empreendimento ou a abstenção de certa conduta, no interesse recíproco da Administração.
- II. Atos enunciativos ou declaratórios de uma situação anterior criada por lei. Nesse caso, não cria um direito, mas reconhece a existência de um direito criado por norma legal.

Esses atos administrativos são denominados, respectivamente,

- (A) protocolo administrativo e apostilas.
- (B) apostila e portarias.
- (C) homologação e ordens de serviço.
- (D) protocolo administrativo e provimentos.
- (E) autorização e concessões.

28. No que se refere à responsabilidade da Administração Pública, é certo que

- (A) a doutrina moderna, distinguindo atos de *jus imperii* e de *jus gestionis*, admite responsabilidade objetiva da Administração somente quando o dano resulta de atos de gestão, excluindo-se os atos de império.
- (B) o ato legislativo típico, a exemplo da lei ordinária, em qualquer situação, que cause prejuízo ao particular, é indenizável objetivamente pela Administração Pública.
- (C) o ato judicial típico, lesivo, não enseja responsabilidade civil por parte da Administração Pública e nem por parte do juiz individualmente, em qualquer hipótese.
- (D) o dano causado por agentes da Administração Pública por atos de terceiros ou por fenômenos da natureza, também são indenizáveis objetivamente pela Administração.
- (E) os atos administrativos praticados por órgãos do Poder Legislativo e Judiciário, equiparam-se aos demais atos da Administração e, se lesivos, empenham a responsabilidade objetiva da Fazenda Pública.

29. Considere sob o foco do poder hierárquico:

- I. Chamar a si funções originariamente atribuídas a um subordinado significa avocar, e só deve ser adotada pelo superior hierárquico e por motivo relevante.
- II. A revisão hierárquica é possível, desde que o ato já tenha se tornado definitivo para a Administração ou criado direito subjetivo para o particular.
- III. As delegações quando possíveis, não podem ser recusadas pelo inferior, como também não podem ser subdelegadas sem expressa autorização do delegante.
- IV. A subordinação e a vinculação política significam o mesmo fenômeno e não admitem todos os meios de controle do superior sobre o inferior hierárquico.

Está correto o que se afirma APENAS em

- (A) II, III e IV.
- (B) II e IV.
- (C) I, II e III.
- (D) I e III.
- (E) I, III e IV.

30. Em matéria de atributos do ato administrativo é certo que

- (A) a imperatividade está presente em todos os atos administrativos, salvo os normativos, e dependem da sua declaração de validade ou invalidade.
- (B) a presunção de veracidade e legitimidade não transfere, como consequência, o ônus da prova de invalidade do ato administrativo para quem a invoca.
- (C) a presunção de legitimidade autoriza a imediata execução ou operatividade dos atos administrativos, mesmo que arguidos de vícios ou defeitos que os levem à invalidade.
- (D) o reconhecimento da autoexecutoriedade do ato administrativo tornou-se mais abrangente em face da legislação constitucional, entretanto sua execução depende, em regra, de ordem judicial.
- (E) a exequibilidade e a operatividade não possibilitam que o ato administrativo seja posto imediatamente em execução, porque sempre exigem autorização superior ou algum ato complementar.



## CONHECIMENTOS ESPECÍFICOS

31. No tratamento de hipertensão arterial, os simpaticolíticos de ação central são melhor indicados
- (A) na pré-eclâmpsia.
  - (B) por curto tempo, no tratamento de hipertensão grave não controlada.
  - (C) nos pacientes com hipertensão renovascular.
  - (D) nos casos de suspeita de feocromocitoma.
  - (E) cronicamente em diabéticos sem nefropatia.
32. As diretrizes atuais para controle da pressão arterial em pacientes acima de 65 anos, sem doença coronária evidente, recomendam a meta de PA, se possível, abaixo
- (A) de  $120 \times 80$  mmHg.
  - (B) ou igual a  $140 \times 90$  mmHg.
  - (C) de  $140 \times 80$  mmHg.
  - (D) de  $150 \times 80$  mmHg.
  - (E) ou igual a  $130 \times 80$  mmHg.
33. Um paciente com infarto agudo do miocárdio, recebendo heparina não fracionada, desenvolve trombocitopenia induzida por heparina. Essa situação acarreta risco aumentado de
- (A) púrpura trombocitopenia trombótica.
  - (B) trombose venosa e arterial.
  - (C) sangramento por diminuição dos fatores de coagulação vitamina K-dependentes.
  - (D) coagulação intravascular disseminada.
  - (E) choque por vasodilatação periférica acentuada.
34. Homem de 35 anos é admitido na sala de emergência com queixa de palpitação. Está lúcido, nega dispneia ou dor torácica e a PA é de  $110 \times 70$  mmHg. O monitor cardíaco mostra frequência cardíaca de 170 bpm, QRS  $< 0,12$  segundos, com ritmo regular. Das abaixo, a conduta mais adequada é
- (A) manobra vagal.
  - (B) cardioversão sincronizada.
  - (C) diltiazem.
  - (D) propranolol.
  - (E) amiodarona.
35. O ecocardiograma sob estresse na avaliação de doença arterial coronária NÃO deve ser realizado em quadro de
- (A) teste ergométrico ineficaz.
  - (B) avaliação pré-operatória de cirurgia não cardíaca.
  - (C) angina instável.
  - (D) bloqueio completo de ramo esquerdo.
  - (E) avaliação pós-infarto.

36. O eletrocardiograma abaixo

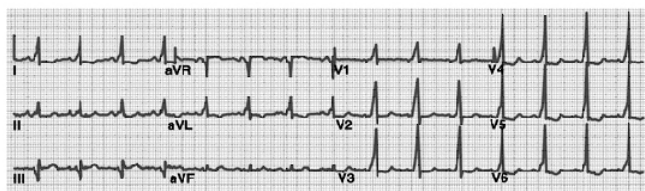

é de um paciente com

- (A) síndrome de Wolff-Parkinson-White.
  - (B) tônus simpático aumentado.
  - (C) bloqueio incompleto de ramo direito.
  - (D) *cor pulmonale*.
  - (E) síndrome de Brugada.
37. *Flushing* cutâneo, cefaleia, sensação de calor, prurido e áreas de hiperpigmentação da pele são efeitos colaterais atribuídos ao uso de
- (A) colestiramina.
  - (B) fibratos.
  - (C) ezetimibe.
  - (D) ácido nicotínico.
  - (E) estatinas.
38. Nos tratamentos de dislipidemias, a droga capaz de produzir a maior queda de triglicérides e maior aumento de HDL-colesterol é
- (A) rosuvastatina.
  - (B) ácido graxo ômega-3.
  - (C) ácido nicotínico.
  - (D) colestiramina.
  - (E) fenofibrato na forma micronizada.
39. Um homem de 52 anos, com sobrepeso, sedentário, sem fatores de risco maiores para doença arterial coronária, apresenta PA =  $138 \times 88$  mmHg, confirmada em várias oportunidades. A melhor conduta em relação a um possível risco de se tornar hipertenso é
- (A) iniciar hidroclorotiazida.
  - (B) iniciar betabloqueador.
  - (C) indicar controle de estresse e ansiedade, medicamentoso se necessário.
  - (D) iniciar medidas preventivas de mudança de estilo de vida.
  - (E) realizar controle clínico rotineiro, uma vez que não apresenta risco aumentado de hipertensão.
40. São drogas que por sua ação pressora podem interferir desfavoravelmente no tratamento de hipertensão arterial, EXCETO
- (A) fluoxetina.
  - (B) hidrocortisona.
  - (C) amitriptilina.
  - (D) cetoprofeno.
  - (E) tansulosina.





41. Em pacientes com intoxicação grave por bloqueadores de canais de cálcio que apresentem hipotensão refratária a bolus de cristaloides e atropina recomenda-se administrar todas as drogas abaixo, EXCETO
- (A) norepinefrina.  
 (B) glucagon.  
 (C) hidrocortisona.  
 (D) sais de cálcio.  
 (E) insulina em dextrose.
- 
42. Em pacientes com estenose mitral moderada/grave, assintomática, a principal indicação de valvotomia percutânea ou cirurgia é
- (A) presença de fibrilação atrial.  
 (B) área de orifício de valva mitral  $< 1,5 \text{ cm}^2$ .  
 (C) pressão sistólica arterial pulmonar  $> 50 \text{ mmHg}$ .  
 (D) pressão sistólica arterial pulmonar  $> 35 \text{ mmHg}$ .  
 (E) área de orifício de valva mitral  $< 2,5 \text{ cm}^2$ .
- 
43. Amiodarona, uma droga de largo emprego, tem importantes efeitos adversos que acometem vários órgãos. No manuseio do medicamento deve-se levar em conta que a sua meia vida é de
- (A) 24h.  
 (B) 25 a 100 dias.  
 (C) 24 a 46 horas.  
 (D) 12 a 24 horas.  
 (E) 2 a 4 semanas.
- 
44. Quimioterapia para tratamento de câncer tem sido implicada em várias afecções cardiovasculares, como as citadas, EXCETO
- (A) pericardite.  
 (B) vasoespasmos ou vaso-oclusão de coronárias.  
 (C) arritmias cardíacas.  
 (D) miocardiopatia dilatada.  
 (E) alterações estruturais valvares.
- 
45. As intoxicações graves por antidepressivos tricíclicos podem desencadear arritmias cardíacas, sendo a MENOS provável
- (A) taquicardia sinusal.  
 (B) fibrilação ventricular.  
 (C) bloqueio de ramo direito.  
 (D) *Torsades des Pointes*.  
 (E) taquicardia ventricular.
- 
46. São característicos da síndrome de Eisenmenger:
- (A) estenose mitral e coarctação da aorta.  
 (B) cianose central e baqueteamento digital.  
 (C) pericardite e febre.  
 (D) taquicardia ventricular e QT longo.  
 (E) bloqueio de ramo e bloqueio atrioventricular.
- 
47. São, respectivamente, uma manifestação **maior** e **menor** de febre reumática:
- (A) nódulos subcutâneos e febre.  
 (B) cardite e antiestreptolisina O aumentada.  
 (C) artralgia e proteína C elevada.  
 (D) coreia e eritema marginado.  
 (E) intervalo PR prolongado e VHS aumentado.
- 
48. Considere os seguintes achados eletrocardiográficos:
- I. prolongamento do intervalo QT e ocasionalmente prolongamento do QRS;  
 II. ondas T de baixa voltagem e duração aumentada, ondas U proeminentes;  
 III. onda de Osborn;  
 IV. ondas T negativas gigantes.
- Os diagnósticos mais prováveis são, respectivamente,
- (A) hipocalcemia, hipercalemia, hipotermia e lesão cerebral aguda.  
 (B) hipercalemia, hipercalemia, lesão cerebral aguda e hipotermia.  
 (C) hipercalemia, hipocalcemia, hipotermia e lesão cerebral aguda.  
 (D) hipocalcemia, hipocalcemia, hipotermia e lesão cerebral aguda.  
 (E) hipocalcemia, hipocalcemia, lesão cerebral aguda e hipotermia.
- 
49. Mulher de 65 anos é admitida no pronto socorro com alteração do nível de consciência, dor torácica e hipotensão. O monitor cardíaco revela bloqueio AV de terceiro grau. Enquanto se aguarda a colocação de um marca-passo transvenoso pode-se recorrer às condutas abaixo, EXCETO
- (A) adenosina.  
 (B) marca-passo transcutâneo.  
 (C) atropina.  
 (D) epinefrina.  
 (E) dopamina.
- 
50. A doença de Buerger decorre de uma vasculite em artérias distais de extremidades e é vista frequentemente em
- (A) homens jovens tabagistas.  
 (B) mulheres negras em uso de contraceptivo oral.  
 (C) mulheres jovens portadoras de lúpus eritematoso sistêmico.  
 (D) homens idosos, como fenômeno paraneoplásico.  
 (E) homens jovens usuários de crack ou cocaína.



51. No ambiente de terapia intensiva, nem sempre é fácil fazer o diagnóstico de insuficiência cardíaca, em virtude da complexidade dos pacientes. Alguns dos achados ao exame físico são preditores de fenômenos fisiopatológicos. Exemplificando, dos achados abaixo o que indica disfunção diastólica é

- (A) ondas Q anteriores.
- (B) cardiomegalia à radiografia de tórax.
- (C) ictus lateralizado.
- (D) bloqueio de ramo esquerdo.
- (E) hipertensão no momento da manifestação de insuficiência cardíaca.

52. As bactérias que compõem o grupo HACEK e a doença a ele associada são respectivamente: *Haemophilus*, *Actinobacillus*, *Cardiobacterium*,

- (A) Eikenella, Kingella e pericardite.
- (B) Enterococos, Klebsiella e pericardite.
- (C) Eikenella, Kingella e endocardite.
- (D) Enterococos, Kingella e endocardite.
- (E) Enterobacter, Klebsiella e endocardite.

53. Em um paciente em uso de amiodarona, captopril, digoxina, propranolol e espironolactona e que passa a apresentar sonolência, obstipação, pele seca, anemia e déficit de memória, deve-se levantar como hipótese etiológica efeito colateral do uso de

- (A) digoxina.
- (B) captopril.
- (C) propranolol.
- (D) amiodarona.
- (E) espironolactona.

54. Insuficiência cardíaca e diminuição da resistência vascular periférica serão encontradas com maior probabilidade em um paciente que apresenta deficiência de vitamina

- (A) B1 (tiamina).
- (B) B2 (riboflavina).
- (C) B3 (niacina).
- (D) B6 (piridoxina).
- (E) B12 (cobalamina).

55. A endocardite verrucosa de Libman – Sacks será encontrada com maior probabilidade num paciente que apresenta

- (A) febre, mialgia, mononeurite multiplex e microaneurismas.
- (B) poliartrite, proteinúria e anticorpo anti-Sm.
- (C) artrite, anemia e derrame pleural com baixa taxa de glicose.
- (D) fenômeno de Raynaud, disfagia e úlceras digitais.
- (E) rabdomiólise, disfagia e anticorpo anti-Jo1.

56. Os sopros são o principal motivo de encaminhamento de crianças e adolescentes ao cardiologista. Torna-se necessário, portanto, conhecer os sopros inocentes ou funcionais, resumidos abaixo:

Sopro	Característica	Diagnóstico diferencial
Still	sistólico e vibratório	I
Ejeção pulmonar	sistólico e ejetivo	II
Zumbido venoso	contínuo	III

Comunicação interatrial, comunicação interventricular e persistência do canal arterial correspondem, respectivamente, a

- (A) I, II e III.
- (B) I, III e II.
- (C) II, I e III.
- (D) II, III e I.
- (E) III, I e II.

57. Para firmar o diagnóstico de síndrome metabólica é necessário avaliar parâmetros, tais como:

- (A) glicemia e cortisol.
- (B) LDL colesterol e índice de massa corpórea.
- (C) TSH e colesterol total.
- (D) pressão arterial e ácido úrico.
- (E) circunferência abdominal e HDL colesterol.

58. Onda T invertida em III, aVF ou derivações V1 a V4, onda S em derivação I e onda Q em derivação III sugerem

- (A) tromboembolismo pulmonar.
- (B) infarto agudo do miocárdio.
- (C) pericardite constritiva.
- (D) síndrome de pré-excitação.
- (E) miocardiopatia chagásica.

59. São causas endocrinológicas de hipertensão arterial secundária, EXCETO

- (A) acromegalia.
- (B) doença de Addison.
- (C) hiperparatireoidismo.
- (D) hipotireoidismo.
- (E) hipertireoidismo.

60. Paciente de 30 anos apresenta há 6 meses fraqueza, poliúria e dispneia e, ao exame físico, PA de 170 x 110 mmHg, pulso de 110 bpm, estase jugular e crepitação em bases pulmonares. Laboratorialmente verifica-se potássio de 2,8 mEq/L, enquanto hemograma, glicemia e creatinina são normais. Para confirmar a principal hipótese etiológica deve-se

- (A) dosar T4 livre e TSH.
- (B) dosar norepinefrina sérica.
- (C) realizar arteriografia renal.
- (D) dosar renina e aldosterona.
- (E) realizar ecodopplercardiograma.