



CORREIOS

MINISTÉRIO DAS COMUNICAÇÕES
EMPRESA BRASILEIRA DE CORREIOS E TELÉGRAFOS – ECT



CONCURSO PÚBLICO
CADERNO DE PROVAS OBJETIVAS

Leia com atenção as instruções abaixo.

- 1 Confira atentamente se os seus dados pessoais e os dados do cargo para o qual você concorre (nome, especialidade e formação ou atuação, quando for o caso) transcritos acima, estão corretos e coincidem com o que está registrado em sua folha de respostas e no rodapé de cada página numerada deste caderno.** Em seguida, verifique se ele contém a quantidade de itens indicada em sua folha de respostas. Caso o caderno esteja incompleto, tenha qualquer defeito, ou apresente divergência quanto aos seus dados pessoais ou à identificação do cargo, solicite ao fiscal de sala mais próximo que tome as providências cabíveis, pois não serão aceitas reclamações posteriores nesse sentido.
- 2 Quando autorizado pelo chefe de sala, no momento da identificação, escreva, no espaço apropriado da folha de respostas, com a sua caligrafia usual, a seguinte frase:**

Conforme previsto em edital, o descumprimento dessa instrução implicará a anulação das suas provas e a sua eliminação do concurso.

- 3 Não se comunique com outros candidatos nem se levante sem autorização de fiscal de sala.**
- 4 Na duração das provas, está incluído o tempo destinado à identificação — que será feita no decorrer das provas — e ao preenchimento da folha de respostas.**
- 5 Ao terminar as provas, chame o fiscal de sala mais próximo, devolva-lhe a sua folha de respostas e deixe o local de provas.**
- 6 A desobediência a qualquer uma das determinações constantes em edital, no presente caderno ou na folha de respostas poderá implicar a anulação das suas provas.**

OBSERVAÇÕES:

- Não serão conhecidos recursos em desacordo com o estabelecido em edital.
- É permitida a reprodução deste material apenas para fins didáticos, desde que citada a fonte.

MAIS INFORMAÇÕES:

- Internet: www.cespe.unb.br
- telefone: 0(XX) 61 3448-0100

- De acordo com o comando a que cada um dos itens a seguir se refira, marque, na **folha de respostas**, para cada item: o campo designado com o código **C**, caso julgue o item **CERTO**; ou o campo designado com o código **E**, caso julgue o item **ERRADO**. A ausência de marcação ou a marcação de ambos os campos não serão apenadas, ou seja, não receberão pontuação negativa. Para as devidas marcações, use a **folha de respostas**, único documento válido para a correção das suas provas objetivas.
- Nos itens que avaliam conhecimentos de informática, a menos que seja explicitamente informado o contrário, considere que todos os programas mencionados estão em configuração padrão, em português. Considere também que não há restrições de proteção, de funcionamento e de uso em relação aos programas, arquivos, diretórios, recursos e equipamentos mencionados.

CONHECIMENTOS BÁSICOS

Texto para os itens de 1 a 9

1 O Pe. Antônio Vieira foi submetido a residência
forçada, em Coimbra, de fevereiro de 1663 até setembro de
1665 e, finalmente, preso pela Inquisição no dia 1.º de outubro.
4 Publicou-se uma importante série de cartas escritas por ele
nesse período, que se escalonaram com bastante regularidade
de 17 de dezembro de 1663 a 28 de setembro de 1665.

7 Em cerca de trinta cartas que foram conservadas,
encontram-se alusões mais ou menos desenvolvidas ao “tempo
que faz”. Para apreciar o valor e o significado dessas
10 indicações, é preciso entender as principais razões que levavam
o padre a interessar-se pelo tempo. A principal era, sem dúvida,
as repercussões que certos tipos de tempo tinham sobre a
13 regularidade do funcionamento das comunicações, em especial
a circulação das cartas e notícias. Sujeitado a residência
forçada, Antônio Vieira ansiava pela chegada do correio,
16 sobretudo o que provinha de Lisboa e da Corte, mas também
dos outros lugares onde tinha amigos. Em certos períodos
do ano, inquietava-se também pelas condições de navegação do
19 Atlântico, perigosas para as frotas do Brasil e da Índia. Outra
razão do seu interesse eram as repercussões do tempo sobre a
própria saúde e a dos amigos, e sobre os rebates da peste.
22 Enfim, não podia esquecer as campanhas militares que, a partir
da primavera, decorriam então no Alentejo.

Convém não esquecer que as anotações climáticas nas
25 cartas de Antônio Vieira podiam ter, às vezes, valor puramente
metafórico. No ambiente de acesas intrigas palacianas que o
Padre acompanhava a distância, ele deixa mais de uma vez
28 transparecer o receio de que as cartas dele e dos seus
correspondentes fossem abertas e lidas. Por isso, expressa-se
muitas vezes por alusões e metáforas. Por exemplo, a 20 de
31 julho, escrevia a D. Teodósio: “Em tempo de tanta tempestade,
não é seguro navegar sem roteiro.” Tratava-se apenas, na
realidade, de combinar o percurso para um encontro
34 clandestino estival nas margens do Mondego. O contexto
permite, quase sempre, desfazer as dúvidas.

Acerca das ideias expressas no texto e da tipologia que o caracteriza, julgue os itens a seguir.

- 1 Em todas as trinta cartas escritas durante os dois anos de degredo, o Padre Antônio Vieira mencionava o clima em Portugal.
- 2 Nesse texto, essencialmente informativo, o assunto está centrado nas menções feitas ao clima pelo Padre Antônio Vieira em cartas escritas no exílio.
- 3 De acordo com o texto, as cartas do Padre Antônio Vieira merecem destaque porque foram escritas durante o período em que esteve exilado.
- 4 Conforme o texto, entre as razões que motivavam o interesse do Padre Antônio Vieira pelo tempo, algumas eram de cunho pessoal.
- 5 Constata-se no texto que o emprego da linguagem conotativa nas anotações climáticas nas cartas de Antônio Vieira visava obstar a compreensão da leitura dessas cartas por quem não fosse o seu destinatário.

A respeito do vocabulário e da estrutura linguística do texto, julgue os próximos itens.

- 6 O emprego do sinal indicativo de crase em “Sujeitado a residência forçada” (l.14-15) manteria a correção gramatical do texto.
- 7 Seria mantida a correção gramatical do texto, se a preposição “de”, em sua primeira ocorrência, no trecho “de 17 de dezembro de 1663 a 28 de setembro de 1665” (l.6), fosse substituída por **entre**.
- 8 Estariam preservados o sentido e a correção gramatical do texto caso se substituísse “encontram-se” (l.8) por **são encontradas**.
- 9 O emprego de vírgula logo após o vocábulo “indicações” (l.10) é obrigatório.

Texto para os itens de 10 a 17

- 1 Os garotos da Rua Noel Rosa
onde um talo de samba viça no calçamento,
viram o pombo-correio cansado
- 4 confuso
aproximar-se em voo baixo.
- Tão baixo voava: mais raso
7 que os sonhos municipais de cada um.
Seria o Exército em manobras
ou simplesmente
- 10 trazia recados de ai! amor
à namorada do tenente em Aldeia Campista?
- E voando e baixando entrançou-se
13 entre folhas e galhos de ficus:
era um papagaio de papel,
estrelinha presa, suspiro
- 16 metade ainda no peito, outra metade
no ar.
- Antes que o ferissem,
19 pois o carinho dos pequenos ainda é mais desastrado
que o dos homens
e o dos homens costuma ser mortal
- 22 uma senhora o salva
tomando-o no berço das mãos
e brandamente alisa-lhe
- 25 a medrosa plumagem azulcinza
cinza de fundos neutros de Mondrian
azul de abril pensando maio.
- 28 283235-58-Brasil
dizia o anel na perninha direita.
Mensagem não havia nenhuma
- 31 ou a perdera o mensageiro
como se perdem os maiores segredos de Estado
que graças a isto se tornam invioláveis,
- 34 ou o grito de paixão abafado
pela buzina dos ônibus.
Como o correio (às vezes) esquece cartas
- 37 teria o pombo esquecido
a razão de seu voo?
- Ou sua razão seria apenas voar
40 baixinho sem mensagem como a gente
vai todos os dias à cidade
e somente algum minuto em cada vida
- 43 se sente repleto de eternidade, ansioso
por transmitir a outros sua fortuna?
- Era um pombo assustado
46 perdido
e há perguntas na Rua Noel Rosa
e em toda parte sem resposta.
- 49 Pelo quê a senhora o confiou
ao senhor Manuel Duarte, que passava
para ser devolvido com urgência
- 52 ao destino dos pombos militares
que não é um destino.

Carlos Drummond de Andrade. **Pombo-correio**. In: **Carlos Drummond de Andrade: obra completa**. Rio de Janeiro: Nova Aguilar, 2002, p. 483. Internet: <www.releituras.com>.

No que concerne às ideias do texto e a sua tipologia, julgue os itens que se seguem.

- 10 O texto pode ser considerado, simultaneamente, poético e narrativo.
- 11 Conforme explicitado nos versos “Antes que o ferissem” (v.18) e “uma senhora o salva” (v.22), os meninos que encontraram o pombo-correio na rua tinham intenção de machucá-lo.
- 12 Conclui-se da leitura do texto que o pombo-correio estava confuso porque havia perdido a correspondência que deveria entregar.
- 13 De acordo com o poeta, invioláveis, de fato, são os segredos de Estado que se perdem pelo caminho.
- 14 Infere-se da sexta estrofe do texto que as pessoas, a maior parte do tempo, passam despercebidas, isto é, sem chamar a atenção das outras pessoas.
- 15 Na sétima estrofe, o poeta denota seu descontentamento com o fato de não haver resposta a todas as perguntas.

No que se refere à estrutura linguística e vocabular do texto, julgue os itens a seguir.

- 16 As palavras “ônibus” e “invioláveis” são acentuadas de acordo com a mesma regra de acentuação gráfica.
- 17 A forma verbal “viça” (v.2), empregada, no texto, com sentido conotativo, significa **manifesta-se com força**.

Tendo em vista as normas que regem a redação de correspondências oficiais, julgue os itens seguintes.

- 18 O emprego da linguagem técnica, com a utilização de termos específicos de determinada área do conhecimento, deve ser privilegiado em expedientes destinados a órgãos públicos.
- 19 Como medida de proteção aos servidores da administração pública, a identificação do signatário é facultativa nos expedientes oficiais.
- 20 Nas correspondências oficiais, a informação deve ser prestada com clareza e concisão, utilizando-se o padrão culto da linguagem.

Em relação aos conceitos de Internet, julgue os itens a seguir.

- 21 Redes de acesso situadas na borda da Internet são conectadas ao restante da rede segundo uma hierarquia de níveis de ISPs (Internet *service providers*). Os ISPs de nível 1 estão no nível mais alto dessa hierarquia.
- 22 Há duas abordagens para a transmissão de dados através de uma rede de comunicação: comutação de circuitos e comutação de pacotes. Na Internet, a transmissão de dados é realizada via comutação de pacotes.

Julgue os próximos itens, relativos aos modos de utilização de tecnologias, ferramentas, aplicativos e procedimentos associados à Internet.

- 23 A ferramenta denominada Telnet foi desenvolvida com as características de uma aplicação cliente/servidor.
- 24 O *email*, tal como o serviço de correio convencional, é uma forma de comunicação síncrona.
- 25 O FTP difere de outras aplicações cliente/servidor na Internet por estabelecer duas conexões entre os nós. Uma delas é usada para a transferência de dados, e a outra, para a troca de informações de controle.



Julgue os itens seguintes, a respeito de ferramentas e aplicativos disponibilizados na Internet.

- 26 O protocolo UDP é usado por mecanismos de pesquisa disponibilizados por determinadas empresas da Internet, tal como a empresa Google, para garantir o rápido acesso a um grande volume de dados.
- 27 A navegação por abas caracteriza-se pela possibilidade de abrir várias páginas na mesma janela do navegador da Internet.
- 28 No serviço de *emails* por meio de *browsers web*, o protocolo HTTP é usado para acessar uma mensagem na caixa postal, e o protocolo SMTP, necessariamente, para enviar uma mensagem para a caixa postal.

Em relação ao sistema operacional Windows 7 e ao pacote Microsoft Office 2010, julgue os itens subsequentes.

- 29 No Word 2010, a partir do *menu* Layout da Página, é possível dividir em duas partes a janela de um documento que esteja em edição, de modo que seções diferentes do mesmo documento possam ser vistas simultaneamente.
- 30 No sistema operacional Windows 7, o aplicativo Transferência Fácil do Windows permite que sejam copiados arquivos e configurações de um computador para outro.
- 31 A ferramenta Lupa, no Windows 7, permite aumentar temporariamente uma parte da tela visualizada.
- 32 No aplicativo Excel 2010, ao se clicar o *menu* Revisão, tem-se acesso à ferramenta Traduzir, a qual permite traduzir determinado conteúdo selecionado para qualquer formato de um dos aplicativos do pacote Office 2010.

Julgue os itens subsecutivos, relacionados ao pacote BrOffice.org.

- 33 No aplicativo Writer, o botão  é usado para ativar a barra de desenhos, e o botão  é usado para desativar essa barra.

- 34 No aplicativo Impress, do pacote BrOffice.org, para se inserir um novo eslaide na apresentação que esteja sendo editada, é necessário realizar a seguinte sequência de ações: clicar o *menu* Arquivo; clicar a opção Novo e, por fim, clicar a opção Slide.

1 It's easy to suppose that we all feel the same way
about global warming. After all, everybody wants to save the
world. We all want to make a contribution, however small, and
4 we all do our best. You aren't one of those people who wastes
water. And I'm sure you've got low-energy light bulbs in your
house. Not everyone is so enthusiastic, of course. Some people
7 wonder what they can do to help, and don't really know what
to do, until they find out by paying attention to what the
world's scientists are saying. At least, we all hope this is true.
10 Still, there are quite a lot of people who just hope that the
problem will go away. Why do they do this, we might ask.
Don't they want to make a difference?

13 Their usual response is "We don't really know
whether the climate is changing". Well, there's plenty of
evidence of climate change. We know that we are wasting
16 energy and polluting the planet. It's all quite simple really. And
if you do know anyone who is still uncertain about whether to
save the world or not, your message to them should be clear.
19 What are you waiting for? If you think this is just somebody
else's problem, it will, very soon, be your problem as well.

M. Vince. *Macmillan English Grammar in Context*. Oxford: Macmillan Education, 2008 (adapted).

According to the text, judge the following items.

- 35 The term "hope" (l.10) is synonymous with **expect**.
- 36 People all over the world are willing to make a minor contribution to decrease global warming consequences.
- 37 Everyone should do their best to save wastewater.
- 38 Many people are awaiting the day when our world warming will fade away.
- 39 It is all too clear that we have been defiling the Earth.

1 More than a century after women started campaigning
 for the right to vote, it still seems that there aren't enough
 women in position of power. In the world as a whole, there
 4 have been very few female heads of state and in some countries
 women hold hardly any political power. In industrialized
 countries where large numbers of women work, it still happens
 7 that men earn two or three times as much for doing the same
 job. Although there are a few successful female business
 leaders, there are clearly many more men at the top. Many
 10 people believe that this situation reflects the fact that women
 haven't got enough time to be successful in the work place, and
 in the home. There is too much pressure on women, they say,
 13 to be good wives and mothers, and they are at a disadvantage
 in the job market. However, there is quite a lot of evidence to
 suggest that women can be more successful in the modern
 16 business environment than men. Many modern business
 operations now depend on co-operation and flexibility, and
 women are better at those skills than men. So it may well be
 19 that in the future, quite a lot of important business will be run
 by women, and it will be the men who earn lower wages or stay
 at home.

Idem, ibidem (adapted).

Based on the text, judge the following items.

- 40 The main idea of the text can be said to be “same tasks, same pay”.
- 41 It took ages before women could occupy a powerful position.
- 42 There are countries where a woman has almost no political influence.

A respeito da estrutura e organização da administração pública brasileira, julgue os itens de 43 a 47.

- 43 Toda função é atribuída e delimitada por norma legal, que configura a competência do órgão, do cargo e do agente, isto é, estrutura a natureza da função e o limite de poder para o desempenho dessa função.

44 A descentralização é uma forma de transferir a execução de um serviço público para terceiros, que se encontrem dentro ou fora da administração. A desconcentração é uma forma de se transferir a execução de um serviço público de um órgão para outro dentro da administração direta. Nesse sentido, a diferença entre descentralização e desconcentração está na amplitude da transferência.

45 As empresas públicas possuem personalidade jurídica de direito privado e patrimônio próprio e são criadas por lei específica.

46 As autarquias são dotadas de personalidade jurídica de direito privado; as fundações públicas são dotadas de personalidade jurídica de direito público. Tanto estas quanto aquelas integram a administração indireta.

47 As entidades paraestatais não integram a administração direta nem a administração indireta, mas colaboram com o Estado no desempenho de atividades de interesse público, como são os casos do SENAC e do SENAI.

Julgue o item abaixo, acerca da relação jurídica dos servidores e dos empregados públicos.

48 Os ocupantes de cargo público ou de emprego público têm vínculo estatutário e institucional regido por estatuto funcional próprio, que, no caso da União, é a Lei n.º 8.112/1990.

Com referência ao estatuto da Empresa Brasileira de Correios e Telégrafos (ECT), julgue os seguintes itens.

49 A ECT tem por finalidade manter o serviço postal, executando-o e controlando-o, em regime de monopólio, em todo o território nacional, podendo celebrar contratos e convênios que objetivem assegurar a prestação de serviços.

50 O capital social da ECT é constituído integralmente de recursos advindos da União: a receita proveniente da prestação de serviços destina-se à realização de seu objetivo principal.

CONHECIMENTOS ESPECÍFICOS

A respeito da atuação do psicólogo na organização, julgue os itens a seguir.

- 51 É atribuição do psicólogo avaliar as características psicométricas dos instrumentos a serem utilizados em seleção de pessoal, tais como precisão, existência de normas específicas e atualizadas para a população brasileira e evidências de validade desses instrumentos, de acordo com o contexto em que serão aplicados.
- 52 Os testes psicológicos foram desenvolvidos para, entre outros aspectos, analisar diferenças individuais em relação a inteligência, aptidão, conhecimentos e dimensões da personalidade. O uso de testes psicológicos nas organizações é exclusivo de psicólogos, pedagogos e técnicos que participem de processos seletivos como avaliadores.
- 53 A prática do psicólogo organizacional exige rigor ético, visão sistêmica e flexibilidade para atuar em equipe multiprofissional, bem como conhecimento das políticas e dos objetivos organizacionais para contribuir com as decisões do nível estratégico.



Figura I



Figura II

Considerando as figuras I e II acima, que ilustram modelos de estrutura organizacional, julgue os itens que se seguem.

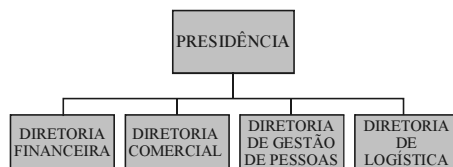
- 54 A partir da característica de especialização, intrínseca ao modelo da figura I, a coordenação interdepartamental e a comunicação entre os gestores favorecem a tomada de decisão no âmbito organizacional.
- 55 O modelo de estrutura organizacional apresentado na figura II pressupõe uma dupla cadeia de comando.
- 56 Os fatores críticos de sucesso do modelo apresentado na figura II incluem a integração dos esforços do projeto às funções da organização e a definição clara de responsabilidades de cada subestrutura.
- 57 Na estrutura ilustrada na figura II, um empregado localizado na gerência do PROJETO 2 coordena as atividades do pessoal cedido pelas diversas áreas da empresa, porém ele detém pouca autoridade formal sobre os colaboradores, o que configura uma desvantagem do modelo em questão.
- 58 É premissa do modelo apresentado na figura I o agrupamento de atividades que utilizem conhecimentos, habilidades e recursos similares.

Considerando que, nos estudos de liderança, observa-se que fatores situacionais podem exercer grande influência no comportamento de líderes e liderados, julgue os itens subsequentes.

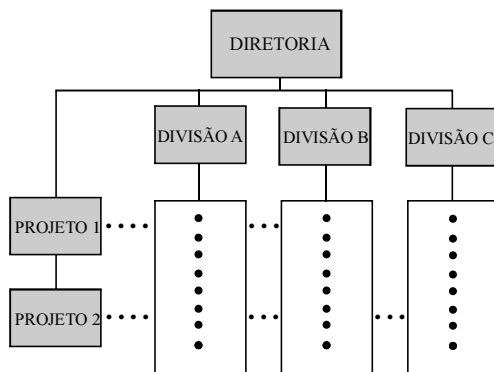
- 59 Independentemente de fatores situacionais, líderes voltados ao cumprimento de metas e preocupados com aspectos técnicos das tarefas são mais eficazes que líderes orientados para o relacionamento.
- 60 A figura do líder tem natureza meramente protocolar, considerando que a liderança não é imposta, ela surge naturalmente nas relações grupais.
- 61 O grau de influência que o líder tem sobre variáveis como contratação, demissão e avaliação de desempenho indica que quanto mais forte for o poder de sua posição maior será o controle sobre os liderados.
- 62 De acordo com a teoria da liderança situacional, cujo foco central é a figura do líder, a liderança bem-sucedida é alcançada em função da comunicação direta e positiva com os liderados, que são incitados a dar o melhor de si em busca dos objetivos do grupo.

No que se refere ao comportamento organizacional (clima, motivação, liderança), julgue os itens seguintes.

- 63 As redes informais de comunicação são importantes fontes de informação e independem das relações formais de poder existentes na organização.
- 64 A investigação acerca da qualidade do clima organizacional constitui ferramenta de gestão de pessoas capaz de aferir o grau de satisfação e motivação das pessoas no trabalho.

Julgue os itens subsequentes, acerca de recrutamento de pessoal.

- 65 As variáveis da cultura organizacional não são consideradas no estabelecimento das ações para recrutamento interno e das diretrizes que orientarão a etapa de seleção.
- 66 Valorização de pessoal, eliminação de subjetividade e conhecimento prévio do desempenho do candidato são vantagens do recrutamento interno.
- 67 Recrutar e selecionar pessoas são processos indissociáveis e influentes na estruturação do contingente de pessoal de uma organização.
- 68 Enquanto o planejamento do processo de recrutamento ajuda a identificar a quantidade e o perfil dos candidatos a serem selecionados, a descrição e a análise do cargo a ser preenchido compõem o instrumento de medida a ser utilizado na etapa de avaliação comportamental.
- 69 As fontes de recrutamento externo incluem jornais e publicações profissionais, redes sociais, agências de empregos e instituições de ensino.
- 70 As decisões de provimento interno de pessoal determinam a maneira pela qual os empregados se movem pelos diversos papéis funcionais dentro da organização.

Considerando que a seleção de pessoal ocorre em fases e que, após a triagem, são aplicadas técnicas para identificar o candidato mais adequado ao cargo, julgue os itens a seguir.

- 71 Ao utilizar uma entrevista semiestruturada, o avaliador pode introduzir questões fora de pauta, visando extrair informações mais detalhadas do entrevistado para conhecê-lo melhor; contudo, na grande maioria das vezes, essas informações não servem como parâmetro de comparação entre dois candidatos.
- 72 A seleção de estágio único possibilita uma investigação mais criteriosa e demorada, de modo a ratificar informações colhidas em testes preliminares, conferindo maior segurança para uma decisão definitiva de aceitar ou rejeitar um candidato.
- 73 O modelo de colocação propõe-se a posicionar candidatos nos cargos mais adequados às suas características pessoais, a reduzir custos operacionais com o processo seletivo e a alcançar maior eficiência.
- 74 Testes psicológicos em seleção de pessoal visam avaliar características do candidato no momento em que ele concorre à vaga e, a partir dessas características, prever o desempenho que ele teria nas atividades do cargo pretendido.
- 75 O objetivo da utilização de jogos em seleção de pessoal é simular situações que guardem semelhanças com o dia a dia do trabalho e que favoreçam a observação do comportamento dos candidatos.
- 76 Inventários biográficos são bons preditores de aspectos comportamentais do candidato, como flexibilidade e motivação.

Julgue os próximos itens, relativos a instrumentos utilizados em seleção de pessoas.

- 77 A validade preditiva de critério e de conteúdo avalia se o teste pode ser utilizado para alcançar o objetivo a que se destina e mede a qualidade e a confiabilidade do instrumento.
- 78 A validação preditiva é vital quando se trata de desenvolver testes para um processo seletivo, especialmente pela rapidez com que é possível verificar a relevância para as características que se deseja observar.
- 79 A adequação de um teste para avaliar perfil comportamental evita ocorrências de exclusão e discriminação de candidatos, mas as dificuldades de aplicação e avaliação aumentam o custo e o tempo de elaboração.
- 80 Ao preparar os procedimentos de seleção, o psicólogo deve considerar medidas que avaliem características dos candidatos ponderadas na análise da função e que sejam potenciais preditores do desempenho futuro.
- 81 O novo enfoque que orienta os processos seletivos recai sobre a busca de pessoas flexíveis, que se ajustem às mudanças contínuas que ocorrem no mundo organizacional, em detrimento daquelas adequadas a uma tarefa específica.
- 82 Testes que medem dimensões específicas da inteligência, a exemplo de habilidades verbal, numérica e de percepção, costumam ser bons preditores do desempenho futuro do candidato no cargo.

Em determinada organização, para selecionar candidatos aptos a exercer cargo gerencial, os psicólogos decidiram combinar vários procedimentos de seleção. Na primeira etapa, foi realizada avaliação curricular e, na segunda, aplicado teste de conhecimento. A terceira etapa do processo seletivo será elaborada pelos psicólogos, a partir da análise dos dados desses candidatos, organizados conforme a tabela e o gráfico abaixo.

candidato	experiência	conhecimento
1	15	18
2	10	11
3	12	14
4	20	18
5	16	16
6	14	15
7	11	13
8	9	12
9	18	15
10	15	18

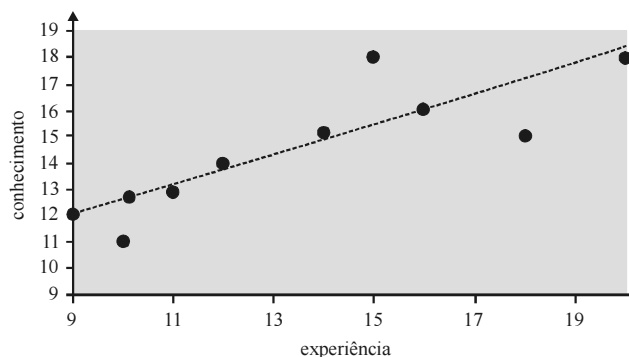

Considerando essa situação hipotética, julgue os itens que se seguem.

- 83 Para agregar valor ao processo seletivo na terceira etapa, os psicólogos devem utilizar entrevista situacional, com questões baseadas em condições reais de trabalho, a partir da análise do cargo que se pretenda preencher.
- 84 É possível afirmar que a correlação entre experiência e conhecimento, embora imperfeita, é elevada, significando que um mesmo candidato que obteve escore alto em experiência, também obteve alto escore em conhecimento, e vice-versa.
- 85 A relação observada entre as variáveis experiência e conhecimento é linear ou monotônica positiva.

Julgue os itens de 86 a 91, referentes a avaliação de desempenho.

- 86 Ante o sentimento de injustiça organizacional manifestado pelos funcionários, a organização deve descartar a criação de uma comissão de avaliação de desempenho, pelo fato de as pessoas sentirem-se julgadas e inferiorizadas com esse método.
- 87 O instrumento de avaliação denominado método de escalas gráficas foi criado com o objetivo de se evitarem a subjetividade e a generalização características do método conhecido como escolha forçada.
- 88 A avaliação de desempenho dos funcionários, quando realizada pelo gestor, resulta em maior liberdade e flexibilidade, pois o gestor é o profissional detentor de conhecimento especializado para elaborar e desenvolver um plano sistemático de avaliação do pessoal a ele subordinado.

89 Diferentemente dos métodos de avaliação tradicionais, a avaliação participativa por objetivos começa pela focalização do que se almeja para o futuro, sendo o seu emprego recomendado nos casos em que se objetiva agregar valor à instituição.

90 Os dois grandes eixos que orientam o conteúdo das ferramentas de avaliação de desempenho são as chamadas avaliações por objetivos e as avaliações por competências.

91 Apesar da disseminação da tendência que preconiza o trabalho em equipe e a autorresponsabilização, a avaliação de desempenho nas organizações, na maior parte das vezes, ainda é realizada pelo superior hierárquico, mantendo-se o foco no desempenho individual.

Ainda acerca de avaliação de desempenho, julgue os itens subsequentes.

92 A avaliação por competências no formato 360 graus é pouco utilizada como suporte no desenvolvimento de pessoal e carreira, visto que a efetividade desse tipo de avaliação demanda alto grau de maturidade das equipes.

93 O sucesso da avaliação por objetivos independe da correta aplicação da teoria de liderança situacional.

Considerando que, no campo da psicologia moderna, os estudos da personalidade baseiam-se em duas tradições, a clínica da psicoterapia e a científica da pesquisa empírica, julgue os itens que se seguem, com relação às teorias da personalidade.

94 De acordo com Allport, os indivíduos diferem entre si quanto ao comportamento e aos processos cognitivos em decorrência da aprendizagem.

95 A ênfase na descrição sistemática da personalidade e no desenvolvimento de técnicas para mensurá-la caracteriza a abordagem teórica e empírica de Cattell.

96 O conceito de inconsciente e a relevância das experiências infantis são pressupostos tanto da teoria psicanalítica quanto da teoria sociopsicanalítica, para a compreensão da personalidade.

97 Ao enfatizar o empenho consciente e o *self* criativo, Alfred Adler se contrapôs ao determinismo inconsciente de Freud.

Com base na teoria da personalidade de Karen Horney, julgue os itens seguintes.

98 Karen Horney defende a tese de que a psicologia feminina se fundamenta na falta de confiança e na ênfase exagerada nos relacionamentos.

99 Horney reconhecia o sucesso das psicoterapias breves para o tratamento das neuroses e desaconselhava a autoanálise.

100 No modelo horneyano, a base do conflito neurótico é interpessoal, diferentemente do proposto por Freud, para quem o conflito advém da tensão entre o desejo sexual e as forças restritivas da sociedade.

101 Os neuróticos que se esforçam em se aproximar das pessoas em suas atividades interpessoais adotam uma estratégia denominada solução de resignação.

Considerando que, em decorrência de mudanças no mundo do trabalho e no modo de trabalhar, surgiram doenças como as classificadas como Lesão por Esforço Repetitivo (LER) e(ou) Distúrbios Osteomusculares Relacionados ao Trabalho (DORT), julgue os itens que se seguem.

102 Fatores como sentimento de rejeição, isolamento social e agravamento de patologia são comuns em caso de reinserção do trabalhador em novas atividades laborais.

103 Os sintomas da síndrome subjetiva pós-traumática acometem trabalhadores habitualmente expostos a riscos de acidentes e a perigos que não são passíveis de serem controlados.

104 Dor aguda e contínua, acompanhada de sensação de desconforto, peso ou formigamento, é o sintoma inicial de LER/DORT.

105 Pesquisas recentes comprovam que a contração muscular excessiva, que predispõe ao desenvolvimento de lesões, tem origem orgânica, razão por que são inócuas para a sua prevenção as intervenções voltadas a fatores psicossociais do trabalho.

Sabendo que a dependência do álcool afeta de forma substancial as relações sociais e laborais dos indivíduos, julgue os próximos itens, a respeito da atuação ética e responsável do psicólogo das organizações no acompanhamento e na orientação de pessoas alcoolistas.

106 Segundo pesquisas recentes em psicologia, para que os programas institucionais de prevenção ao alcoolismo tenham resultados efetivos, é necessário privilegiar ações como aconselhamentos e orientações psicossociais.

107 Ainda que as práticas institucionais tenham evoluído, empiricamente, ainda são considerados aceitáveis a imposição aos funcionários de sanções de caráter punitivo, nos casos de consumo abusivo de álcool, e o uso de testes bioquímicos de dosagem.

108 Pesquisas têm demonstrado que a demissão do empregado alcoolista é mais vantajosa para a empresa do que o investimento em seu tratamento, devendo tal aspecto ser considerado no processo de desligamento do colaborador.

109 O uso de questões seriais em entrevista motivacional que vise a mudança do hábito de consumo de álcool tende a levar o paciente a adotar postura defensiva, o que gera respostas pouco fidedignas.

110 De acordo com abordagem psicodinâmica do trabalho, o alcoolismo é uma forma de defesa mental contra a angústia e uma estratégia coletiva de luta contra o sofrimento.

Julgue o próximo item, referentes aos aspectos subjetivos que devem ser considerados no processo de preparação do funcionário para a aposentadoria.

111 Como possibilita o convívio mais extenso com a família, a aposentadoria constitui fator de motivação e contribui para a manutenção do equilíbrio mental do indivíduo.

Com relação a treinamento, desenvolvimento e aprendizagem organizacional, julgue os itens que se seguem.

112 Na avaliação das necessidades de treinamento, desenvolvimento e educação, as variáveis relacionadas à análise de contexto são tratadas de acordo com as perspectivas de oportunidade ou restrição, como fator de influência distal ou proximal e como fator consequente ou antecedente ao desempenho humano no trabalho.

113 De acordo com Rosenberg, no treinamento em uma organização, os meios referem-se à escolha da estratégia instrucional que melhor se adéque à aprendizagem requerida, às características da clientela e às estratégias de mensuração.

114 O processo de aprimoramento do desempenho na realização de determinada tarefa, resultado da experiência individual, não é considerado treinamento, uma das formas de indução de aprendizagem.

115 O conhecimento tácito, um tipo de conhecimento automatizado, é essencial à ação.

116 É consensual a opinião de que o conceito de aprendizagem organizacional é inapropriado, por pressupor a antropomorfização das organizações, uma vez que é sabido que apenas os indivíduos aprendem.

A respeito de treinamento, desenvolvimento e educação de pessoal, julgue os itens subsequentes.

117 As ações de treinamento, desenvolvimento e educação devem objetivar a resolução de problemas de contexto interno e externo relacionados à falta de suporte e motivação para a realização do trabalho.

118 A variável suporte organizacional exerce influência proximal sobre o impacto do treinamento no desempenho do participante.

119 O clima para a transferência de treinamento é definido com base em duas categorias de conteúdo: as dicas situacionais e as consequências.

120 Insumos, procedimentos, processos, resultados e ambiente constituem os cinco componentes do modelo de avaliação integrado e somativo.