

INSTRUÇÕES

Leia **ATENTAMENTE** as INSTRUÇÕES abaixo, **antes de iniciar a PROVA:**

1. Você CANDIDATO recebe, juntamente com este **Caderno de Provas**, o **Cartão-Resposta**, único e insubstituível. **Confira a escrita correta do seu nome e o cargo escolhido, constante no Cartão-Resposta.**
2. Assine o seu **Cartão-Resposta (GABARITO)** no campo indicado.
3. **O Caderno de Provas** contém 20, 30 ou 60 questões, conforme o cargo escolhido, todas com 5 (cinco) alternativas.
4. **Para cada questão assinale apenas UMA resposta.**
5. **A Nota da Prova Objetiva será a média aritmética das notas obtidas nas respectivas matérias**, as quais serão avaliadas em uma escala de zero a dez pontos (com critérios de arredondamento previstos no Edital – item 7.2), conforme os acertos de questões pelo candidato.
 - 5.1. **O valor de cada questão** das provas **para as respectivas matérias** é:
 - a) matérias com 10 questões: cada questão vale 1 (um) ponto;
 - b) matérias com 20 questões: cada questão vale 0,5 (meio) ponto;
 - c) matérias com 30 questões: cada questão vale 0,33 (trinta e três décimos) de ponto.
 - 5.1.2. **Será classificado o candidato que obtiver, no mínimo, 50% (cinquenta por cento) de acertos em cada matéria, sendo eliminado do Concurso aquele que não atingir esta pontuação.**
6. Para os cargos que exigirem provas objetivas e de títulos, a nota final será a média ponderada entre a média aritmética das provas objetivas com a nota da prova de títulos, nos termos do Edital – item 5.
7. **O Caderno de Provas** somente será trocado se apresentar problema de impressão; caso isso ocorra, solicite ao Fiscal de Sala que tome as providências necessárias.
8. Ao terminar a Prova, o candidato deverá entregar ao **Fiscal de Sala** o seu **Cartão-Resposta** e o seu **Caderno de Prova**.
9. A interpretação das questões, bem como das instruções, fazem parte da PROVA.
- 9.1. Problemas em questões podem ser comunicados ao **Fiscal de Sala**. Contudo, **NÃO AGUARDE RESPOSTA**, pois a ocorrência constará em ata, pelo **Fiscal de Sala**, para que a respectiva questão seja analisada posteriormente. Na dúvida, assinale a que mais lhe convier.
10. Sobre o **Cartão-Resposta (GABARITO)**:
 - preencha totalmente o círculo correspondente à letra escolhida com caneta esferográfica tinta azul ou preta;
 - não será fornecido outro **Cartão-Resposta**;
 - não será atribuído ponto à questão: que tenha como resposta mais de uma alternativa assinalada no **Cartão-Resposta**; em branco ou que contenha rasuras;
 - o **Cartão-Resposta** será lido por leitora ótica.
11. Na última página do **Caderno de Provas**, há uma grade para anotar as **suas respostas**; **recorte-a e leve-a consigo.**
12. A **duração da PROVA** é de 4 (quatro) horas, já incluso o tempo de preenchimento do **Cartão-Resposta**.
13. A saída do candidato somente será permitida depois de transcorrida 1 (uma) hora do início da PROVA.
14. Os três últimos candidatos a terminar a PROVA deverão permanecer na respectiva sala para o **lacramento do envelope com os Cartões-Resposta (GABARITOS)**.
15. As **PROVAS Objetivas** e o **Gabarito Oficial**, contendo as alternativas corretas às respectivas questões, serão divulgados a partir das 18 horas do dia 08 de fevereiro, no endereço eletrônico www.campomourao.pr.gov.br.
16. Será publicado no **Órgão Oficial do Município** e no site www.campomourao.pr.gov.br o **Edital de Resultado da Prova Objetiva**, a partir do dia 17 de fevereiro de 2010.

Campo Mourão, 7 de fevereiro de 2010.

A COMISSÃO

Escriturário

PROVA DE PORTUGUÊS

O texto abaixo é uma tira da personagem Mafalda, do autor Quino, disponível em <<http://www.mafalda.theblog.com.br/inicial.html>>. Acesso em 11 dez. 2009. Utilize-o para responder as questões de 1 a 4.



Questão 01

A tira causa o humor, por exemplo, através da ironia, evidente no último quadrinho. Além disso, evidencia-se no terceiro quadrinho:

- I) que a personagem Mafalda quer estudar bastante;
- II) que a personagem Mafalda quer ser, no futuro, uma mulher frustrada e medíocre;
- III) que a personagem Mafalda quer ser igual a sua mãe;
- IV) que a personagem Mafalda quer ser uma pessoa diferente de sua mãe, considerada por ela frustrada e medíocre, por não ter estudado;

É correto afirmar que:

- a) somente as proposições I e II estão corretas;
- b) somente as proposições II e III estão corretas;
- c) somente as proposições I e III estão corretas;
- d) somente as proposições III e IV estão corretas;
- e) somente as proposições I e IV estão corretas.

Questão 02

Em relação à palavra “assim”, usada no terceiro quadrinho, assinale a alternativa correta:

- a) é uma conjunção conclusiva, com a função de concluir o que foi dito na oração anterior – “Sabe, mamãe, eu quero ir para o jardim-da-infância e estudar bastante”;
- b) é uma conjunção aditiva, pois liga os termos da oração anterior aos termos da oração em que foi usada;
- c) apesar de ser classificada como conjunção conclusiva, não tem essa função, mas sim a de comparar as duas orações;
- d) exerce a função de introduzir a segunda oração – “Assim, mais tarde não vou ser uma mulher frustrada e medíocre como você!” – reafirmando e explicando o que foi dito na oração anterior;
- e) por ser uma conjunção, tem função estritamente gramatical e é usada apenas para estabelecer relações entre as duas orações, porém, seu uso não interfere no entendimento do texto, podendo ser substituída por qualquer outra conjunção.

Questão 03

Em relação ao uso do advérbio “depois”, no segundo quadrinho, analise os itens abaixo e assinale a seguir a alternativa correta:

- I) esse advérbio tem a função de organizar sequencialmente as frases;
- II) mesmo estando omitido, em “o colegial, a universidade...”, o advérbio “depois” possibilita o encadeamento das frases do texto, pois há coesão textual;
- III) assim como há coesão textual, há, também, coerência textual, pois as frases evidenciam períodos escolares sequencialmente lógicos, a partir do “jardim-da-infância”.

A alternativa correta é:

- a) Somente o item I está correto;
- b) Somente os itens I e III estão corretos;
- c) somente os itens II e III estão corretos;
- d) Todos estão corretos;
- e) nenhum está correto.

Questão 04

Considerando os usos dos pronomes, dos sinais de pontuação, dos advérbios e dos verbos para a interpretação do texto, é incorreto afirmar que:

- a) os pronomes “ela”, do primeiro quadrinho, e “nela”, do segundo, retomam o termo “mamãe” expresso no início do primeiro quadrinho;
- b) o termo “bastante”, do terceiro quadrinho, está sendo usado como um adjetivo, qualificando, assim, o verbo “estudar”, por isso, é invariável;
- c) o termo “tão”, do último quadrinho, intensifica a ação da personagem Mafalda – confortar a sua mãe, logo, poderia ser substituído, por exemplo, pelos advérbios muito e extremamente, que continuariam reforçando o sentido do advérbio “bom”;
- d) dentre as diversas possibilidades de uso das reticências, uma delas serve para indicar que a ideia expressa no texto não está completa com seu término gramatical e que deve ser preenchida pelo leitor, como é o caso do uso no segundo quadrinho;
- e) a locução verbal “vou ser”, do terceiro quadrinho, poderia ser substituída pelo seu verbo principal – “ser” – conjugado no futuro do presente – serei.

Considere a oração seguinte para responder as questões 5 e 6: “Quase metade dos usuários de celular não tem telefone fixo em casa” (disponível em <<http://g1.globo.com/g1/sao-paulo/>>. Acesso em 11. dez. 2009).

Questão 05

Em relação a essa oração, assinale a alternativa incorreta:

- a) o verbo “ter” não está no plural porque, de acordo com as regras de concordância verbal da norma padrão da língua portuguesa, nas orações em que o sujeito é um coletivo partitivo, como é o caso de metade, nessa oração, o verbo tanto pode ficar no singular quanto no plural;
- b) o plural do verbo “ter” se faz com o acento circunflexo na letra “e”;
- c) a palavra “quase” é um adjetivo que se refere ao substantivo “metade” e não ao verbo “ter”.
- d) o verbo “ter” deveria, obrigatoriamente, de acordo com as regras de concordância verbal da norma padrão da língua portuguesa, que ser acentuado;
- e) o verbo “ter” é um verbo transitivo direto e, por isso, exige um complemento sem o uso de preposição, isto é, um objeto direto: “tem” (verbo transitivo direto) “telefone fixo” (objeto direto).

Questão 06

Considerando as regras de fonética e fonologia da norma padrão da língua portuguesa, assinale a alternativa incorreta:

- a) em relação aos encontros vocálicos, podemos classificar os itens em destaque da palavra “quase” como um ditongo crescente;
- b) a correta divisão silábica da palavra “usuários” é: u-su-á-rios;
- c) a correta divisão silábica da palavra “usuários” é: u-suá-rios;
- d) a palavra “usuários” está acentuada corretamente, pois todas as palavras paroxítonas terminadas em ditongo crescente, seguidas ou não de s, são acentuadas;
- e) a palavra “não” está corretamente acentuada, pois todos os monossílabos tônicos terminados em a, e, o, seguidos ou não de s, são acentuados.

O fragmento abaixo constitui parte de um texto de Lilia Diniz, disponível no site <<http://www.observatoriodaimprensa.com.br/artigos.asp?cod=567JDB017>>. Acesso em 11 dez. 2009. Utilize-o para responder as próximas 4 questões.

O problema ambiental e as responsabilidades de mídia

Por Lilia Diniz em 10/12/2009

Em Copenhague, capital da Dinamarca, os principais líderes do mundo decidem as metas para a redução da emissão de gases poluentes na atmosfera para os próximos dez anos. Os chefes de Estado concordam que é preciso rever o modo de produção industrial e mudar práticas sociais para evitar as catastróficas mudanças climáticas previstas por especialistas, mas relutam estabelecer metas ousadas que possam prejudicar suas economias.

Questão 07

Sobre o texto acima, assinale a alternativa incorreta:

- a) o aposto é um termo que acrescentado a outro tem a função de explicar, resumir, ampliar ou desenvolver o conteúdo do termo ao qual se refere. No trecho “Em Copenhague, capital da Dinamarca”, o aposto é “capital da Dinamarca” e tem função explicativa;
- b) “mas relutam” refere-se ao sujeito “chefes de Estado” expresso no início da oração anterior;
- c) o “mas”, da oração “mas relutam estabelecer metas ousadas”, é um operador argumentativo e, nesse texto, estabelece uma relação adversativa entre os conteúdos das orações anteriores e os expressos a partir dela;
- d) as expressões “principais líderes do mundo” e “chefes de Estado” podem ser consideradas sinônimas, pois, nesse texto, referem-se ao mesmo grupo de pessoas que está reunido em Copenhague;
- e) as expressões “principais líderes do mundo” e “chefes de Estado” podem ser consideradas antônimas, pois, nesse texto, não se referem ao mesmo grupo de pessoas que está reunido em Copenhague.

Questão 08

Considerando o posicionamento da autora do texto, é correto afirmar que:

- a) em Copenhague, os principais líderes do mundo tomam decisões sobre a preservação ambiental do planeta, as quais não afetam em nada as suas economias;
- b) o principal objetivo do texto é fazer uma crítica aos principais líderes de Estado, os quais não estão preocupados com os problemas ambientais;
- c) fica evidente que há uma preocupação em relação à preservação do planeta, embora, exista, também, a ideia de que é preciso ter cautela em relação às metas ousadas;
- d) os chefes de Estado discordam que é preciso rever o modo de produção industrial e mudar as práticas sociais para evitar as catastróficas mudanças climáticas;
- e) os especialistas preveem catastróficas mudanças climáticas, mas relutam estabelecer metas ousadas que possam prejudicar suas economias.

Questão 09

Ainda sobre o fragmento, é correto afirmar que:

- a) o pronome “suas”, da linha 5, refere-se às economias de Copenhague;
- b) apenas a primeira parte do título – “O problema ambiental” – diz respeito à ideia expressa nesse fragmento;
- c) a segunda parte do título – “as responsabilidades de mídia” – diz respeito à ideia expressa nesse fragmento;
- d) a expressão “dez anos”, linha 2, refere-se ao tempo em que os chefes de Estado se reunirão para discutir sobre as mudanças climáticas, devendo ser, sempre, em Copenhague;
- e) a autora do fragmento é totalmente desfavorável ao encontro dos principais chefes de Estado para discutir sobre os problemas ambientais.

Questão 10

Considerando os processos de formação de palavras, analise as afirmações abaixo e assinale alternativa correta:

- I) a palavra “previstas”, na linha 4, é formada pelo prefixo *pre*, que tem o sentido de anterioridade;
- II) a palavra “rever”, na linha 3, é formada pelo prefixo *re*, estabelecendo o sentido de repetição;
- III) as palavras “previstas” e “rever”, nas linhas 4 e 3, respectivamente, são formadas pelos sufixos *vistas*, no primeiro caso, e *ver*, no segundo;

A alternativa correta é:

- a) somente a afirmação I está correta;
- b) somente a afirmação II está correta;
- c) somente as afirmações I e III estão corretas;
- d) somente as afirmações II e III estão corretas;
- e) somente as afirmações I e II estão corretas.

PROVA DE MATEMÁTICA

Questão 11

Curiosa quanto ao número de horas que seus alunos separam semanalmente para estudar em casa, a professora Ana decide fazer um levantamento de informações em sua turma. Estes dados constam na tabela a seguir.

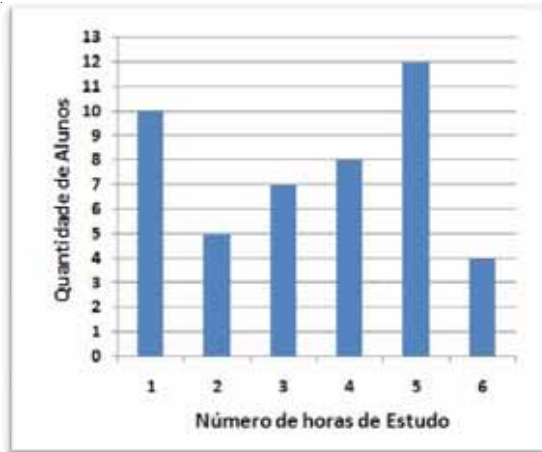

Em média, quantas horas por semana os alunos da professora Ana estudam em casa aproximadamente?

- a) 2 horas e 25 min;
- b) 3 horas e 24 min;
- c) 4 horas e 25 min;
- d) 5 horas e 24 min;
- e) 6 horas e 22 min.

Questão 12

Ao simplificar a expressão a seguir, teremos como resultado:

$$\frac{\left(\frac{2^2 \times 2^4 \times 2^{10}}{2^7 \times 2^3}\right) \times \left(\frac{5^5 \times 5^{35} \times 5^4}{5^{20} \times 5^{23}}\right)}{\left(\frac{3^3 \times 3^4 \times 3^5}{9^4 \times 9^5}\right) \times \left(\frac{9^5 \times 9^3}{3^{10} \times 3}\right)}$$

- a) 320;
- b) 460;
- c) 620;
- d) 820;
- e) 960.

Questão 13

Três amigos receberam determinada importância por um serviço prestado. Este valor foi dividido em três partes iguais. João, sendo um dos três, adora elaborar problemas matemáticos para serem resolvidos. Conversando com os outros dois

amigos lança um desafio. “Fiz algumas compras, quem descobrir quanto gastei em cada loja, pode ficar com $\frac{1}{2}$ do que sobrou”. Mário e Pedro decidem participar do desafio. Então, João diz: “fiz compras em duas lojas, na primeira gastei $\frac{1}{5}$ da minha parte no serviço, na segunda loja gastei $\frac{3}{4}$, me restando apenas R\$ 50,00 do valor recebido pelo serviço prestado”. Mário responde de maneira correta ao problema, ficando com o valor prometido por João. Diante disto, responda: quanto os três amigos receberam ao todo pelo serviço prestado?

- a) R\$ 1.000,00;
- b) R\$ 2.000,00;
- c) R\$ 3.000,00;
- d) R\$ 4.000,00;
- e) R\$ 5.000,00.

Questão 14

Sabendo que $X \times Z = 108 \text{ cm}^2$;
 $X \times Y = 84 \text{ cm}^2$ e $X \times Y \times Z = 756 \text{ cm}^3$,
qual o valor de $Y \times Z + X$?

- a) 75 cm;
- b) 85 cm;
- c) 95 cm;
- d) 105 cm;
- e) 115 cm.

Questão 15

A figura a seguir possui 480 cm^3 de volume. Qual o valor de a ?

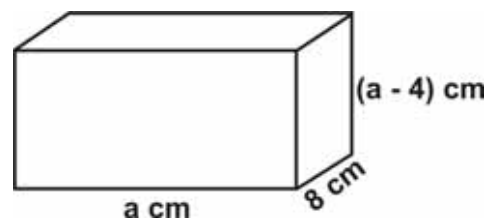

- a) 7 cm;
- b) 8 cm;
- c) 9 cm;
- d) 10 cm;
- e) 11 cm.

Questão 16

Pedro, João e André trabalham numa fábrica de móveis. Pedro monta vinte mesas em quatro horas; João monta dezoito mesas em cinco horas e André monta vinte e quatro mesas em cinco horas. Quantas mesas os três terão montado após 10 horas de serviço?

- a) 124 mesas;
- b) 134 mesas;
- c) 144 mesas;
- d) 154 mesas;
- e) 164 mesas.

Questão 17

A figura a seguir possui 52 cm de perímetro e 136 cm² de área. O resultado do cálculo $\frac{a \times b}{3}$ é?

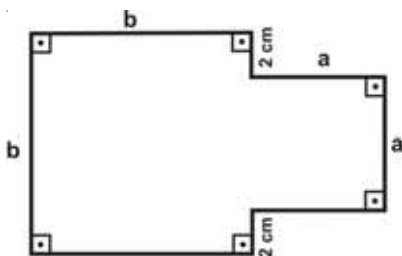

- a) 42;
- b) 36;
- c) 15;
- d) 30;
- e) 20.

Questão 18

João é louco por esportes radicais. Além dos que já pratica, decidiu começar outro, montanhismo. Como é iniciante neste tipo de esporte começou de leve, em uma montanha não muito íngreme. Ao chegar em casa, após sua primeira experiência, fez um esboço da caminhada, conforme figura a seguir.

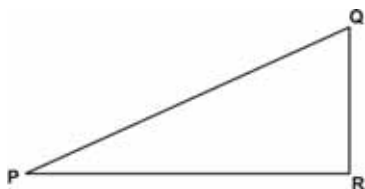

Sabendo que João saiu do ponto P em direção ao ponto Q, em que altitude João estava ao atingir o pico da montanha? (Considere: $\widehat{QPR} = 25^\circ$; $\overline{PR} = 1200 \text{ m}$; $\tan 25^\circ = 0,47$).

- a) 760 m;
- b) 464 m;
- c) 654 m;
- d) 564 m;
- e) 764 m.

Questão 19

Ana é professora de Educação Física na Escola *Pequeno Príncipe* em Campo Mourão. Como é muito criativa costuma dar nomes diferenciados para cada turma em que atua. Na sala *Lírios do Vale*, composta por determinado número de alunos, fez uma entrevista para saber que esportes são os preferidos da criançada. Com isto, constatou que doze gostam de vôlei; cinco de vôlei e futebol; trinta gostam apenas de um esporte e quatorze não gostam de futebol. Quantos alunos a professora Ana tem nesta turma?

- a) 38;
- b) 40;
- c) 42;
- d) 44.
- e) 46.

Questão 20

Cansados de trabalhar como funcionários e consumidos pelo espírito empreendedor, André, Pedro e João decidem abrir uma empresa de informática, a *SoftHard Computing*. Para dar o ponta pé inicial ao novo empreendimento, fazem um levantamento de capital, sendo que André contribui com R\$ 12.000,00; Pedro com R\$ 18.000,00 e João com R\$ 20.000,00. Passaram-se alguns meses e finalmente obtiveram lucro de R\$ 100.000,00. Por questões particulares, Pedro decide sair da sociedade e ir para outra cidade e, por este motivo, pede aos dois amigos que lhe paguem o que é devido. Que valor Pedro deve receber?

- a) R\$ 54.000,00;
- b) R\$ 45.000,00;
- c) R\$ 36.000,00;
- d) R\$ 27.000,00;
- e) R\$ 18.000,00.

PROVA DE CONHECIMENTOS GERAIS

Questão 21

No final de 1769 e início de 1770, uma expedição encontrou belos campos onde hoje se situa a cidade de Campo Mourão. Para homenagear o então Governador da Província de São Paulo, Dom Luís Antônio de Sousa Botelho e Mourão, nossa cidade recebeu inicialmente o nome de:

- a) Campos Mourãoenses;
- b) Campos do Ivaí;
- c) Campos Mourões;
- d) Campos do Mourão;
- e) Mourões do Ivaí.

Questão 22

Até 1943, Campo Mourão pertencia ao Município de Guarapuava. Depois disso, foi Distrito do Município de Pitanga, mas emancipou-se política e economicamente no dia:

- a) 12 de outubro de 1957;
- b) 10 de outubro de 1947;
- c) 10 de novembro de 1951;
- d) 12 de setembro de 1941;
- e) 15 de dezembro de 1952.

Questão 23

O Poder Legislativo é exercido pelos vereadores eleitos pelo povo a cada quatro anos. Suas reuniões de trabalho se chamam Sessões Legislativas e, em Campo Mourão, ocorrem em sua sede, denominada:

- a) Câmara Estatal Mourãoense;
- b) Corporação de Vereadores;
- c) Câmara Municipal de Campo Mourão;
- d) Câmara Civil de Campo Mourão;
- e) nenhuma das alternativas acima está correta.

Questão 24

De acordo com a Lei Orgânica do Município de Campo Mourão, aquele que desejar candidatar-se ao cargo de vereador, entre outros requisitos, deverá ter completado, pelo menos:

- a) 16 anos de idade;
- b) 21 anos de idade;
- c) 25 anos de idade;
- d) 23 anos de idade;
- e) 18 anos de idade.

Questão 25

De acordo com a Lei Orgânica do Município de Campo Mourão, apenas os vereadores têm competência para:

- a) processar e julgar o Prefeito Municipal, caso este cometa alguma infração político-administrativa;
- b) auxiliar o Prefeito Municipal nas compras de material de expediente para os órgãos públicos municipais;
- c) viajar para o exterior, representando Campo Mourão em reuniões importantes para o Município;
- d) descrever ao Prefeito e ao Vice-Prefeito a maneira correta de organizar a administração municipal;
- e) exercer, com auxílio de seus secretários, a direção superior da administração municipal.

Questão 26

De acordo com a Lei Orgânica do Município de Campo Mourão, cabe exclusivamente ao Prefeito Municipal praticar determinados atos. Com relação a estes atos, analise as afirmações abaixo e assinale a alternativa correta:

- I) tomar as providências necessárias para o bom andamento dos serviços públicos prestados pelo Município;
- II) assinar acordos, contratos, convênios e consórcios em nome do Município de Campo Mourão;
- III) planejar o funcionamento da administração municipal;
- IV) exercer, com auxílio de seu Secretariado, a direção superior da administração municipal;

A alternativa correta é:

- a) somente a afirmação I está correta;
- b) somente a afirmação II está correta;
- c) somente as afirmações I e IV estão corretas;
- d) somente as afirmações II e III estão corretas;
- e) todas estão corretas.

Questão 27

Assinale abaixo a alternativa correta:

- a) o servidor público municipal pode ser proprietário de uma empresa que fornece materiais para o Município de Campo Mourão;
- b) o Prefeito e o Vice-Prefeito não são obrigados a prestar contas aos vereadores;
- c) os agentes públicos municipais são as pessoas que ocupam ou desempenham cargo, função ou emprego de natureza pública;
- d) a lei permite que o vereador possa receber mensalmente subsídios em valores superiores aos percebidos pelo Prefeito Municipal;
- e) no caso em que o cargo exercido pelo servidor público seja extinto, este servidor será demitido imediatamente do serviço público.

Questão 28

Com relação à Constituição Federal, assinale abaixo a alternativa errada:

- a) a Constituição Federal trata, entre outras coisas, dos direitos e deveres individuais e coletivos e dos direitos sociais;
- b) na Constituição Federal, os direitos dos homens são muito maiores que os direitos das mulheres, porque homens e mulheres não são iguais perante a lei;
- c) a Constituição Federal aponta vários direitos sociais e, entre eles, está escrito que as pessoas têm direito à educação, saúde e ao trabalho;
- d) os trabalhadores da cidade e do campo têm direitos garantidos pela Constituição Federal e, entre eles, estão o direito de receber décimo terceiro salário e o direito à aposentadoria;
- e) para a Constituição Federal, todos são iguais perante a lei, sem distinção de qualquer natureza.

Questão 29

De acordo com a Constituição Federal, analise as afirmações abaixo e assinale a alternativa correta:

- I) a administração pública dos Municípios deve obedecer às leis, respeitar a moral e trabalhar com capacidade;
- II) desde que o candidato preencha os requisitos que a lei exigir, ele pode concorrer a concurso público para exercer cargos, empregos e funções públicas, inclusive municipais;
- III) a lei obriga que seja reservado aos candidatos portadores de deficiência parte das vagas dos cargos e empregos públicos;
- IV) de acordo com a Constituição Federal, nenhuma remuneração ou subsídio mensal pago a servidores municipais pode ser maior que o subsídio pago mensalmente ao Prefeito Municipal;

A alternativa correta é:

- a) somente a afirmação I está correta;
- b) somente a afirmação II está correta;
- c) somente as afirmações I e IV estão corretas;
- d) somente as afirmações II e III estão corretas;
- e) todas estão corretas.

Questão 30

Conforme a Constituição Federal, assinale abaixo a alternativa correta:

- a) o Prefeito Municipal não tem obrigação de prestar contas de seus atos nem de tornar público o valor da remuneração dos cargos e empregos públicos do Município;
- b) o servidor público municipal, quando aposentado, não tem direito a qualquer reajuste em seu benefício de aposentadoria;
- c) a estabilidade dos servidores públicos municipais nomeados para cargo de provimento efetivo em virtude de concurso público corre após cinco anos de efetivo exercício no cargo público;
- d) a publicidade dos atos, programas, obras, serviços e campanhas dos órgãos públicos deve educar, informar e orientar as pessoas e nas propagandas não pode aparecer situações ou nomes que promovam autoridades ou servidores públicos;
- e) o servidor público estável pode perder o cargo a qualquer tempo, sem que lhe seja dado direito de defesa.

O formulário a seguir servirá, caso queira,
para anotação de suas respostas para posterior conferência

QUESTÃO	RESPOSTA	QUESTÃO	RESPOSTA
1		31	
2		32	
3		33	
4		34	
5		35	
6		36	
7		37	
8		38	
9		39	
10		40	
11		41	
12		42	
13		43	
14		44	
15		45	
16		46	
17		47	
18		48	
19		49	
20		50	
21		51	
22		52	
23		53	
24		54	
25		55	
26		56	
27		57	
28		58	
29		59	
30		60	