

## CONCURSO PÚBLICO

<b>PROVA</b> <b>V</b>	<b>ATENÇÃO VERIFIQUE SE  CÓDIGO E PROVA DESTA  CADERNO DE QUESTÕES  CONFEREM COM O SEU  CARTÃO DE RESPOSTAS</b>
<b>TARDE</b>	



**CARGO: ASSISTENTE DE TRÂNSITO**

**FUNÇÃO: TÉCNICO EM CONTABILIDADE**

FRASE PARA EXAME GRAFOLÓGICO (TRANSCREVA NO QUADRO DE SEU CARTÃO DE RESPOSTAS)

*“Um único raio de sol é suficiente para afastar muitas sombras.”*

*São Francisco de Assis*

**A T E N Ç Ã O**

1. O **Caderno de Questões** contém questões de múltipla-escolha, cada uma com 5 opções (A, B, C, D e E).
2. Ao receber o material, verifique no **Cartão de Respostas** seu nome, número de inscrição, data de nascimento, cargo e prova. Qualquer irregularidade comunique imediatamente ao fiscal de sala. Não serão aceitas reclamações posteriores.
3. A prova objetiva terá duração de 4:00 horas, incluído neste tempo o preenchimento do **Cartão de Respostas**.
4. Leia atentamente cada questão e assinale no **Cartão de Respostas** a opção que responde corretamente a cada uma delas. O **Cartão de Respostas** será o único documento válido para a correção eletrônica. O preenchimento do **Cartão de Respostas** e a respectiva assinatura serão de inteira responsabilidade do candidato. Não haverá substituição do **Cartão de Respostas**, por erro do candidato.
5. Observe as seguintes recomendações relativas ao **Cartão de Respostas**:
  - A maneira correta de marcação das respostas é cobrir, fortemente, com esferográfica de tinta azul ou preta, o espaço correspondente à letra a ser assinalada.
  - Outras formas de marcação diferentes implicarão a rejeição do **Cartão de Respostas**.
  - Será atribuída nota zero às questões não assinaladas ou com falta de nitidez, ou com marcação de mais de uma opção, e as emendadas ou rasuradas.
6. O fiscal de sala não está autorizado a alterar qualquer destas instruções. Em caso de dúvida, solicite a presença do coordenador local.
7. Você só poderá retirar-se definitivamente do recinto de realização da prova após 1 hora contada do seu efetivo início, **sem levar o Caderno de Questões**.
8. Você só poderá levar o próprio **Caderno de Questões** caso permaneça na sala até 1 hora antes do término da prova.
9. Por motivo de segurança, só é permitido fazer anotação durante a prova no **Caderno de Questões** e no **Cartão de Respostas**. Qualquer outro tipo de anotação será motivo de eliminação automática do candidato.
10. Após identificado e instalado na sala, você não poderá consultar qualquer material, enquanto aguarda o horário de início da prova.
11. Os três últimos candidatos deverão permanecer na sala até que o último candidato entregue o **Cartão de Respostas**.
12. Ao terminar a prova, é de sua responsabilidade entregar ao fiscal o **Cartão de Respostas**. Não esqueça seus pertences.
13. O **Gabarito Oficial da Prova Objetiva** será disponibilizado no site [www.funcab.org](http://www.funcab.org), conforme estabelecido no Cronograma.

Realização:



**BOA PROVA**

## LÍNGUA PORTUGUESA

Leia o texto abaixo e responda às questões propostas.

### TEXTO

#### A lei que salva vidas

Em 20 de junho de 2009, foi promulgada a Lei Federal nº 11.705/08 que tornou as consequências do uso do álcool mais rigorosas no Brasil – efetivamente, podemos falar em “tolerância zero”. Se bebeu, não dirija. Se dirigir e for pego, saiba que as consequências podem ser graves. Sem entrar numa discussão sobre as nuances – quantos gramas de álcool, as circunstâncias da sua detecção, a reação e as suas consequências – a promulgação da “lei seca” provoca algumas reflexões.

A mais importante consequência da lei seca, a nosso ver, foi a redução de mais de 40 mortos pelo trânsito, por dia, no Brasil. Contrastado com mais de 35.000 mortes de trânsito em 2007; isto significa uma redução de mortes em torno de 40%. Levando em conta, ainda, os cálculos do IPEA, conforme o qual cada morte no trânsito custa à sociedade brasileira, em média, R\$ 150.000 (dados de 2003), não pode haver dúvida que a lei seca proporcionou um ganho enorme – seja em termos financeiros ou humanos. Ou pode ainda haver dúvidas?

Consideremos apenas algumas das reações à introdução da lei seca.

*“A lei acaba com minha liberdade: ainda mais que querem me obrigar a me autoincriminar com o teste do bafômetro.”*

*“Permitir apenas a alternativa beber versus não beber é rígido demais – afinal de contas, beber somente um pouco não vai provocar consequências tão graves.”*

*“As restrições para beber afetam a economia, especialmente os bares e os restaurantes.”*

Além de assumir cuidados do tipo 'amigo da vez', ou o uso do táxi, há de se perguntar se o dono do bar ou restaurante realmente quer ganhar seu sustento colocando em risco a liberdade de ir e vir, a dignidade de viver de maneira saudável e a vida alheia, inclusive a sua. Certamente não é aceitável que se privatize o lucro dos bares e restaurantes, mas deixa a sociedade arcar com os prejuízos provenientes da bebida.

*“A lei é rígida demais; sem dúvida, ninguém conhece os meus limites melhor que eu.”*

Envolver-se em um sinistro é consequência de múltiplos antecedentes, desde a condição da via e do veículo, do contexto climático, do preparo dos envolvidos e das condições físicas e mentais daquele que provocou o sinistro. O álcool impacta tanto sobre a capacidade física do motorista, isto é, a sua habilidade de reagir adequadamente a uma situação perigosa quanto a mental, isto é, sua habilidade para estimar, julgar e preparar-se para tais situações.

O Brasil ainda está longe de poder almejar “zero mortes” no trânsito, mas, uma política de 'zero tolerância' para com o álcool, umas das principais causas de morte no trânsito, é um passo na direção certa.

Hartmut Gunther (Doutor em Psicologia Social, professor da UnB) <http://bsb-in-transitu.blogspot.com>

1. A palavra “**sinistro**” (parágrafo 9), pode ser igualmente substituída, sem alteração de sentido, por qual das opções abaixo?

- A) Acidente.
- B) Trabalho.
- C) Sigilo.
- D) Armação.
- E) Relacionamento.

2. A leitura do texto permite afirmar que nele são considerados, **principalmente**:

- A) as opiniões dos motoristas em relação à lei seca.
- B) as consequências que a criação da lei pode trazer para os motoristas.
- C) informações acerca da criação de uma lei federal, que afeta toda a população.
- D) os números das mortes no trânsito.
- E) as restrições que a lei impõe aos motoristas.

3. Na frase “Se **bebeu**, não dirija.” (1º parágrafo), o verbo destacado encontra-se em que tempo verbal?

- A) presente do modo indicativo.
- B) pretérito perfeito do modo indicativo.
- C) pretérito imperfeito do modo subjuntivo.
- D) pretérito-mais-que-perfeito do modo indicativo.
- E) futuro do modo subjuntivo.

4. Assinale a opção abaixo que apresente a figura de linguagem presente na frase “*Sai lá pra fora, João.*”

- A) zeugma.
- B) elipse.
- C) hipérbato.
- D) pleonismo.
- E) assíndeto.

5. Assinale a alternativa em que há ERRO de concordância.

- A) Era meio-dia e meia.
- B) Vai anexa a declaração solicitada.
- C) Trinta por cento do Brasil assistiu à transmissão dos jogos da Copa.
- D) Não só a alegria mas também a tristeza nos visitam constantemente.
- E) Nele andava o gênio da prevenção e a irritação da jovem.

6. Assinale a alternativa que completa correta e respectivamente as frases abaixo:

- Não irei hoje \_\_\_\_\_ cidade.
- Chegarei \_\_\_\_\_ uma hora.
- O líquido caía gota \_\_\_\_\_ gota.
- Preferiu morrer \_\_\_\_\_ entregar-se.

- A) à, à, a, a.
- B) a, a, à, à.
- C) à, a, à, a.
- D) à, a, a, a.
- E) a, à, à, a.

## NOÇÕES DE INFORMÁTICA

7. Assinale a alternativa em que a colocação do pronome grifado foi realizada de maneira correta.

- A) Se trata de uma tremenda confusão.
- B) Ela chegou e perguntou-me logo pelo filho.
- C) Os dois se amavam desde infância?
- D) Lhe ordeno que saia.
- E) Não recuse-me este favor.

8. Leia a tirinha do CALVIN e responda à questão abaixo.



Nessa tirinha do Calvin, a palavra porque é utilizada de diferentes maneiras. Assinale a opção que deve ser preenchida fazendo o uso do porque da mesma forma que está sendo empregado no segundo quadrinho.

- A) \_\_\_\_\_ você não vai à festa?
- B) Ficar na festa até mais tarde, \_\_\_\_\_?
- C) Não fui à festa \_\_\_\_\_ estava doente.
- D) Ninguém entende o \_\_\_\_\_ de tanta confusão.
- E) Gostaria de saber \_\_\_\_\_ não me disse a verdade.

9. A alternativa em que ambas as palavras têm o mesmo processo de formação é:

- A) pedreira - ferreiro.
- B) perigosamente - pé de moleque.
- C) paredão - passatempo.
- D) antebraço - solteirona.
- E) multa - infeliz.

10. De acordo com a nova regra ortográfica, qual das opções abaixo está INCORRETA?

- A) sequestro.
- B) jiboia.
- C) guardachuva.
- D) pingue-pongue.
- E) micro-ondas.

11. Considere o texto abaixo extraído de um documento Microsoft Word. Observe que a palavra "Detran" está sublinhada com uma ondulação.

A Secretaria de Administração de Pernambuco anuncia 100 vagas para o Detran daquele estado. Serão selecionados candidatos com níveis superior e médio, que ocuparão os cargos de Analista de Trânsito, Assistente de Trânsito, Psicólogo Perito de Trânsito.

Isto significa que:

- A) o verificador ortográfico está indicando que não localizou arquivo com palavra semelhante.
- B) o verificador ortográfico está indicando possíveis problemas de ortografia.
- C) o verificador ortográfico está indicando possíveis problemas de formatação.
- D) trata-se de uma identificação padrão do Word para *hyperlinks*.
- E) trata-se da aparência padrão para a opção de formatação "Sublinhado".

12. A FUNCAB oferece cursos de formação nas diversas áreas. A relação abaixo apresenta um exemplo (figura 1). Considerando que esta relação foi criada no Microsoft Word, qual recurso permite aumentar o recuo de forma que as opções de cursos Windows + Internet, Correio Eletrônico, Word e Excel figurem como subitens do item "Formação em Informática Administrativa", conforme a figura 2?

### Figura 1

- Formação em Informática Administrativa
- Windows + Internet
- Correio Eletrônico
- Word
- Excel

### Figura 2

- Formação em Informática Administrativa
  - Windows + Internet
  - Correio Eletrônico
  - Word
  - Excel



13. Considerando que a célula B3 de uma planilha Excel possui a fórmula  $A3*2$ , qual o resultado apresentado, respectivamente, nas células B4 e B5, ao clicar com o cursor no canto inferior direito da célula B3 (↘) e arrastar o mouse até a célula B5 (inclusive)?

	B3	fx =A3*2	
	A	B	C
1			
2	Valor	Novo Valor	
3	2,5	5	
4	5,5		
5	7,5		

- A) 11 e 15.
- B) 5 e 5.
- C) 0 e 0.
- D) células permanecerão em branco.
- E) 10 e 20.

14. A tela exibida após selecionar a opção "Salvar como..." do Microsoft Excel, possui uma barra de recursos representados por ícones que permitem uma série de ações relativas à manipulação de arquivos e pastas. Qual a função representada pelo ícone  ?

- A) Excluir pasta.
- B) Navegar para um nível acima da pasta corrente.
- C) Criar uma nova pasta.
- D) Visualizar detalhes da pasta.
- E) Renomear pasta.





15. Sobre manipulação e visualização de arquivos no Windows Explorer, é INCORRETO afirmar que:

- A) ao abrir um arquivo, o Windows utilizará o programa associado ao mesmo.
- B) se ao abrir um arquivo, não houver um programa associado, o Windows exibirá uma tela para selecionar o programa.
- C) para abrir um arquivo, só é permitido utilizar programas que foram escritos para sistemas operacionais Windows.
- D) ao lado do nome do arquivo é exibido o ícone do programa associado ao mesmo.
- E) o Windows só permite abrir arquivos que estejam armazenados no diretório onde o programa associado se encontra.

16. Considere que ao iniciar o Windows Explorer, a página principal do site da FUNCAB é exibida automaticamente. Qual opção da tela "Opções da Internet" foi configurada para funcionar dessa forma?

- A) Aparência.
- B) Guias.
- C) Acessibilidade.
- D) Home Page.
- E) Preenchimento Automático.

17. O Microsoft Outlook tem a opção de exibir uma imagem ao lado de cada mensagem da Caixa de Entrada. Qual ícone do Microsoft Outlook indica que a mensagem exibida na Caixa de Entrada foi encaminhada para outro destinatário?

- A) 
- B) 
- C) 
- D) 
- E) 

18. Por falta de tempo ou até mesmo de conhecimento, o *backup* sempre é esquecido e deixado para última hora e só é lembrado quando precisamos dele, nas horas críticas. Portanto, para evitar transtornos e melhorar a segurança e integridade de informações valiosas, determinadas práticas são recomendáveis, EXCETO:

- A) definir quantas vezes e em qual intervalo de tempo o *backup* deve ser feito para não atrapalhar o desempenho do servidor onde é feito o *backup*.
- B) agendar o *backup* em horários que o servidor é menos utilizado, como em horários de almoço, e final da tarde.
- C) o *backup* deve ser identificado corretamente com data, hora, conteúdo e autor.
- D) deve-se evitar a realização de *backup* em dispositivos externos, como mídias de CD's, DVD's, Pen Drive e procurar mantê-lo no mesmo servidor onde as informações originais estão armazenadas a fim de facilitar a recuperação das mesmas.
- E) verificar se as informações salvas estão íntegras, ou seja, em condições de serem restauradas, caso seja necessário.

19. Qual tecla de atalho do Internet Explorer que permite atualizar a página corrente?

- A) F1
- B) F2
- C) F5
- D) F6
- E) F7

20. Considere que a FUNCAB enviou para os candidatos um email com dados sobre a inscrição no concurso DETRAN – Pernambuco e solicita um email de retorno para confirmação de recebimento com dados do candidato apenas para a FUNCAB. Qual a função mais recomendada para realizar essa confirmação via o correio eletrônico Microsoft Outlook?

- A) Responder.
- B) Enviar/Receber.
- C) Encaminhar.
- D) Responder a todos.
- E) Nova mensagem.

## CONHECIMENTOS GERAIS E DE ADMINISTRAÇÃO PÚBLICA

21. Caso o servidor tenha demonstrado, durante o estágio probatório, sua inaptidão para o exercício do cargo, ele será:

- A) demitido.
- B) exonerado.
- C) remanejado para outro cargo.
- D) afastado e indenizado.
- E) colocado em disponibilidade.

22. Sobre as afirmativas abaixo:

- I. A duração normal de trabalho será de seis horas por dia ou trinta horas por semana.
- II. Considera-se noturno o trabalho executado entre vinte e duas horas de um dia e às cinco horas do dia seguinte.
- III. Nos serviços que exijam trabalho aos domingos e feriados, será estabelecida escala mensal de revezamento.
- IV. A duração normal do trabalho do funcionário que ocupar cargo do Serviço Técnico Científico será de quatro horas por dia ou vinte horas semanais.

- A) apenas uma está correta.
- B) apenas duas estão corretas.
- C) apenas três estão corretas.
- D) todas estão corretas.
- E) não há afirmativas corretas.

23. A nomeação para cargo vitalício ocorre no seguinte caso:

- A) para membro do Conselho Estadual de Educação.
- B) para Secretário de Estado.
- C) para Conselheiro do Tribunal de Contas.
- D) para membro da JARI.
- E) para os cargos ligados à Fazenda Pública.

24. Sobre as férias do funcionário são verdadeiras as afirmativas:

- I. Ele tem direito a trinta dias consecutivos por ano, gozadas de acordo com sua conveniência.
  - II. É vedado o fracionamento do período de férias, salvo por necessidade do serviço.
  - III. É possível a acumulação de até três períodos de férias, desde que seja por necessidade de serviço.
  - IV. É vedado levar à conta de férias qualquer falta ao trabalho.
- A) todas são verdadeiras.
  - B) apenas I e II são verdadeiras.
  - C) apenas III é verdadeira.
  - D) apenas II e IV são verdadeiras.
  - E) apenas II, III e IV são verdadeiras.

25. O ato que completa a investidura em cargo público denomina-se:

- A) classificação.
- B) convocação.
- C) nomeação.
- D) posse.
- E) exercício.

26. Nos casos de perda da nacionalidade brasileira, insubordinação grave em serviço, aplicação irregular do dinheiro público deve ser aplicada como pena a:

- A) demissão.
- B) suspensão.
- C) exoneração.
- D) cassação.
- E) destituição de função.

27. Pelo exercício irregular de suas atribuições, o funcionário responde civil, penal e administrativamente. A responsabilidade administrativa decorre:

- A) de procedimento doloso ou culposo que importe em prejuízo à Fazenda Estadual ou a terceiros.
- B) de crimes e contravenções imputados ao funcionário como tal.
- C) de ação ou omissão de desempenho do cargo ou função.
- D) da prática de usura em qualquer de suas formas.
- E) da aplicação irregular do dinheiro público.

28. Um sistema hierarquizado, tendo em um polo os capitalismo nacionais dominantes e no outro as formações nacionais dominadas com especializações dominantes e especializações dominadas, países desenvolvidos e países dependentes vigorou até os anos 1980, quando a polarização política e econômica foi superada pela:

- A) racionalização da produção.
- B) regionalização da economia.
- C) diversificação econômica.
- D) nacionalização econômica.
- E) globalização da economia.

29. “Reconhecemos que esses movimentos que se revestem da religião também têm complexas dimensões políticas, sociais e demográficas, às quais se deve prestar a devida atenção.

Ao mesmo tempo, a filosofia que impulsiona este movimento islâmico radical, no seu desprezo pela vida humana e por enxergar o mundo como uma luta de vida e morte entre crentes e não crentes (sejam eles muçulmanos não radicais, judeus, cristãos, hindus ou outros), claramente nega a dignidade de todas as pessoas e, ao fazer isso, trai a religião e rejeita o próprio fundamento da vida civilizada e a possibilidade de paz entre as nações.” (BLANKEHORN, David. *Carta da América, O Estado de São Paulo, 17.fev.2002, cit. por Braick e Mota*).

As ações referidas no texto e que “não distinguem entre crentes e não crentes” e atingem indiscriminadamente as pessoas são consideradas:

- A) propaganda ideológica.
- B) pregação religiosa.
- C) totalitarismo.
- D) atos terroristas.
- E) propaganda enganosa.

30. “É uma ideia grandiosa pretender formar de todo o Novo Mundo uma única nação em que todas as partes sejam unidas entre si e em conjunto por um mesmo elo. A origem é comum, assim como os costumes, a língua e a religião, por conseguinte deveria ter um só governo que confederasse os diversos Estados que hão de se formar; mas não é possível porque os climas distintos, diversidade de situações, interesses opostos, a dessemelhança de caracteres dividem a América”. (Carta da Jamaica, S. Bolívar)

Atualmente, esse ideal de união americana é parcialmente recuperado no projeto:

- A) de criação da ALALC.
- B) da criação da ALCA.
- C) do bolivarianismo chavista.
- D) da recriação do panamericanismo monroista.
- E) do indigenismo romântico.

## LEGISLAÇÃO DE TRÂNSITO

31. Aos veículos reprovados na inspeção de segurança e de emissão de gases poluentes e ruído será aplicada a medida administrativa de:

- A) remoção do veículo.
- B) retenção do veículo.
- C) recolhimento do Certificado de Registro.
- D) recolhimento do Certificado de Licenciamento Anual.
- E) apreensão do veículo.

32. As Controladorias Regionais de Trânsito – CRTs – só poderão funcionar depois de serem credenciadas no DETRAN-PE e cadastradas no:

- A) BINCO.
- B) CETRAN.
- C) CONTRAN.
- D) CONTRANDIFE.
- E) DENATRAN.

33. A Portaria nº 47/98 do DENATRAN, em seu Anexo II, especifica que para a designação das máquinas agrícolas, de construção civil ou equipamentos operacionais, os três primeiros dígitos deverão ser preenchidos com os caracteres:

- A) “MO”
- B) “MR”
- C) “SR”
- D) “MA”
- E) “SO”

34. O condutor do veículo do desenho abaixo não respeitou o Artigo 170 do Código de Trânsito Brasileiro e cometeu uma infração gravíssima. São medidas administrativas previstas para condutor, que dirige ameaçando pedestres que estejam atravessando a via pública:



- A) apreensão do veículo e multa.
- B) cassação da Carteira Nacional de Habilitação e apreensão do veículo.
- C) recolhimento do Certificado de Registro e Certificado de Licenciamento Anual.
- D) recolhimento do documento de habilitação e retenção do veículo.
- E) remoção do veículo e recolhimento do documento de habilitação.

35. Segundo a Resolução CONTRAN 108/99, os veículos só poderão ser registrados e licenciados se o proprietário efetuar o pagamento do débito de multas, EXCETUANDO-SE as infrações resultantes de:

- A) excesso de peso.
- B) documento vencido.
- C) velocidade excessiva.
- D) prejuízo ao meio ambiente.
- E) falta de equipamentos obrigatórios.

36. O Código de Trânsito Brasileiro, em seu capítulo sobre a Educação para o Trânsito, estabelece que o Ministério da Educação e do Desporto, mediante proposta do CONTRAN e do Conselho de Reitores das Universidades Brasileiras, deverá promover diretamente ou mediante convênio:

- A) a adoção, em nível superior, de um currículo transversal com conteúdo programático sobre segurança no trânsito.
- B) a adoção de conteúdos relativos à educação para o trânsito nos cursos de pós-graduação.
- C) a criação de corpos técnicos interprofissionais para levantamento e análise de dados estatísticos relativos ao trânsito.
- D) a elaboração de planos de redução de acidentes de trânsito junto aos núcleos interdisciplinares de escolas de Ensino Médio.
- E) a criação de uma Escola Pública de Trânsito, nos moldes e padrões estabelecidos pelo DETRAN-PE.

37. A validade da Carteira Nacional de Habilitação está condicionada ao prazo de vigência do exame:

- A) escrito, sobre legislação de trânsito.
- B) de noções de primeiros socorros.
- C) de direção veicular.
- D) de aptidão física e mental.
- E) de atualização.

38. O DETRAN-PE, por ser um órgão executivo de trânsito estadual, tem como competência:

- A) estabelecer, em conjunto com o CETRAN, as diretrizes para o policiamento ostensivo de trânsito.
- B) coletar dados estatísticos e repassá-los ao CETRAN para que esse órgão elabore estudos sobre acidentes de trânsito e suas causas.
- C) implantar, manter e operar o sistema de sinalização, os dispositivos e os equipamentos de controle viário.
- D) articular-se com os demais órgãos do Sistema Nacional de Trânsito no Estado, sob coordenação do respectivo CETRAN.
- E) comunicar ao CETRAN a suspensão e cassação do direito de dirigir e o recolhimento da Carteira Nacional de Habilitação.

39. Observe o desenho abaixo. Ele demonstra um cruzamento não sinalizado. Nessa situação, segundo o Artigo 29 do Código de Trânsito Brasileiro, terá preferência de passagem:

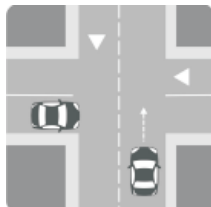

- A) o veículo que vier pela esquerda do condutor.
- B) o veículo que vier pela direita do condutor.
- C) o condutor que sinalizar primeiro sua intenção.
- D) o condutor que estiver trafegando com a velocidade maior.
- E) o condutor que estiver trafegando com a velocidade menor.

40. Nas vias rurais, quando não houver acostamento, a circulação de pedestres será feita na pista de rolamento:

- A) sem prioridade sobre os veículos.
- B) em fila dupla.
- C) no mesmo sentido dos veículos.
- D) pelo meio da pista.
- E) no sentido contrário dos veículos.

41. Os veículos e motores novos são obrigados a atender aos mesmos limites e exigências de emissão de poluentes e ruídos previstos pelos órgãos ambientais competentes e pelo:

- A) CETRAN.
- B) CONTRAN.
- C) DENATRAN.
- D) DETRAN.
- E) JARI.

42. As informações sobre o chassi, o monobloco, os agregados e as características originais do veículo deverão ser prestadas ao RENAVALM pelo:

- A) fabricante ou montadora, antes da comercialização, no caso de veículo nacional.
- B) órgão alfandegário, no caso de veículo importado por pessoa jurídica.
- C) importador, no caso de veículo importado por pessoa física.
- D) DETRAN, órgão executivo de trânsito, que vistoria, registra e licencia o veículo.
- E) proprietário do veículo.

43. Carla completou 18 anos e deu entrada no DETRAN para a obtenção da sua 1ª Habilitação. Ela já realizou os exames: escrito, de avaliação psicológica, de aptidão física e mental, faltando-lhe apenas o exame prático de direção veicular. O tempo máximo permitido para colocação do veículo da Categoria B, a qual ela se candidatou, em espaço delimitado por balizas, para as três tentativas, é de:

- A) 1 a 4 minutos.
- B) 2 a 4 minutos.
- C) 2 a 5 minutos.
- D) 3 a 6 minutos.
- E) 6 a 9 minutos.

44. Segundo a Lei Federal nº 12.009/09, as motocicletas e motonetas destinadas ao transporte remunerado de mercadorias – moto-frete – somente poderão circular nas vias com autorização emitida pelo órgão ou entidade executivo de trânsito dos Estados e do Distrito Federal, exigindo-se, para tanto:

- A) registro como veículo da categoria de passageiros.
- B) instalação de protetor de motor mata-cachorro, fixado no bloco do veículo.
- C) instalação de aparador de linha antena corta-pipas, nos termos de regulamentação do CONTRAN.
- D) inspeção anual para verificação dos equipamentos obrigatórios e de segurança.
- E) registro do condutor no sindicato de motociclistas.

45. A Resolução CONTRAN nº 243/07 aprova o Volume II - Sinalização Vertical de Advertência, do Manual Brasileiro de Sinalização de Trânsito. Em seu anexo, ela define a sinalização abaixo como sendo especial para as vias:



- A) arteriais.
- B) coletoras.
- C) locais.
- D) particulares.
- E) de trânsito rápido.

46. A Resolução CONTRAN nº 254/07 estabelece requisitos para os vidros de segurança e critérios para aplicação de inscrições, pictogramas e películas nas áreas envidraçadas dos veículos automotores. Essa Resolução se aplica:

- A) aos reboques.
- B) a máquinas agrícolas.
- C) a máquinas florestais.
- D) às máquinas rodoviárias.
- E) aos veículos destinados à circulação exclusivamente fora das vias públicas.

47. Segundo a Resolução CONTRAN nº 53/98, caberá ao Agente de Trânsito responsável pela apreensão do veículo, emitir Termo de Apreensão de Veículo, que discriminará, dentre outros:

- A) os equipamentos obrigatórios presentes.
- B) o estado físico do condutor.
- C) o RENACH.
- D) os danos causados por acidente, se for o caso.
- E) a hora da apreensão.

48. Em uma rodovia onde não existe sinalização delimitando a velocidade, comete infração o condutor de um automóvel que transite à velocidade de:

- A) 40 km/h.
- B) 60 km/h
- C) 80 km/h.
- D) 90 km/h.
- E) 100 km/h.

49. Miguel candidatou-se a uma vaga para dar aulas, visando a formação de instrutor de curso especializado. Para atender a legislação vigente, ele deverá ter:

- A) ensino fundamental completo.
- B) ensino médio voltado para o magistério.
- C) ensino médio técnico.
- D) curso profissionalizante.
- E) ensino superior.

50. A Resolução CONTRAN nº 321/09 institui o exame obrigatório para avaliação de instrutores e examinadores de trânsito no exercício da função em todo o território nacional. Caso os profissionais mencionados forem reprovados, deverão, obrigatoriamente, participar de um curso de requalificação que ficará a cargo dos órgãos executivos estaduais e terá como disciplinas:

- A) didática e prática veicular.
- B) legislação e primeiros socorros.
- C) legislação e português.
- D) didática e legislação.
- E) português e primeiros socorros.

## CONHECIMENTOS ESPECÍFICOS

51. A manufatura Maracaípe Ltda. vem experimentando, já há alguns exercícios, uma expressiva queda nas vendas e na margem bruta. O quadro indica, no início do exercício 20XX, que a situação parece se repetir apenas faltando confirmar o iminente prejuízo ao final do exercício. Entretanto, a fornecedora Itaúna Ltda. vê nesta situação uma oportunidade de recuperar o cliente e auferir resultados futuros. Assim, a fornecedora Itaúna Ltda. adquire em 31-08-20XX por \$50.000,00 à vista, utilizando-se de saldo de caixa, metade das quotas da manufatura Maracaípe Ltda. com o objetivo de ajudar na sua recuperação e revendê-la por um valor superior ao de aquisição no exercício seguinte.

O Patrimônio Líquido da manufatura Maracaípe Ltda. durante o exercício 20XX apresentou a seguinte composição:

Em 31-08-20XX:  
Capital social: \$122.000,00  
Resultados cumulados: (\$22.000,00)

Em 31-12-20XX:  
Capital social: \$122.000,00  
Resultados cumulados: (\$22.000,00)  
Prejuízo no exercício: (\$35.000,00)

Qual o valor a ser provisionado pela fornecedora Itaúna Ltda. ao final do exercício de 20XX como desvalorização nas participações societárias?

- A) \$0, pois como a aquisição se destina à futura venda este valor deverá ser apurado no momento da realização desta transação.
- B) \$17.500,00
- C) \$65.000,00
- D) \$32.500,00
- E) \$28.500,00



52. A publicação da Lei nº 11.638/07 promoveu importantes alterações na legislação societária brasileira. No que se refere à confecção dos demonstrativos contábeis, a referida Lei:

- A) para as companhias abertas, tornou obrigatória a demonstração do fluxo de caixa (DFC) em substituição à demonstração de mutação do patrimônio líquido (DMPL) e, também, o demonstrativo de valor adicionado (DVA).
- B) para as companhias abertas e fechadas, tornou obrigatória a demonstração do fluxo de caixa (DFC) em substituição à demonstração de origens e aplicação de recursos (DOAR) e, também, o demonstrativo de valor adicionado (DVA).
- C) estabeleceu que, no primeiro ano de vigência da lei, as demonstrações de fluxo de caixa (DFC) e de valor adicionado (DVA) devem ser confeccionadas para dois períodos, incluído o exercício anterior.
- D) tornou obrigatória a demonstração do fluxo de caixa (DFC) e, também, o demonstrativo de valor adicionado (DVA) para todas as companhias com patrimônio líquido (PL) superior a R\$ 2 milhões.
- E) para as companhias abertas, tornou obrigatória a demonstração do fluxo de caixa (DFC) e, também, o demonstrativo de valor adicionado (DVA).

53. No que se refere a uma sociedade por ações, o capital social pode ser constituído:

- A) por bens e contribuições em dinheiro apenas.
- B) por contribuições exclusivamente em dinheiro, desde que validadas por autoridades competentes.
- C) por créditos (desde que avaliados por peritos ou empresa especializada), contribuições em dinheiro e bens.
- D) por bens (desde que avaliados por peritos ou empresa especializada), contribuições em dinheiro e créditos.
- E) por créditos (desde que avaliados por peritos ou empresa especializada), contribuições em dinheiro e bens (desde que avaliados por peritos ou empresa especializada).

54. Solicitado pelo gerente financeiro, um contador precisa apurar o valor das compras efetuadas pela empresa no exercício 20X1. Para esta tarefa, o contador dispõe dos saldos das seguintes contas:

Estoque final de mercadorias em 20X0: \$15.000,00.  
Estoque final de mercadorias em 20X1: \$25.000,00.  
Contas a pagar em 20X0: \$5.000,00.  
Contas a pagar em 20X1: \$10.000,00.  
Fornecedores em 20X0: \$5.000,00.  
Fornecedores em 20X1: \$10.000,00.  
Custo das mercadorias vendidas em 20X0: \$25.000,00.  
Custo das mercadorias vendidas em 20X1: \$30.000,00.

Qual o valor apurado pelo contador referente às compras para o exercício de 20X1?

- A) \$40.000,00
- B) \$45.000,00
- C) \$50.000,00
- D) \$55.000,00
- E) \$60.000,00

55. Uma das principais características dos lançamentos contábeis da constituição de reservas é que:

- A) são contabilizados em contas retificadoras do ativo.
- B) sempre têm, como contrapartida no débito, uma conta patrimonial.
- C) sempre têm, como contrapartida no débito, uma conta de despesa.
- D) debita-se a conta da reserva respectiva e credita-se a conta lucros ou prejuízos acumulados.
- E) sua principal finalidade é cobrir perdas prováveis.

56. A Cia. Petrolina visando seu projeto de expansão adquiriu com ágio um imóvel anteriormente ativado na Cia. Itaperuna. As Cias. Petrolina e Itaperuna são sociedades abertas. A Cia. Itaperuna possui apenas um único acionista com total controle sobre as ações, com direito a voto. Sabe-se que o filho do acionista da Cia. Itaperuna é funcionário contratado da Cia. Petrolina, exercendo o cargo de vice-presidente e, que além disto, possui ações sem direito a voto da Cia. em que trabalha. Nestes termos, pode-se afirmar que:

- A) esta operação não é tipificada como transação entre partes relacionadas pela Cia. Petrolina, pois operações com ágio dispensam este tipo de tratamento.
- B) como a Cia. Itaperuna possui apenas um único controlador esta operação dispensa divulgação, pois a tipificação como transação entre partes relacionadas visa proteger exclusivamente os acionistas minoritários.
- C) a operação não é tipificada como transações entre partes relacionadas pela Cia. Petrolina, pois o filho do controlador da Cia. Itaperuna possui somente ações sem direito a voto.
- D) em ambas as Cias. esta operação é tipificada como transação entre partes relacionadas e, nesta forma, será divulgada.
- E) em ambas as Cias. esta operação não é tipificada como transação entre partes relacionadas.

57. Segundo a Lei nº 6.404/76, no que se refere às Notas Explicativas:

- A) suas possibilidades estão esgotadas na legislação societária.
- B) a legislação societária delega aos órgãos reguladores a sua formatação final.
- C) independentemente da legislação societária, podem ser um indicador do grau de transparência na publicação das informações e das práticas contábeis.
- D) a legislação societária obriga as empresas públicas à publicação das práticas de convergência adotadas em conformidade com as Normas Internacionais de Contabilidade do Setor Público (IPSAS, na sigla em inglês), editadas pela Federação Internacional dos Contadores (IFAC, na sigla em inglês).
- E) a legislação societária desobriga sua publicação para as empresas que publicam seus demonstrativos de forma completa.

58. Quanto aos atos e fatos administrativos (ou fatos contábeis) pode-se afirmar que:

- A) todos os atos administrativos devem ser registrados nos livros contábeis.
- B) são registrados nos livros administrativos apenas os atos administrativos que efetivamente alteram o patrimônio da entidade.
- C) a integralização do capital em dinheiro para fins de constituição da sociedade é um fato contábil permutativo.
- D) a prescrição de dívidas é um fato contábil modificativo/diminutivo.
- E) o pagamento de uma duplicata com juros é ao mesmo um fato contábil permutativo e um fato contábil modificativo, pois altera respectivamente o patrimônio de forma quantitativa e qualitativa.

59. Na Cia. Itaperuna existe um lote de saldos de diversos itens de materiais não aproveitados na produção. A Cia. Valparaíso, conhecedora do fato, fundamentada na avaliação de mercado feita, em cada item, por empresa competente, oferece um determinado valor pelo lote. Embora para a Cia. Itaperuna, a venda deste lote já estivesse nos planos, esta venda representa uma parcela mínima do seu faturamento e pode ocasionar custos para sua efetivação. Caso a Cia. Itaperuna resolva vender o lote, esta operação:

- A) será caracterizada como venda de sucata e deverá ser lançada em Outras Receita Operacionais.
- B) será caracterizada como venda de sucata e debita-se a conta Sucata (estoque) e credita-se a conta de custos de produção no momento da venda.
- C) será caracterizada como venda de sucata e, inicialmente, debita-se a conta Subprodutos (estoque) e credita-se a conta se Custos de Produção e em seguida, no momento da venda, debita-se Caixa e credita-se a conta de Subprodutos (estoque).
- D) será caracterizada como venda de subproduto e deverá ser lançada em Outras Receita Operacionais.
- E) será caracterizada como venda de subproduto e, inicialmente, debita-se a conta Subprodutos (estoque) e credita-se a conta se Custos de Produção e em seguida, no momento da venda, debita-se Caixa e credita-se a conta de Subprodutos (estoque).

60. Qual a técnica contábil, que instrumentada por papéis de trabalho, tem como principal finalidade emitir parecer após a verificação da exatidão dos procedimentos contábeis?

- A) Auditoria.
- B) Análise de balanço.
- C) Perícia.
- D) Conciliação.
- E) Inventário de estoque.