



CONCURSO PÚBLICO - Edital N.º 001/2009 - PREFEITURA MUNICIPAL DE CONCEIÇÃO DO ARAGUAIA

REALIZAÇÃO DA PROVA OBJETIVA: 27 de Setembro de 2009

NÍVEL FUNDAMENTAL COMPLETO

Cargos: (AUXILIAR DE CONSULTÓRIO DENTÁRIO, AUXILIAR DE CONSULTÓRIO MÉDICO, AUXILIAR DE FARMÁCIA E OPERADOR DE MÁQUINAS PESADAS)

Nome do Candidato: _____

Nº de Inscrição: _____

Assinatura

INSTRUÇÕES AO CANDIDATO

- Confira se a prova que você recebeu corresponde ao cargo/nível de escolaridade ao qual você está inscrito, conforme consta no seu cartão de inscrição e no cartão resposta. Caso contrário comunique imediatamente ao fiscal de sala.**
- Esta prova contém 20 questões objetivas, sendo 10 de Língua Portuguesa e 10 de Matemática.** Caso exista alguma falha de impressão, comunique imediatamente ao fiscal de sala. Na prova há espaço reservado para rascunho. Esta prova **terá duração de 04 (quatro) horas**, tendo seu início às **14:30h** e término às **18:30h** (horário local).
- A resposta definitiva de cada questão deve ser obrigatoriamente, assinalada no CARTÃO RESPOSTA, considerando a numeração de 01 a 20.**
- Confira se seu nome, número de inscrição, cargo de opção e data de nascimento, consta na parte superior do CARTÃO RESPOSTA** que você recebeu. Caso exista algum erro de impressão, comunique imediatamente ao fiscal de sala, a fim de que o fiscal registre na Ata de Sala a devida correção.
- É obrigatório** que você assine a **LISTA DE PRESENÇA** e o **CARTÃO RESPOSTA** do mesmo modo como está assinado no seu documento de identificação.
- Utilize somente caneta esferográfica de tinta preta ou azul**, pois **não** serão consideradas **marcações a lápis** no **CARTÃO RESPOSTA**. O **CARTÃO RESPOSTA** é o **único documento válido** para o **processamento de suas respostas**.
- A **maneira correta** de marcar as respostas no **CARTÃO RESPOSTA** é **cobrir totalmente** o espaço correspondente à letra a ser assinalada, conforme o exemplo constante no **CARTÃO RESPOSTA**.
- Em hipótese alguma **haverá substituição do cartão resposta por erro do candidato**. O cartão resposta só será substituído se for constatada falha de impressão.
- O candidato deverá permanecer, **obrigatoriamente**, na sala de realização da prova por, no mínimo, **uma hora** após o início da mesma. A inobservância acarretará a eliminação do concurso.
- O candidato **deverá devolver no final da prova, o cartão-resposta e o boletim de questões**, recebidos.
- Será automaticamente eliminado do concurso público da Prefeitura Municipal de Conceição do Araguaia, o candidato que durante a realização da prova descumprir os procedimentos definidos no Edital nº 001/2009.

LÍNGUA PORTUGUESA

Bullying: brincadeiras que ferem

Ameaças, agressões, humilhações... a escola pode se tornar um verdadeiro inferno para crianças que sofrem nas mãos de seus próprios colegas, ainda mais nos dias de hoje, em que a internet pode potencializar os efeitos devastadores do bullying. Você sabe o que é isso? Onde e como ele ocorre?

Você já ouviu falar de bullying? O termo em inglês pode causar estranhamento a muita gente, mas as atitudes agressivas intencionais e repetitivas que ridicularizam, agridem e humilham pessoas – tão comuns entre crianças e jovens – são muito familiares a todos. A palavra inglesa 'bully' significa valentão, brigão. Atos como empurrar, bater, colocar apelidos ofensivos, fazer gestos ameaçadores, humilhar, rejeitar e até mesmo ameaçar sexualmente um colega dentro de uma relação desigual de poder, seja por idade, desenvolvimento físico ou relações com o grupo são classificados como bullying. O problema pode ocorrer em qualquer ambiente social – em casa, no clube, no local de trabalho etc. –, mas é na escola que se manifesta com mais frequência.

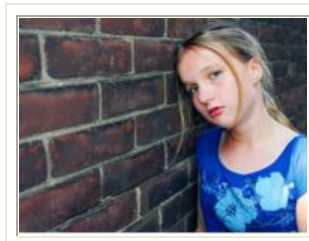

O primeiro a relacionar a palavra ao fenômeno foi Dan Olweus, professor da Universidade da Noruega. Ao pesquisar as tendências suicidas entre adolescentes, Olweus descobriu que a maioria desses jovens tinha sofrido algum tipo de ameaça e que, portanto, bullying era um mal a combater.

"O bullying é praticado em 100% das escolas de todo o mundo. Na maioria das vezes, ele é visto como brincadeira própria do amadurecimento da criança. Mas é devido a essa interpretação equivocada que a prática vem se alastrando cada vez mais. Por outro lado, não devemos generalizar e creditar ao bullying todas as situações que ocorrem dentro e fora da escola, ou de forma virtual. Primeiramente, temos que conhecer o fenômeno e saber diferenciá-lo das brincadeiras próprias da idade", explica a professora Cleo Fante, autora dos livros "Bullying Escolar" e "Bullying e Desrespeito: Como Acabar com Essa Cultura na Escola" (ambos da Editora Artmed), que desde 2000 vem pesquisando a questão da violência nas escolas, dedicando-se especialmente ao estudo do fenômeno bullying.

Segundo Cleo Fante, o fenômeno vem crescendo em todo o mundo. Em 2000, a média mundial era de 7% a 24% de envolvidos. Hoje, a média é de 5% a 35%. No Brasil os índices são elevados. No estudo, feito com um grupo de 2000 alunos, na região de São José do Rio Preto, interior de São Paulo, descobriu-se que 49% estavam envolvidos em casos de bullying. Desses, 22% foram considerados vítimas, 15% agressores e 12% vítimas agressoras (aquelas que reproduzem os maus-tratos recebidos). "Caso as escolas não adotem medidas preventivas, o fenômeno pode se expandir cada vez mais. Isso se justifica pelo fato de que muitas vítimas reproduzem os maus-tratos sofridos. Muitos agressores também acabam se tornando vítimas, num ciclo vicioso de vitimização", afirma Cleo Fante.

Por: Rafael Argemon

Colaboraram: Beatriz Rizek e José Alves

http://www.educarede.org.br/educa/index.cfm?pg=revista_educarede_especiais&id_especial=361

[com adaptações]

COM BASE NO TEXTO, ASSINALE A ÚNICA ALTERNATIVA QUE COMPLETA CORRETAMENTE AS QUESTÕES DE 01 A 10.

01. No texto, os autores

- (A) relatam casos de violência escolar, citando depoimentos de vítimas.
- (B) descrevem com detalhes os ambientes em que o *bullying* é praticado.
- (C) apresentam argumentos em defesa dos alunos que praticam o *bullying*.
- (D) informam sobre a ocorrência do *bullying*, alertando para os riscos de o fenômeno se expandir cada vez mais.

02. O *bullying*

- (A) faz parte do processo de amadurecimento da criança.
- (B) ocorre com igual frequência no ambiente familiar e na escola.
- (C) resulta da existência de uma relação igual de poder entre professores e alunos.
- (D) é pouco conhecido pelo nome inglês, mas o fenômeno em si é registrado em todas as escolas.

03. Segundo Cleo Fante,

- (A) os agressores constituem a maioria dos envolvidos nos casos de violência escolar.
- (B) todas as brincadeiras que ocorrem em ambiente escolar devem ser classificadas como *bullying*.
- (C) é preciso ser tolerante com o comportamento agressivo dos jovens na escola e em outros ambientes sociais.
- (D) a expansão do fenômeno se justifica pelo fato de que a maioria das vítimas de *bullying* acaba por reproduzir as agressões sofridas.

04. Em “Mas é devido a essa interpretação equivocada que a prática vem se alastrando cada vez mais”, a palavra “alastrando” só não poderia ser substituída por

- (A) difundindo.
- (B) propagando.
- (C) retrocedendo.
- (D) disseminando.

05. No enunciado “a escola pode se tornar um verdadeiro inferno para crianças que sofrem nas mãos de seus próprios colegas” ocorre uma

- (A) antítese.
- (B) hipérbole.
- (C) metonímia.
- (D) prosopopéia.

06. No que concerne à estrutura e à formação de palavras, só está correto o que se afirma em:

- (A) há derivação parassintética em “estranhamento”.
- (B) a palavra “maus-tratos” é formada por aglutinação.
- (C) o uso da palavra “internet” configura um empréstimo.
- (D) há derivação prefixal e sufixal em “amadurecimento”.

07. Em relação às normas de pontuação, é incorreto afirmar que, em

- (A) “O problema pode ocorrer em qualquer ambiente social – em casa, no clube, no local de trabalho etc. –”, os travessões separam a fala do personagem da fala do narrador.
- (B) “Desses, 22% foram considerados vítimas, 15% agressores e 12% vítimas agressoras (aquelas que reproduzem os maus-tratos recebidos)”, os parênteses introduzem uma explicação.
- (C) “Atos como empurrar, bater, colocar apelidos ofensivos, fazer gestos ameaçadores, humilhar, rejeitar e até mesmo ameaçar sexualmente um colega dentro de uma relação desigual de poder”, as vírgulas separam membros de uma enumeração.
- (D) “Caso as escolas não adotem medidas preventivas, o fenômeno pode se expandir cada vez mais. Isso se justifica pelo fato de que muitas vítimas reproduzem os maus-tratos sofridos. Muitos agressores também acabam se tornando vítimas, num ciclo vicioso de vitimização”, as aspas destacam uma citação.

08. Quanto às noções de fonética e de ortografia, é correto afirmar que

- (A) ocorre um ditongo em “ameaça”.
- (B) há seis fonemas na palavra “humilhar”.
- (C) a letra x representa o mesmo fonema em “expandir” e “sexualmente”.
- (D) “fenômeno”, “prática” e “mídia” são acentuadas por serem proparoxítonas.

09. Em “O termo em inglês pode causar estranhamento a muita gente”, ocorrem

- (A) objeto direto e objeto indireto.
- (B) objeto direto e agente da passiva.
- (C) objeto direto e complemento nominal.
- (D) complemento nominal e objeto indireto.

10. Há um verbo na voz passiva em

(A) "O problema pode ocorrer em qualquer ambiente social".

(B) "O bullying é praticado em 100% das escolas de todo o mundo".

(C) "Segundo Cleo Fante, o fenômeno vem crescendo em todo o mundo".

(D) "Olweus descobriu que a maioria desses jovens tinha sofrido algum tipo de ameaça".

MATEMÁTICA

11. Ao subtrairmos dois números naturais, o resultado será um número

(A) natural.

(B) racional positivo.

(C) inteiro.

(D) irracional.

12. Para entrar em uma festa os homens pagam R\$10, enquanto as mulheres pagam R\$5. Se entraram 140 pessoas nessa festa, apurando R\$1000 com ingressos, então ingressaram

(A) 30 mulheres.

(B) 40 mulheres.

(C) 60 mulheres.

(D) 80 mulheres.

13. Uma pessoa perguntada sobre sua idade, respondeu: - O quadrado da metade dos anos que eu já fiz é igual ao seu triplo. Essa pessoa tem

(A) 12 anos.

(B) 14 anos.

(C) 16 anos.

(D) 18 anos.

14. A idade de Pedro é o dobro da idade de Raimundo. Há 10 anos, a idade de Pedro era o quádruplo da idade de Raimundo. As idades de Pedro (x) e a de Raimundo (y) são determinadas resolvendo-se o sistema que possui as seguintes equações:

(A) $x = y$ e $4x = y$.

(B) $x = 2y$ e $x - 10 = 4(y - 10)$.

(C) $x = 4y$ e $x = 4y + 10$.

(D) $x - y = 2$ e $x + y = 10$.

15. O número de diagonais (d) de um polígono é calculado por $d = \frac{n(n-3)}{2}$, onde n é o número de lados do polígono. Quantas diagonais possui um polígono de 5 lados?

(A) 7.

(B) 6.

(C) 5.

(D) 4.

16. Em um setor da prefeitura, quando são formadas equipes de 7 pessoas sobram 6 funcionários e quando são formadas equipes de 9 pessoas sobram 5 funcionários. O número de funcionários desse setor é igual a

(A) 41.

(B) 38.

(C) 36.

(D) 35.

17. Um tubo de esgoto tem diâmetro de 100 milímetros, medida essa que equivale a

(A) 1000 centímetros.

(B) 100 centímetros.

(C) 10 centímetros.

(D) 1 centímetro.

18. Um serviço de digitação de documentos é feito por 8 funcionários em 3 dias. Quantos dias levarão 6 funcionários para fazer o mesmo trabalho?

- (A) 2 dias e meio.
- (B) 3 dias.
- (C) 3 dias e meio.
- (D) 4 dias.

19. Em uma fábrica de roupas, 8 alfaiates fazem 360 camisas em 3 dias. Quantos alfaiates serão necessários para fazer 1080 camisas em 12 dias?

- (A) 5.
- (B) 6.
- (C) 7.
- (D) 8.

20. Um comerciante comprou uma mercadoria por R\$100,00. Acresceu a esse valor, 50% de lucro. Certo dia, um freguês pediu um desconto, e o comerciante deu um desconto de 40% sobre o novo preço. Ao proceder assim, o comerciante teve

- (A) lucro final de 10%.
- (B) lucro final de 20%.
- (C) prejuízo final de 10%.
- (D) prejuízo final de 20%.

RASCUNHO