

1ª Parte – Português

Leia o seguinte fragmento de texto retirado do livro *Vidas Secas*, de Graciliano Ramos.

“A vida na fazenda se tornava difícil. Sinhá Vitória benzia-se tremendo, manjava o rosário, mexia os beiços rezando rezas desesperadas. Encolhido no banco do copiar, Fabiano espiava a caatinga amarela, onde as folhas secas se pulverizam, trituradas pelos redemoinhos, e os garranchos se torciam, negros, torrados. No céu azul as últimas arribações tinham desaparecido. Pouco a pouco os bichos se finavam, devorados pelo carrapato. E Fabiano resistia, pedindo a Deus um milagre.

Mas, quando a fazenda se despovoou, viu que tudo estava perdido, combinou a viagem com a mulher, matou o bezerro morrinheiro que possuíam, salgou a carne, largou-se com a família, sem se despedir do amo. Não poderia nunca liquidar aquela dívida exagerada. Só lhe restava jogar-se ao mundo, como negro fugido.

01. O termo “*difícil*”, presente em “A vida na fazenda se tornava difícil”, tem função sintática de:

- a) Objeto indireto.
- b) Predicativo do sujeito.
- c) Objeto direto.
- d) Adjetivo.
- e) Predicativo do objeto.

02. Em: “*Sinhá Vitória benzia-se tremendo, manjava o rosário, mexia os beiços rezando rezas desesperadas.*”, a oração reduzida em destaque estaria corretamente desenvolvida se estivesse assim escrita:

- a) Sinhá Vitória benzia-se enquanto tremia (...).
- b) Sinhá Vitória benzia-se porque tremia (...).
- c) Sinhá Vitória benzia-se a medida que tremia (...).
- d) Sinhá Vitória benzia-se após tremer (...).
- e) Sinhá Vitória benzia-se tendo em vista que tremia (...).

03. Na oração: “*Encolhido no banco do copiar, Fabiano espiava a caatinga amarela, onde as folhas secas se pulverizam, trituradas pelos redemoinhos, e os garranchos se torciam, negros, torrados.*”, a expressão “banco do copiar” significa:

- a) Lugar para se estudar com vista para a rua.
- b) Assento usado como apoio para escrever.
- c) Assento na varanda.
- d) Banco da escrivaninha.
- e) Mesa de estudos.

04. A oração “(...) onde as folhas secas se pulverizam”, tem função sintática equivalente à:

- a) Minha vontade é que você aprenda português.
- b) Não saia daqui sem que eu lhe chame.
- c) A liberdade é um bem tão precioso que cada um quer ser dono até da alheia.
- d) O fato de que és mudo na te impede de trabalhar.
- e) O animal mais veloz do mundo é o avestruz, que chega a atingir cerca de 120 km/h.

05. Em qual das orações há discordância da norma culta conforme as regras de pontuação?

- a) Afinal, quem manda aqui sou eu, ou são vocês?
- b) Uma mão lava a outra, e a poluição suja as duas.
- c) Os mendigos pediam dinheiro ou comida?
- d) Mau curso primário, mau curso secundário, produzem mau candidato à universidade.
- e) NDR

06. Dentre as proposições a seguir, assinale a que expressa uma inverdade em relação à norma culta da língua portuguesa.

- a) O verbo chamar é transitivo direto ou transitivo indireto, indiferentemente, quando no sentido de considerar, como em: “Chamei-o palhaço” ou “Chamei-o de palhaço”.
- b) O verbo pisar é um verbo transitivo direto, portanto não admite preposição, conforme exemplo: “Não pise na grama”.
- c) O verbo puxar é transitivo indireto no sentido de “sair semelhante”, como em “O puxou ao pai, e não há mãe.”
- d) O reparar, quando significar observar, é transitivo indireto: “Repare no corpo desta garota.”
- e) O verbo sobressair, sem ser pronominal, é transitivo indireto: O jogador que mais sobressaiu nos jogos do Brasil foi o goleiro.

07. Leia o texto a seguir e em seguida responda o que se pede.

Apontamentos sobre o Prêmio Nobel

O Prêmio Nobel reverencia cientistas, pesquisadores, escritores e poetas. No entanto, a maior repercussão ocorre em dois prêmios, Literatura e Paz. A opinião pública espontaneamente dedica aos ganhadores dessas categorias a maior atenção. Os prêmios de ciências, é claro, são importantes, mas a repercussão fica muito concentrada no segmento especializado ou mais restrito da opinião pública.

O Nobel da Paz tem sido concedido a personalidades que deixam às margens restrições daqueles de pensamento mais ortodoxo, dos que entendem o prêmio como uma homenagem ao pacifismo, aos que rejeitam todas as formas de violência. Claro que esta é uma apreciação linear, superficial, pois algumas vezes a violência faz-se como uma ação preventiva, para adiante obter uma paz duradoura. (...)

MENEZES, Fernando. *Divirta-se e aprenda. Editora Construir, 2009.*

É possível depreender do texto a seguinte informação:

- I. O Prêmio Nobel é concedido àqueles de pensamento ortodoxo.
- II. A opinião pública rejeita todo tipo de violência.
- III. A violência às vezes é um passo para a paz.
- IV. A opinião pública reverencia pesquisadores e poetas, priorizando essas categorias na entrega do Nobel.

- a) Todas estão corretas.
- b) Todas estão erradas.
- c) Apenas I e IV estão erradas.
- d) Apenas III está correta.
- e) Apenas I está correta.

Leia o texto a seguir e tome-o como base para responder as questões 08 e 09.

Problemas

Os candidatos que participaram da eleição municipal e **que** largaram banners nos postes de iluminação estão sendo convocados pela Justiça Eleitoral para fazerem a retirada. Caso não retirem suas propagandas, o juiz eleitoral da 175ª Zona Eleitoral, Fernando Ferreira de Moraes, vai adotar medidas enérgicas, como a aplicação de multas no valor de 50 mil UFIRs.

Curitiba, *Gazeta do Povo*. 7 nov. 2004.

08. A oração sublinhada pode ser classificada como *Oração Subordinada*:

- a) Adverbial Final.
- b) Adverbial condicional.
- c) Adjetiva restritiva.
- d) Substantiva Predicativa.
- e) Adverbial consecutiva.

09. O pronome *que*, em destaque no texto tem função sintática de:

- a) Predicativo do sujeito.
- b) Objeto direto.
- c) Sujeito.
- d) Adjunto adverbial.
- e) Complemento Nominal.

10. A seguinte frase foi retirada de uma propaganda de “Canecas” (bebedouros) para animais, numa revista de produtos agrícolas: “*A vida útil das Canecas fabricadas com Resinas Plásticas, estão atreladas à abrasividade dos produtos transportados.*” Como se percebe, há desconformidades em relação à norma culta da língua. Aponte a alternativa que corrige a falha que há no texto.

- a) “*A vida útil das Canecas fabricadas com Resinas Plásticas estão atreladas à abrasividade dos produtos transportados.*”
- b) “*A vida útil das Canecas fabricadas com Resinas Plásticas, está atreladas à abrasividade dos produtos transportados.*”
- c) “*A vida útil das canecas fabricadas com resinas plásticas, estão atreladas à abrasividade dos produtos transportados.*”
- d) “*A vida útil das Canecas fabricadas com Resinas Plásticas, estão atreladas à abrasividade dos produtos transportados.*”
- e) “*A vida útil das canecas fabricadas com resinas plásticas está atrelada à abrasividade dos produtos transportados.*”

2ª Parte – Sistema Único de Saúde – SUS

11. São critérios para transferência de recursos para estados, distrito federal e municípios, EXCETO:

- a) Perfil demográfico da região.
- b) Perfil epidemiológico da população a ser coberta.
- c) Características quantitativas e qualitativas da rede de saúde da área.
- d) Desempenho técnico, econômico e financeiro no período anterior.
- e) Níveis de participação do setor saúde nos orçamentos estaduais e federais.

12. Referente ao Índice de Swaroop & Uemura é INCORRETO afirmar:

- a) É um dos indicadores de nível de vida do qual a saúde faz parte.
- b) Indica a porcentagem de pessoas que morreram com 60 anos ou mais em relação ao total de óbitos ocorridos em uma determinada população.
- c) Países desenvolvidos: valores entre 80% e 90%.
- d) Países subdesenvolvidos: índice pode atingir 50% ou menos.
- e) Classificação: 1º grupo: índice igual ou superior a 75%; 2º grupo: variando de 50 a 74%; 3º grupo: variando de 25 a 49%; 4º grupo: valores inferiores a 25%.

13. As características abaixo são de:

- Ocorrência coletiva de uma determinada doença que no decorrer de um longo período histórico, acomete sistematicamente, mantendo uma incidência constante.
- Presença constante de uma doença ou um agente infeccioso em uma área geográfica.

- a) Endemia
- b) Epidemia
- c) Epidemiologia descritiva
- d) Epidemiologia analítica
- e) Pandemia

14. São possíveis intervenções contra mortalidade de menores de 5 anos, EXCETO:

- a) Melhorando a atenção pré-natal.
- b) Melhorando o atendimento ao parto e ao recém-nascido.
- c) Prevenindo o excesso de peso ao nascer.
- d) Melhorando a nutrição materna.
- e) Reduzindo o fumo durante a gestação.

15. Sobre Programa Nacional de Imunizações –PNI (1973) é INCORRETO afirmar:

- a) Criado com o objetivo de coordenar as ações de imunizações que se caracterizavam pela descontinuidade e pela reduzida área de cobertura.
- b) O PNI é parte integrante do Programa Ampliado de Imunizações (PAI), da Organização Pan-Americana da Saúde.
- c) Brasil – elevada taxa de morbidade e mortalidade por doenças imunopreveníveis.

- d) As secretarias municipais são responsáveis pela coordenação do Programa.
- e) Objetivo do Programa: oferecer todas as vacinas com qualidade a todas as crianças que nascem em nosso país, tentando alcançar coberturas vacinais de 100%.

16. São Critérios de inclusão de doenças e agravos na lista de notificação, EXCETO:

- a) Magnitude: doenças de elevada frequência – altas taxas de incidência, prevalência, mortalidade.
- b) Potencial de disseminação: elevado poder de transmissão da doença.
- c) Transcendência: severidade – taxa de letalidade, hospitalização e sequelas. Relevância social e econômica.
- d) Vulnerabilidade: medida pela disponibilidade de instrumentos específicos de prevenção e controle da doença.
- e) Compromissos internacionais: situações emergenciais que impõe a notificação imediata de todos os casos suspeitos.

17. Sobre febre tifóide é INCORRETO afirmar:

- a) É doença endêmica, relacionada com água não-tratada e sem condição de higiene.
- b) O período de incubação é geralmente assintomático e dura, em média, cerca de 5 dias.
- c) Após o período de incubação, segue-se o período invasivo, quando então surgem sintomas como fraqueza, dor de cabeça, astenia e náuseas. A febre acompanha esses sintomas, tornando-se alta por volta do quinto dia.
- d) O período seguinte, chamado período de estado, caracteriza-se por febre, typhus (topor), diarreia líquida e aumento do baço.
- e) O último período é o de defervescência, quando, se a evolução for favorável, os sintomas podem regredir. Há, no entanto, casos em que surgem complicações graves, como hemorragias e perfuração intestinal.

18. Sobre saúde da criança é INCORRETO afirmar:

- a) Mais da metade das mortes de menores de um ano ocorre nos primeiros seis dias, isto poderia ser evitado por uma boa assistência ao pré-natal e ao parto, acesso da mãe à informação e controle social dos serviços públicos.
- b) Após o nascimento a mãe deve continuar tendo toda atenção necessária, principalmente se o bebê nascer prematuro ou com peso abaixo de 2.500g.
- c) A criança que nasce antes de completar os nove meses de gestação requer cuidados especiais, pois está com a saúde fragilizada - chamada também como imaturidade orgânica.
- d) No Brasil, segundo o Ministério da Saúde, as afecções perinatais são responsáveis por 30% das mortes de crianças.
- e) As soluções para evitar a morte de crianças podem ser encontradas na família, na comunidade, no serviço de saúde ou a partir da formulação de políticas públicas de saúde nos Conselhos. Pode ser também a soma de esforços intersetoriais de governo e sociedade. Cada localidade tem o poder de descobrir e prevenir as causas pelas quais adoecem ou morrem as crianças, e assim diminuir o sofrimento humano.

19. São fatores relacionados à Tuberculose no mundo, EXCETO:

- a) Empobrecimento da população.
- b) Aumento dos índices de migrações externas apenas.
- c) Envelhecimento da população mundial.
- d) Aparecimento da resistência a múltiplos fármacos.
- e) Reduzido interesse da comunidade científica e dos formadores de políticas públicas em relação à tuberculose.

20. São agravos de notificação imediata via fax, telefone ou e-mail, além da digitação e transferência imediata, por meio magnético, através do Sinan os caso suspeito de, EXCETO:

- a) Botulismo
- b) Carbúnculo ou "antraz"
- c) Cólera
- d) Febre amarela
- e) Tétano neonatal

3ª Parte – Conhecimentos Específicos

21. Laqueadura é um procedimento cirúrgico que provoca a esterilidade feminina. Pode ser feita via abdominal, via vaginal ou por laparoscopia. Sobre alguns dos cuidados pós-operatórios é INCORRETO afirmar:

- a) Observar, comunicar e anotar nível de consciência.
- b) Aferir sinais vitais.
- c) Manter decúbito ventral com a cabeça lateralizada.
- d) Observar, comunicar e anotar queixas algícas.
- e) Administrar medicações.

22. Procedimento cirúrgico para inserção de cateter para drenagem de líquido em casos de hidrocefalia.

- a) Craniotomia.
- b) Laminectomia.
- c) Derivação crânio-peritoneal.
- d) Drenagem crânio-cefálica.
- e) Drenagem neural.

23. Segundo o Código de Ética em Enfermagem, CAPÍTULO III, Do ensino, pesquisa e da produção técnico-científica; São Responsabilidades e deveres dos profissionais de enfermagem, EXCETO:

- a) Art. 88 – Ter reconhecida sua autoria ou participação em produção técnico-científica.
- b) Art. 89 – Atender as normas vigentes para a pesquisa envolvendo seres humanos, segundo a especificidade da investigação.
- c) Art. 90 - Interromper a pesquisa na presença de qualquer perigo à vida e à integridade da pessoa.
- d) Art. 91 - Respeitar os princípios da honestidade e fidedignidade, bem como os direitos autorais no processo de pesquisa, especialmente na divulgação dos seus resultados.
- e) Art. 92 - Disponibilizar os resultados de pesquisa à comunidade científica e sociedade em geral.

24. A prova do laço é importante para a triagem do paciente suspeito de dengue, pois pode ser a única manifestação hemorrágica de casos complicados ou da febre hemorrágica do dengue (FHD). Considerar positiva quando houver:

- a) 10 ou mais petéquias em adultos ou 5 ou mais em crianças.
- b) 20 ou mais petéquias em adultos ou 15 ou mais em crianças.
- c) 25 ou mais petéquias em adultos ou 10 ou mais em crianças.
- d) 25 ou mais petéquias em adultos ou 15 ou mais em crianças.
- e) 30 ou mais petéquias em adultos ou 20 ou mais em crianças.

25. Referente à imunidade humoral é INCORRETO afirmar:

- a) O estímulo antigênico dos linfócitos B determina a formação de clone de linfócitos B-memória e a transformação de outros linfócitos B em plasmócitos, responsáveis pela produção de substâncias com estrutura bem definida, com alto peso molecular, denominadas imunoglobulinas - que recebem o nome de anticorpos quando são capazes de reagir com o antígeno responsável pelo seu aparecimento (imunidade humoral).
- b) As respostas de imunidade humoral são mais duradouras quando há participação de linfócitos T-auxiliares na ativação de linfócitos C (ou seja, quando os antígenos são T-dependentes).
- c) Três classes de imunoglobulinas séricas (IgM, IgG e IgA) e as IgA-secretoras (liberadas na superfície das mucosas dos tratos respiratório, intestinal e genitourinário) atuam na imunidade contra os agentes infecciosos.
- d) Na resposta da imunidade humoral que se segue ao primeiro contato com o antígeno (resposta primária) há um período de latência de alguns dias ou algumas semanas entre o estímulo e o aparecimento de anticorpos séricos: de início aparecem os anticorpos da classe IgM (cujo desaparecimento geralmente se dá no fim de algumas semanas ou meses), seguidos pelos anticorpos das classes IgA e IgG.
- e) Os anticorpos da classe IgG são detectados no sangue durante tempo prolongado, constituindo a sua presença indicação de imunidade ou contato prévio com o antígeno em questão. A resposta imune humoral primária não depende da participação da imunidade celular, tímica, sendo por isso denominada T-independente.

26. Referente à Vacina contra hepatite B é INCORRETO afirmar:

- a) O PNI recomenda atualmente a vacinação universal das crianças contra hepatite B. Quando não for aplicada na unidade neonatal, a vacina deve ser feita na primeira consulta ao serviço de saúde. Pode ser aplicada simultaneamente com a vacina BCG.
- b) Nas áreas de alta prevalência, deve-se também vacinar as crianças com seis-sete anos de idade, por ocasião da entrada na escola, caso não tenham registro de esquema vacinal completo contra a hepatite B. De modo semelhante, pode ser aplicada simultaneamente com o BCG.

- c) Outros grupos priorizados para a vacinação são os grupos de risco, compreendendo hemofílicos, usuários de hemodiálise, portadores de outras doenças que implicam alto risco de transfusões de sangue ou utilização de produtos sanguíneos, profissionais de saúde, comunicantes domiciliares de portadores, reclusos e participantes de outras comunidades fechadas, prostitutas e homossexuais masculinos.
- d) A vacinação da população com zero-14 anos de idade em áreas de alta endemicidade, sob a forma de campanhas, deve ser implantada e mantida a cada ano, considerando o risco da transmissão da infecção nessas regiões, desde os primeiros anos de vida.
- e) Composição e apresentação: Há dois tipos de vacina contra hepatite B: a de primeira geração é preparada por método de engenharia genética e obtida por tecnologia de recombinação do ADN (ácido desoxirribonucleico). A de segunda geração contém partículas virais obtidas do plasma de doadores do vírus, inativadas pelo formol.

27. Tratamento indicado para úlceras venosas e edema sem infecção. Deve ser traçado semanalmente:

- a) Clorexidina tópica
- b) Povidine tópico
- c) Bota de Unna
- d) Papaína
- e) Sulfadiazina de prata

28. Na escala de Tanner, do sexo masculino: desenvolvimento dos genitais, quando há aumento do pênis ocorrendo ao princípio em toda a extensão. Os testículos e o escroto continuam seu desenvolvimento indica o:

- a) Grau 1.
- b) Grau 2.
- c) Grau 3.
- d) Grau 4.
- e) Grau 5.

29. Em gestantes, são vacinas que podem ser administradas se houver indicação, EXCETO:

- a) Febre amarela.
- b) Febre tifóide.
- c) Sarampo.
- d) Haemophilus b.
- e) Hepatite A.

30. Paracentese refere-se:

- a) Estado confusional resultante da queda da função mental em curto espaço de tempo. Pode ser caracterizado por distúrbio da consciência, alteração da cognição ou ter etiologia orgânica.
- b) É o método de retirar líquido da cavidade abdominal.
- c) Evacuação em intervalo menor que 3 dias, ou menos freqüente que o habitual para o paciente.
- d) É o método de aspiração de líquido pleural através de uma agulha ou cateter introduzido através da pele e parede torácica.

e) É um procedimento cirúrgico no qual se introduz no espaço pleural substâncias irritantes químicas, que levam a forte aderência entre as pleuras viscerais (pulmão) e parietais (superfície interna da cavidade torácica).

31. Em exame Físico na gestação, são os do tipo específico (gineco-obstétrico), EXCETO:

- a) Exame das mamas (orientado para aleitamento materno).
- b) Exame do abdome, gânglios inguinais.
- c) Medida da altura uterina.
- d) Ausculta dos batimentos cardíacos fetais (Sonar Doppler e/ou Pinard).
- e) Exame dos genitais externos e internos.

32. São vacinas simultâneas compatíveis:

- I. BCG + Sabin + DTP + Sarampo ou MMR + Haemophilus b + Hepatite B.
- II. Sabin + DTP + Haemophilus b + Hepatite B + MMR + Varicela.
- III. Pneumocócica + Gripe + Haemophilus b.
- IV. Febre Tifóide + DT + Sabin ou Salk.

Estão CORRETAS:

- a) I e II.
- b) II e III.
- c) I, II, III.
- d) III e IV.
- e) I, II, III, IV.

33. Para que se possa evitar a transmissão de doenças é preciso que se tenha diversos tipos de precauções, logo, quanto a doenças transmitidas por gotículas e tempo de precaução é INCORRETO afirmar:

- a) Doença invasiva por H. influenzae tipo b (epiglotite, meningite, pneumonia) - manter precauções até 24 h do início da antibioticoterapia.
- b) Doença invasiva por meningococo (sepsis, meningite, pneumonia) - manter precauções até 24 h do início da antibioticoterapia.
- c) Coqueluche - manter precauções até 5 dias após o início da doença.
- d) Caxumba - manter precauções até 9 dias do início da exteriorização ou tumefação das parótidas.
- e) Rubéola - manter precauções até 7 dias após o início do exantema.

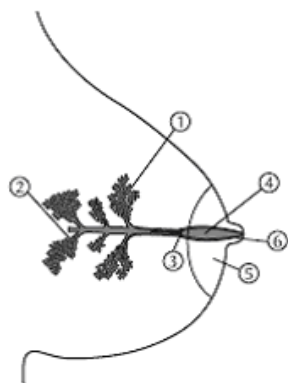

34. Referente à figura, o número 2(dois) indica:

- a) Alvéolos mamários.
- b) Canaliculos lactíferos.
- c) Canal galactóforo.
- d) Seio galactóforo.
- e) Canaliculos galactóforo.

35. A antropometria, realizada durante o exame físico, pode ser considerado o mais importante instrumento à disposição do pediatra para a melhor condução da avaliação do estado nutricional.

Referente às principais medidas em criança é INCORRETO afirmar:

- a) Peso: obtido com a criança totalmente despida e o mais imóvel possível e colocada na região central da balança, sem nenhum tipo de apoio.
- b) Comprimento: para crianças com idade abaixo de quatro anos, medido em decúbito dorsal sobre o antropômetro, perfeitamente reta, com a cabeça apoiada no aparador fixo à esquerda, as pernas estendidas e os pés em posição perpendicular à base, sendo tocados na planta pelo aparador móvel que fornece a medida.
- c) Estatura: para crianças de três anos em diante, é medida com a mesma em pé, encostada no antropômetro nos dois calcanhares, nádegas, parte do dorso e região posterior da cabeça, sempre olhando para um ponto fixo imaginário na altura dos olhos a fim de se obter a parte superior da cabeça o mais horizontal possível. Após a obtenção dessa posição, o aparador móvel localizado na parte superior do antropômetro deve ser deslizado até o ponto mais alto da cabeça obtendo-se a medida.
- d) Perímetro craniano: Passa-se a fita métrica inextensível em uma linha imaginária paralela às sobrancelhas e logo acima dos pavilhões auriculares, mantendo a fita sempre na posição horizontal.
- e) Peso: reflete a massa corpórea total; Comprimento/estatura: representa o crescimento ósseo; Perímetro craniano: mostra o desenvolvimento do sistema nervoso central além de estimar também o crescimento ósseo.

36. Referente ao uso do cartão da criança e a curva de crescimento do recém-nascido pré-termo (RNPT) é INCORRETO afirmar:

- a) No Brasil, o Ministério da Saúde adota a curva norte-americana do NCHS (National Center Health Statistics), para crianças nascidas a termo. No entanto, se o RNPT tiver o acompanhamento do seu peso, avaliado pelo Cartão da Criança, iniciando a partir de sua idade cronológica (data do nascimento), certamente ficará durante algum tempo abaixo da curva do percentil 10 ou 3, quanto mais prematuro for. Essa condição poderá ter implicações inadequadas na observação do crescimento e desenvolvimento, e na avaliação e conduta na assistência a essas crianças.
- b) A alternativa que se coloca como referência para o acompanhamento do crescimento de RNPT é o uso de uma só curva gráfica, isto é, associar uma curva do crescimento de prematuro até a 40ª semana de idade corrigida com uma curva de crianças a termo. No nosso meio a mais conhecida é a de Marcondes et al. (1970), mas a adotada pelo Ministério da Saúde no Cartão da Criança (apenas o peso) é a do NCHS.

- c) Enquanto não se dispõem de curva de estudo do crescimento de prematuros de abrangência nacional, a proposta de avaliação é usar uma das curvas nacionais disponíveis.
- d) Após o período de internação na Unidade Neonatal, geralmente sob cuidados especiais, é recomendável que os RNPT sejam acompanhados, inicialmente, com intervalos semanais ou menores, se necessário.
- e) Para a avaliação antropométrica (peso, comprimento e perímetro cefálico) deverão ser realizadas as medidas, e anotadas diariamente até a 40ª semana de IGC.

37. É o método de retirar líquido da cavidade abdominal:

- a) Abartrose
- b) Abarticular
- c) Abarognose
- d) Abaxial
- e) Abarticulação

38. Referente à Anafilaxia é INCORRETO afirmar:

- a) A anafilaxia é uma reação aguda e grave a um agente qualquer ao qual o paciente é hipersensível. Pode ocorrer de forma dramática com reação a substâncias das mais variadas.
- b) No ambiente do consultório ou ambulatório podem ocorrer reações graves por conta da administração oral ou parenteral de medicamentos ou pela administração de vacinas. Crianças com história de atopia tendem a apresentar um maior risco no desenvolvimento da reação anafilática.
- c) A reação anafilática ocorre pela interação entre antígeno (substância introduzida no organismo) e anticorpos. Após a exposição inicial desenvolve-se uma grande produção de IgG que se fixam na superfície de mastócitos e basófilos, os quais liberam mediadores como a histamina, serotonina, bradicinina e fator quimiotático eosinofílico da anafilaxia (ECF-A). Estes mediadores exercem, quando liberados, efeitos diretos e ativam outros mediadores, resultando nos sintomas clínicos da doença. Os agentes desencadeadores podem agir após ingestão, inalação ou inoculação. Virtualmente qualquer substância pode desencadear uma reação anafilática.
- d) As reações anafiláticas podem ocorrer em segundos após a exposição. Quanto mais precoce a reação mais intensos os sintomas. O quadro pode variar de um simples prurido a uma parada cardiorrespiratória.
- e) A evolução de um choque anafilático inicia com um quadro geral de agitação e desconforto. Segue-se fraqueza e mal estar. Prurido, rubor e edema podem estar presentes. Nas formas graves os sintomas mais comuns são a obstrução respiratória e o colapso circulatório.

39. Organograma é o gráfico que representa a estrutura formal da empresa, ou seja, a disposição e a hierarquia dos órgãos. Existem várias maneiras de representar a estrutura da empresa. Devendo levar em consideração a natureza da organização e o seu nível de concentração ou desconcentração.

Desta forma, esse tipo organograma é bastante utilizado quando não temos a definição muito precisa dos órgãos, mas sim de aglomerados de grupos trabalhando por projeto, tendo cada um deles, vários especialistas cuidando de tarefas ou atividades específicas. Ele define-se como:

- a) Radial
- b) Circular
- c) Matricial
- d) Funcional
- e) Clássico

40. Sobre fraturas do quadril (fêmur) é INCORRETO afirmar:

- a) As fraturas do quadril implicam ruptura da parte superior do fêmur ou osso da coxa.
- b) Elas ocorrem mais freqüentemente em pessoas bem idosas; a idade média de pacientes com fratura no quadril é 80 anos. Como as pessoas idosas tendem a pender ligeiramente para trás ou para o lado quando caminham, elas têm maior possibilidade de cair sobre os quadris, especialmente porque não conseguem proteger-se amenizando a queda com o uso dos braços.
- c) As fraturas do quadril são quase sempre bem dolorosas e requerem internação em hospital.
- d) A cirurgia é necessária para o tratamento da fratura; se as extremidades do osso fraturado não foram deslocadas, o tratamento usual é a estabilização da fratura com uma placa e parafusos ósseos de metal, mas se a fratura implicou deslocamento (isto é, as duas extremidades quebradas não estão alinhadas), muitas vezes, é feita uma prótese do quadril com uma articulação artificial.
- e) Como os pacientes com fratura do quadril são mais idosos e geralmente mais fracos, as complicações pós-operatórias são relativamente comuns e eles necessitam ficar de 2 a 4 semanas no hospital.

FIM DO CADERNO