

**Cargo: Técnico em Contadoria****CONCURSO PÚBLICO 01/2009**  
**PREFEITURA MUNICIPAL DE SÃO JOSÉ DO EGITO**

- Para fazer a prova você usará este caderno e um cartão-resposta.
- Verifique, no caderno de provas, se faltam folhas, se a seqüência de questões no total de **30 (trinta)**, está correta e se há imperfeições gráficas que possam causar dúvidas. Comunique, imediatamente, ao fiscal qualquer irregularidade.
- O cartão resposta é o documento único e final para correção eletrônica. Não amasse, não dobre, não rasure o seu cartão resposta.
- A adequada marcação deverá ser feita com caneta esferográfica de tinta **azul ou preta**, é de inteira responsabilidade do candidato, sendo este o documento válido para a correção das questões da prova.
- Para cada questão são apresentadas **5 (cinco)** alternativas diferentes de respostas (**A, B, C, D e E**). Apenas **uma** delas constitui a resposta **correta** em relação ao enunciado da questão.
- Suponha que a questão nº 15 tenha a resposta B como correta.
  - Veja como marcar esta resposta.

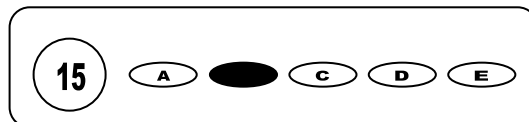

- Deve-se estar atento para:
- Não rasurar o cartão resposta, pois não será fornecido outro cartão
- Não escrever no verso do cartão resposta
- Preencher completamente o espaço reservado a marcação da resposta correta
- Caso realmente precise, utilize como rascunho os espaços em branco no verso de suas folhas de prova;
- Considerar-se-á excluído do processo seletivo do concurso o candidato que:
- Tornar-se culpado de incorreções ou descortesia com qualquer membro da equipe encarregada da realização da prova;
- For surpreendido, durante a aplicação das provas, em comunicação com outro candidato, verbalmente, por escrito, ou por qualquer outra forma;
- For apanhado em flagrante, utilizando-se de qualquer meio, na tentativa de burlar a prova, ou for responsável por falsa identificação pessoal;
- Ausentar-se da sala de prova, antes da entrega do cartão de resposta e de assinar a ata de presença;
- Recusar-se a proceder a identificação de seu cartão resposta, devidamente assinado no espaço próprio.
- Aos fiscais não existe a autorização para emissão de esclarecimentos sobre o conteúdo das provas. Sendo esta atribuição de única e exclusiva responsabilidade do candidato.

**BOA SORTE**

- 1) Em relação a Lei de Orçamento é incorreto afirmar que:
- a) A Lei de Orçamento conterá a discriminação da receita e despesa;
  - b) A Lei de Orçamento deve evidenciar a política econômico-financeira do Governo;
  - c) A Lei de Orçamento deve evidenciar o programa de trabalho do Governo;
  - d) A Lei de Orçamento consignará dotações globais destinadas a atender indiferentemente a despesas de pessoal, material, serviços de terceiros, transferências ou quaisquer outras.
  - e) A Lei de Orçamento deve obedecer os princípios de unidade, universalidade e anualidade.
- 2) Em relação à Lei de Orçamento é correto afirmar que:
- a) A Lei de Orçamento compreenderá todas as receitas, inclusive as de operações de crédito autorizadas em lei.
  - b) Na Lei de Orçamento todas as receitas e despesas constarão da Lei de Orçamento pelos seus totais, bem como suas deduções.
  - c) As cotas de receita que uma entidade pública deva transferir a outra incluir-se-ão, como receita, no orçamento da entidade obrigada à transferência e, como despesa, no orçamento da que as deva receber.
  - d) A Lei de Orçamento poderá conter autorização ao Executivo para abrir créditos adicionais e especiais por Decreto;
  - e) É vedado constar na Lei de Orçamento a indicação das fontes de recursos que o Poder Executivo fica autorizado a utilizar para atender a cobertura em caso de déficit.
- 3) Assinale a alternativa que apresente tão somente Receitas de Capital:
- a) Operações de Crédito, Alienação de Bens e Receita de Serviços;
  - b) Alienação de Bens, Amortização de Empréstimos e Transferências Correntes;
  - c) Operações de Crédito, Amortização de Empréstimos e Alienação de Bens;
  - d) Transferências de Capital, Alienação de Bens e Receita de Serviços;
  - e) Transferências de Capital, Receita de Serviços e Transferências Correntes.
- 4) Assinale a alternativa que apresente tão somente Despesas de Capital:
- a) Investimentos, Inversões Financeiras e Subvenções Sociais;
  - b) Transferências de Capital, Subvenções Sociais e Subvenções Econômicas;
  - c) Investimentos, Subvenções Sociais e Subvenções Econômicas;
  - d) Transferências de Capital, Investimentos e Inversões Financeiras;
  - e) Inversões Financeiras, Transferências Correntes e Subvenções Econômicas.
- 5) Assinale a alternativa que apresenta despesa classificada como Investimentos:
- a) Aquisição de Imóveis;
  - b) Participação em Constituição ou Aumento de Capital de Empresas ou Entidades Comerciais ou Financeiras;
  - c) Participação em Constituição ou Aumento de Capital de Empresas ou Entidades Industriais ou Agrícolas;
  - d) Aquisição de Títulos Representativos de Capital de Empresas em Funcionamento;
  - e) Constituição de Fundos Rotativos.
- 6) Serão admitidas emendas ao projeto de Lei de Orçamento que visem a:
- a) Alterar a dotação solicitada para despesa de custeio, salvo quando provada, nesse ponto, a inexatidão da proposta;
  - b) Conceder dotação para o início de obra cujo projeto não esteja aprovado pelos órgãos competentes;
  - c) Alterar o percentual proposto para a abertura de créditos suplementares por Decreto do Executivo;
  - d) Conceder dotação para instalação ou funcionamento de serviço que não esteja anteriormente criado;
  - e) Conceder dotação superior aos quantitativos previamente fixados em resolução do Poder Legislativo para concessão de auxílios e subvenções.
- 7) Os créditos especiais destinam-se a:
- a) A reforço de dotação orçamentária;
  - b) A despesas para as quais não haja dotação orçamentária específica;
  - c) A despesas urgentes e imprevistas;
  - d) A despesas em caso de guerra ou calamidade pública;
  - e) A despesas decorrentes de transferências voluntárias.
- 8) Entende-se por excesso de arrecadação:
- a) O saldo positivo das diferenças, acumuladas mês a mês, entre a arrecadação do exercício anterior e a do atual exercício;
  - b) O saldo positivo das diferenças, acumuladas mês a mês, entre a arrecadação prevista e a realizada, sendo irrelevante considerar a tendência do exercício;
  - c) O saldo positivo das diferenças, acumuladas mês a mês, entre a arrecadação prevista e a realizada considerando-se, ainda, a tendência do exercício;
  - d) O aumento de arrecadação decorrente da majoração de tributos, sendo respeitado o princípio da anualidade e excluídos os créditos extraordinários;
  - e) O aumento de arrecadação decorrente da majoração de tributos, sendo respeitado o princípio da anualidade, não se excluindo os créditos extraordinários.

9) Em relação a Receita é incorreto afirmar que:

- a) Não será admitida a compensação da obrigação de recolher rendas ou receitas com direito creditório contra a Fazenda Pública;
- b) Os agentes da arrecadação devem fornecer recibos das importâncias que arrecadaram;
- c) O recolhimento de todas as receitas far-se-á em estrita observância ao princípio de unidade de tesouraria, vedada qualquer fragmentação para criação de caixas especiais;
- d) As receitas serão classificadas como receita orçamentária sob as rubricas próprias, todas as receitas arrecadadas, exceto as provenientes de operações de crédito ainda que não previstas no orçamento.
- e) Nenhum tributo será exigido ou aumentado sem que a lei o estabeleça, nenhum será cobrado em cada exercício sem prévia autorização orçamentária, ressalvados a tarifa aduaneira e o imposto lançado por motivo de guerra.

10) Em relação ao Empenho, é correto afirmar:

- a) É vedado aos Municípios empenhar, no último mês de mandato do Prefeito, mais do que o duodécimo da despesa prevista no orçamento vigente, exceto se ocorrer excesso de arrecadação;
- b) É vedado aos Municípios assumir, no último mês de mandato, por qualquer forma compromissos financeiros para execução depois do término do mandato do Prefeito, exceto se deixar saldo de caixa;
- c) Será feito por estimativa o empenho da despesa cujo montante não se possa determinar;
- d) A dedução da despesa no saldo da dotação própria, constante na "nota de empenho", apenas ocorrerá quando do efetivo pagamento;
- e) O empenho global não poderá ocorrer em despesas parceladas.

11) Classificam-se como despesas de custeio:

- a) As dotações para manutenção de serviços anteriormente criados, inclusive as destinadas a atender a obras de conservação e adaptação de bens imóveis.
- b) As dotações para despesas às quais não corresponda contraprestação direta em bens ou serviços, inclusive para contribuições e subvenções destinadas a atender à manutenção de outras entidades de direito público ou privado.
- c) As transferências destinadas a cobrir despesas de custeio das entidades beneficiadas.
- d) As dotações para o planejamento e a execução de obras, inclusive as destinadas à aquisição de imóveis considerados necessários à realização destas últimas, bem como para os programas especiais de trabalho, aquisição de instalações, equipamentos e material permanente e constituição ou aumento do capital de empresas que não sejam de caráter comercial ou financeiro.
- e) As dotações para investimentos ou inversões financeiras que outras pessoas de direito público ou privado devam realizar, independente de contraprestação direta em bens ou serviços, constituindo essas transferências auxílios ou contribuições, segundo derivem diretamente da Lei de Orçamento ou de lei especial anterior, bem como as dotações para amortização da dívida pública.

12) Para efeito de classificação da despesa, considera-se material permanente o de duração superior a:

- a) Um ano.
- b) Dois anos.
- c) Três anos.
- d) Quatro anos.
- e) Cinco anos.

13) Assinale a alternativa que apresenta a melhor conceituação para o evento denominado "liquidação da despesa":

- a) A liquidação da despesa consiste na verificação do direito adquirido pelo credor tendo por base os títulos e documentos comprobatórios do respectivo crédito.
- b) A liquidação da despesa é o despacho exarado por autoridade competente, determinando que a despesa seja paga.
- c) A liquidação da despesa consiste no efetivo pagamento do valor devido.
- d) A liquidação da despesa é o ato emanado de autoridade competente que cria para o Estado obrigação de pagamento.
- e) A liquidação da despesa consiste na extinção do crédito por não cumprimento por parte do fornecedor das regras estabelecidas na sua contratação.

14) Assinale a alternativa que não apresenta uma espécie de dívida fluante:

- a) Os restos a pagar, excluídos os serviços da dívida;
- b) Os serviços da dívida a pagar;
- c) Os depósitos;
- d) Os débitos da tesouraria;
- e) Os compromissos de exigibilidade superior a doze meses, contraídos para atender a desequilíbrio orçamentário.

15) O Balanço orçamentário demonstrará:

- a) As receitas e despesas previstas em confronto com as realizadas;
- b) A receita e a despesa orçamentária, bem como os recebimentos e os pagamentos de natureza extra-orçamentária, conjugados com os saldos em espécie provenientes do exercício anterior, e os que se transferem para o exercício seguinte;
- c) As Variações Patrimoniais, especialmente as alterações verificadas no patrimônio, resultantes ou independentes da execução orçamentária, e indicará o resultado patrimonial do exercício;
- d) Os débitos, créditos, bem como os títulos de renda, pelo seu valor nominal feita a conversão quando em moeda estrangeira, à taxa de câmbio vigente na data do balanço;
- e) As variações resultantes da conversão dos débitos e créditos.



20. Em “Há também uma resolução de 2006” temos como correta (s):

- I. Há um verbo impessoal, impossibilitado de ir para o plural, mesmo alterando o restante para “duas resoluções”.
- II. Há um elemento de coesão que pressupõe outras resoluções no texto.
- III. Há uma oração composta apenas por predicado, o que confere ao texto uma impessoalidade.

- a) Apenas I  
b) Apenas I e II  
c) I, II e III  
d) Apenas I e III  
e) Apenas II

21. Considerando o gênero textual do texto I e suas características, podemos afirmar que a linguagem utilizada é, em sua maioria, denotativa. Isso só não ocorre em:

- a) a única bússola que norteia os procedimentos são os escrúpulos
- b) como são poucas as mulheres que se dispõem a doar
- c) temos uma fila de espera de cinquenta pacientes
- d) a leis que coíbam a realização de procedimentos
- e) um exemplo é o uso de óvulos alheios

### Texto II



22. O texto II:

- I. Modifica a temática do texto I, pois não faz referência alguma sobre legislação para medicina reprodutiva.
- II. Complementa de maneira bem-humorada a ideia do texto I: há uma dificuldade em legislar sobre a medicina reprodutiva.
- III. Complementa o texto I quando critica, através do humor, a ausência de legislação que iniba práticas abusivas nos experimentos e caos controversos na medicina reprodutiva.

- a) todas estão corretas  
b) Apenas I está correta  
c) Nenhuma está correta  
d) Apenas III está correta  
e) Apenas II e III estão corretas

23. Em “queremos democracia” há:

- a) Um sujeito elíptico expresso pela desinência verbal e pela linguagem não-verbal do texto.
- b) Um conselho expresso pelo verbo no imperativo.
- c) Uma ironia, porque naturalmente apenas um poderá entrar.
- d) Um sujeito indeterminado, uma vez que não está expresso quem fala a frase de ordem.
- e) Uma oração incoerente com o contexto.

### Texto III



24. Em relação ao texto III e considerando a estrutura do gênero textual, podemos afirmar que:

- a) é narrativo e conta os casos de abuso na bioética
- b) é descritivo e está apoiado nas imagens para exercer sua função descritiva dos conceitos de aborto e eutanásia.
- c) é injuntivo, comprovado pelo uso dos tempos verbais no presente e futuro fazendo uma oposição do tempo da ação.
- d) é argumentativo e expressa a crítica através do questionamento final.
- e) é metalinguístico por explicar os conceitos da própria língua.

25. O texto III só poderá ser completamente compreendido a partir de alguns aspectos linguísticos:

- I. Conceitos de aborto e eutanásia.
- II. Período e época em que foi escrito.
- III. Neologismo utilizado para denominar a prática criticada.
- IV. Apoio da oração inicial reafirmada na ilustração.

- a) Todos seriam necessários
- b) Apenas I, II e IV
- c) Apenas I, III e IV
- d) Apenas I e III
- e) Apenas I, II e III

26. Vovô Moacir ganha uma quantia em dinheiro de R\$ 1.890,00 e resolve dividir com os seus 3 netos. Gutemberg recebeu 80% da quantia de Mateus e Otavio recebeu 90% da quantia de Gutemberg. Podemos garantir que Mateus recebeu o valor de:

- a) R\$ 640,00
- b) R\$ 750,00
- c) R\$ 500,00
- d) R\$ 580,00
- e) R\$ 700,00

27. O Sr. Claudio comprou 100 metros de corda por R\$ 80,00. Se ele vender 40 metros com o lucro de 30%, 50 metros com lucro de 10% e 10 metros pelo preço de custo, quanto por cento de lucro ele terá na venda dos 100 metros:

- a) 15%
- b) 16%
- c) 17%
- d) 18%
- e) 19%

28. Ao saber que o trigo aumentaria, o dono de uma padaria autorizou um aumento de 15% no preço do pãozinho, mas o seu gerente visando não perder a clientela, resolveu reajustar apenas 80% do que foi autorizado. Se o quilo do pão era de R\$ 3,00, então o reajuste foi de:

- a) R\$ 3,36
- b) R\$ 2,64
- c) R\$ 0,86
- d) R\$ 0,64
- e) R\$ 0,36

29. Sr. Jurandir pretende repartir 360 reais entre seus dois filhos, diretamente proporcional à idade de cada um. O primeiro filho a nascer tem 18 anos e o segundo 6 anos. Podemos garantir que o filho mais velho recebeu:

- a) 270
- b) 240
- c) 90
- d) 180
- e) 120

30. Um revendedor de automóveis comprou dois carros, pagando R\$ 15.000,00 pelo o primeiro e R\$ 10.000,00 pelo segundo. Vendeu o primeiro com um prejuízo de 20% e o segundo com um lucro de, também, 20%. Com relação ao total investido, podemos garantir que:

- a) lucrou 4%
- b) lucrou 2%
- c) perdeu 4%
- d) perdeu 2%
- e) continua com o mesmo valor investido

RETIRE NA PARTE PONTILHADA E ANOTE O SEU GABARITO PARA CONFERÊNCIA

01	02	03	04	05	06	07	08	09	10	11	12	13	14	15
16	17	18	19	20	21	22	23	24	25	26	27	28	29	30