

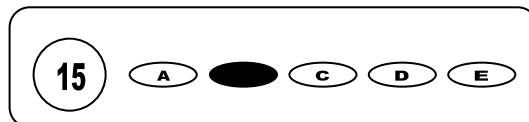

Cargo: Auxiliar de Enfermagem

CONCURSO PÚBLICO 01/2009 PREFEITURA MUNICIPAL DE SÃO JOSÉ DO EGITO

- Para fazer a prova você usará este caderno e um cartão-resposta.
- Verifique, no caderno de provas, se faltam folhas, se a seqüência de questões no total de **30 (trinta)**, está correta e se há imperfeições gráficas que possam causar dúvidas. Comunique, imediatamente, ao fiscal qualquer irregularidade.
- O cartão resposta é o documento único e final para correção eletrônica. Não amasse, não dobre, não rasure o seu cartão resposta.
- A adequada marcação deverá ser feita com caneta esferográfica de tinta **azul ou preta**, é de inteira responsabilidade do candidato, sendo este o documento válido para a correção das questões da prova.
- Para cada questão são apresentadas **5 (cinco)** alternativas diferentes de respostas (**A, B, C, D e E**). Apenas **uma** delas constitui a resposta **correta** em relação ao enunciado da questão.
- Suponha que a questão nº 15 tenha a resposta B como correta.
 - Veja como marcar esta resposta.



- Deve-se estar atento para:
- Não rasurar o cartão resposta, pois não será fornecido outro cartão
- Não escrever no verso do cartão resposta
- Preencher completamente o espaço reservado a marcação da resposta correta
- Caso realmente precise, utilize como rascunho os espaços em branco no verso de suas folhas de prova;
- Considerar-se-á excluído do processo seletivo do concurso o candidato que:
- Tornar-se culpado de incorreções ou descortesia com qualquer membro da equipe encarregada da realização da prova;
- For surpreendido, durante a aplicação das provas, em comunicação com outro candidato, verbalmente, por escrito, ou por qualquer outra forma;
- For apanhado em flagrante, utilizando-se de qualquer meio, na tentativa de burlar a prova, ou for responsável por falsa identificação pessoal;
- Ausentar-se da sala de prova, antes da entrega do cartão de resposta e de assinar a ata de presença;
- Recusar-se a proceder a identificação de seu cartão resposta, devidamente assinado no espaço próprio.
- Aos fiscais não existe a autorização para emissão de esclarecimentos sobre o conteúdo das provas. Sendo esta atribuição de única e exclusiva responsabilidade do candidato.

BOA SORTE

1. Como membro da equipe de saúde, cabe ao auxiliar de enfermagem executar ações do Programa Nacional de Imunizações(PNI). Um dos cuidados necessários com imunobiológicos da sala de vacina é:

- a) retirar as vacinas do congelador no momento da aplicação.
- b) verificar a temperatura do refrigerador em dias alternados.
- c) organizar na primeira prateleira do refrigerador as vacinas bacterianas.
- d) controlar a temperatura do refrigerador entre 2 e 8 °C.
- e) arrumar os imunobiológicos em caixas hermeticamente fechadas na geladeira.

2. Ao orientar paciente com suspeita de tuberculose para colheita de escarro,deve-se enfatizar o procedimento indicado na opção:

- a) recolher o escarro pela manhã, observando jejum rigoroso.
- b) inspirar profundamente e tossir para lançar o material no recipiente.
- c) colocar a amostra de escarro em frasco necessariamente esterilizado.
- d) escolher um ambiente escuro e fechado para coletar o escarro.
- e) manter o escarro em temperatura ambiente por até 7 dias.

3. Dentre as medidas “caseiras”, recomendadas pelo Serviço de Saúde Pública, a de maior eficácia no tratamento de água, para uso doméstico humano é:

- a) a água fervida.
- b) a água filtrada.
- c) a água congelada.
- d) a água desinfectada com iodo a 8 %.
- e) a água desinfectada com cloro a 2 %.

4. Para reduzir a congestão venosa em pacientes com escaras de decúbito, o cuidado de enfermagem inclui:

- a) usar anéis de borracha.
- b) massagear área avermelhada.
- c) manter a umidade da ferida.
- d) recobrir colchão com impermeável.
- e) colocar paciente semideitado.

5. Nas situações de emergência, com parada cardiorespiratória, a reanimação é feita com procedimentos obedecendo a seguinte seqüência:

- a) respiração artificial, compressão cardíaca, manutenção de via aérea
- b) manutenção de via aérea, compressão cardíaca, respiração artificial
- c) compressão cardíaca, manutenção de via aérea, respiração artificial
- d) manutenção de via aérea, respiração artificial, compressão cardíaca
- e) compressão cardíaca, respiração artificial, manutenção de via aérea

6. Quando se determina a pressão arterial, manguitos estreitos e frouxamente colocados acusam:

- a) pressão real
- b) falsa hipotensão
- c) pressão média
- d) pressão de pulso
- e) falsa hipertensão

7. Acerca da doença de Alzheimer, podemos considerar que:

- I- É uma doença relacionada com o avanço da idade.
- II- Atualmente já existe cura,se o tratamento for iniciado nas fases iniciais da doença.
- III- Está ligada aos hábitos alimentares ao longo da vida.
- IV- Sua principal característica é a perda súbita da memória.

- a) Apenas I e II estão corretas
- b) Apenas I e IV estão corretas
- c) todas estão corretas
- d) Apenas I e III estão corretas
- e) Apenas a I está correta

8. A inserção de sonda retal não deve ultrapassar a seguinte medida:

- a)2 cm
- b)5 cm
- c)10 cm
- d)15 cm
- e)20 cm

9. Paciente com diurese de horário com 10 ml apresenta-se com:

- a) anúria
- b) disúria
- c) poliúria
- d) oligúria
- e) polaciúria

10. Para estabilizar a veia antes de realizar uma infusão venosa é necessário:

- a) fixar a veia e retesar a pele abaixo do local escolhido
- b) dar leves batidas sobre a veia escolhida
- c) tracionar a pele acima do local escolhido
- d) garrotear 25 cm acima do local escolhido
- e) fazer compressa de gelo no local 15 minutos antes do procedimento

11. No puerpério, ocorre o retorno dos órgãos reprodutivos e a readaptação do organismo, alterado pela gestação e pelo parto, à situação pré-gravídica. Segundo alguns autores, o puerpério divide-se em:

- a) puerpério mediato: inicia-se logo após o parto e estende-se até 1 hora e meia – 2 horas
- b) puerpério imediato: estende-se do final do imediato e vai até o 10º dia
- c) puerpério tardio: vai do 30º dia até a recuperação do aparelho genital e reinício dos ciclos menstruais
- d) no puerpério imediato o útero diminui consideravelmente de volume e é neste período que a puérpera precisa ser examinada cuidadosamente, devido ao risco de hemorragia
- e) todas as alternativas estão corretas

12. Entre os casos a seguir, o único em que se recomenda a vacina BCG é:

- a) RN com peso inferior a 2500 g
- b) crianças com doenças de pele no tórax e membros inferiores
- c) crianças em estado febril
- d) crianças em uso de corticóides
- e) crianças em uso de imunossupressores

13. Sobre a hepatite A, assinale a única alternativa incorreta:

- a) a ocorrência de hepatite A é também observada em instituições fechadas, como quartéis, escolas e creches, cuja fonte de água é comum, bem como na preparação dos alimentos.
- b) nos países em desenvolvimento, as crianças e jovens são a faixa etária mais acometida por essa doença.
- c) a forma com que o vírus da hepatite A afeta as funções do pulmão é igual a da hepatite B e C.
- d) após a entrada do vírus causador da hepatite A (HAV) no organismo, a doença pode manifestar-se entre 15 e 45 dias, em média 30 dias.
- e) a transmissão ocorre pelo contágio fecal e oral, isto é, pela ingestão de água e alimentos contaminados pelas fezes de doentes.

14. Paciente apresentando temperatura corporal de 40°C está, em:

- a) estado febril
- b) hipotermia
- c) hiperpirexia
- d) normotermia
- e) pirexia

15. Qual produto é recomendado pelo Ministério da Saúde como anti-séptico para pele na administração de medicamentos por via parenteral ou punção venosa?

- a) PVPI tópico
- b) álcool a 70 %
- c) água oxigenada
- d) PVPI degermante
- e) éter

Leia o texto I abaixo:

NÃO FALTA TECNOLOGIA, FALTAM LEIS

Por Adriana Dias Lopes e Naiara magalhães

Do ponto de vista da tecnologia e da capacitação de seus profissionais, a medicina reprodutiva praticada hoje no Brasil se equipara à dos maiores centros internacionais. Os recursos utilizados na maioria das 200 clínicas existentes no país são os mesmos, por exemplo, do Instituto de Medicina Reprodutiva da Universidade Cornell, nos Estados Unidos, ou do Instituto Valenciano de Infertilidade, na Espanha. Na prática, isso significa que a chance de uma brasileira ter um bebê depois de se submeter a um tratamento de fertilidade é idêntica à de uma americana ou de uma espanhola com problemas de saúde semelhantes aos dela. Para se ter ideia do avanço dessa área médica, uma paciente com 35 anos que passa por um processo de fertilização tem 40% de probabilidade de engravidar na primeira tentativa – o dobro da de um casal saudável pelos métodos naturais. Do ponto de vista legal, no entanto, a medicina reprodutiva brasileira não está sujeita a leis que coíbam a realização de procedimentos aéticos, tais como aqueles dos quais o médico Roger Abdelmassih é acusado.

Não existe no Brasil uma legislação que regule a reprodução assistida. A única lei que faz menção ao assunto é a da Biossegurança, de 2005. Criada para normatizar as atividades que envolvem organismos geneticamente modificados e a pesquisa com células-tronco embrionárias, a Lei de Biossegurança resvala na prática da medicina reprodutiva ao dispor sobre a doação para pesquisas clínicas dos embriões gerados pela fertilização in vitro – quando o óvulo é fecundado em laboratório. Há também uma resolução de 2006, da Agência Nacional de Vigilância Sanitária (Anvisa), que estabelece as condições técnicas de funcionamento dos bancos de sêmen, óvulos e embriões. A única regulamentação específica para a reprodução assistida é uma resolução do Conselho Federal de Medicina (CFM), de 1992. É ela que serve de parâmetro para a atuação dos profissionais e dá subsídios para que os conselhos regionais responsabilizem os médicos por eventuais erros ou comportamentos duvidosos. As sanções previstas pelo CFM vão de uma simples advertência à cassação do registro profissional, o que impede o acusado de exercer a profissão. "Como a resolução não tem poder de lei, um juiz não pode usá-la para criminalizar condutas médicas nesse campo", diz Reinaldo Ayer, coordenador da Câmara Técnica de Bioética do Conselho Regional de Medicina de São Paulo.

No dia a dia das clínicas brasileiras, a única bússola que norteia os procedimentos são os escrúpulos – ou a falta deles – dos especialistas. É muito fácil driblar as poucas normas existentes. Um exemplo é o uso de óvulos alheios. Pela regulamentação do CFM, só é permitida a doação de óvulos de forma anônima, com o consentimento expresso da doadora e sem remuneração. Como são poucas as mulheres que se dispõem a doar, a procura por óvulos é sempre maior do que a oferta. "Temos uma fila de espera de cinquenta pacientes", diz Edson Borges, diretor clínico do Centro de Fertilização Assistida Fertility, em São Paulo. Nas clínicas que não são sérias, essa é uma questão simples de ser solucionada: recorre-se aos óvulos que sobram de outros tratamentos sem que se informe sua dona.

Revista Veja, edição 2127, ano 42 nº 34, 26 de agosto de 2009.

16. Sobre o texto é correto afirmar que:

- I. A expressão “do ponto de vista” utilizada no início do 1º parágrafo, funciona como um marcador linguístico que restringe a abordagem da informação.
 - II. A expressão “por exemplo”, escrita no primeiro parágrafo, retoma, numa tentativa de contiguidade o termo “país”.
 - III. O pronome ISSO em “isso significa que a chance...” é um elemento anafórico que retoma, na progressão temática do texto, o fato de os recursos utilizados em nossas clínicas serem idênticos aos utilizados em outro países.
- a) Apenas I e II estão corretas c) I, II e III estão corretas e) Apenas I está correta
b) Apenas I e III estão corretas d) Apenas III está correta

17. Em “...do Instituto de Medicina Reprodutiva da Universidade Cornell, nos Estados Unidos, ou do Instituto Valenciano de Infertilidade, na Espanha” o conectivo OU mantém uma relação semântica de:

- a) exclusão c) possibilidade única e) alternativa
b) improbabilidade d) inclusão

18. Sobre a pontuação do texto, analisando seu emprego e o sentido provocado por ela, podemos afirmar:

- I. O travessão utilizado no primeiro parágrafo separa uma explicação do termo anterior.
- II. Em “Do ponto de vista legal, no entanto, a medicina reprodutiva” as vírgulas separam uma conjunção coordenada intercalada conclusiva.
- III. O travessão utilizado no segundo parágrafo separa um comentário complementar que auxilia na argumentação do autor sem, no entanto, ter um caráter exclusivamente explicativo.

- a) Apenas I está correta c) Nenhuma está correta e) Apenas I e II estão corretas
b) Todas estão corretas d) Apenas I e III estão corretas

19. Em “Como a resolução não tem poder de lei, um juiz não pode usá-la para criminalizar condutas médicas nesse campo” temos uma oração que se inicia com uma conjunção que mantém uma relação semântica de:

- a) Comparação c) Consequência e) Concessão
b) Conformidade d) Causa

20. Em “Há também uma resolução de 2006” temos como correta (s):

- I. Há um verbo impessoal, impossibilitado de ir para o plural, mesmo alterando o restante para “duas resoluções”.
- II. Há um elemento de coesão que pressupõe outras resoluções no texto.
- III. Há uma oração composta apenas por predicado, o que confere ao texto uma impessoalidade.

- a) Apenas I c) I, II e III e) Apenas II
b) Apenas I e II d) Apenas I e III

21. Considerando o gênero textual do texto I e suas características, podemos afirmar que a linguagem utilizada é, em sua maioria, denotativa. Isso só não ocorre em:

- a) a única bússola que norteia os procedimentos são os escrúpulos
- b) como são poucas as mulheres que se dispõem a doar
- c) temos uma fila de espera de cinquenta pacientes
- d) a leis que coíbam a realização de procedimentos
- e) um exemplo é o uso de óvulos alheios

Texto II



29. Sr. Jurandir pretende repartir 360 reais entre seus dois filhos, diretamente proporcional à idade de cada um. O primeiro filho a nascer tem 18 anos e o segundo 6 anos. Podemos garantir que o filho mais velho recebeu:

- a) 270 b) 240 c) 90 d) 180 e) 120

30. Um revendedor de automóveis comprou dois carros, pagando R\$ 15.000,00 pelo o primeiro e R\$ 10.000,00 pelo segundo. Vendeu o primeiro com um prejuízo de 20% e o segundo com um lucro de, também, 20%. Com relação ao total investido, podemos garantir que:

- a) lucrou 4%
b) lucrou 2%
c) perdeu 4%
d) perdeu 2%
e) continua com o mesmo valor investido

RETIRE NA PARTE PONTILHADA E ANOTE O SEU GABARITO PARA CONFERÊNCIA

01	02	03	04	05	06	07	08	09	10	11	12	13	14	15
16	17	18	19	20	21	22	23	24	25	26	27	28	29	30