

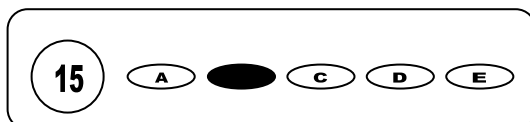

Cargo:Atendente de Saúde

## CONCURSO PÚBLICO 01/2009 PREFEITURA MUNICIPAL DE SÃO BENEDITO DO SUL

- Para fazer a prova você usará este caderno e um cartão-resposta.
- Verifique, no caderno de provas, se faltam folhas, se a seqüência de questões no total de **30 (trinta)**, está correta e se há imperfeições gráficas que possam causar dúvidas. Comunique, imediatamente, ao fiscal qualquer irregularidade.
- O cartão resposta é o documento único e final para correção eletrônica. Não amasse, não dobre, não rasure o seu cartão resposta.
- A adequada marcação deverá ser feita com caneta esferográfica de tinta **azul ou preta**, é de inteira responsabilidade do candidato, sendo este o documento válido para a correção das questões da prova.
- Para cada questão são apresentadas **5 (cinco)** alternativas diferentes de respostas (**A, B, C, D e E**). Apenas **uma** delas constitui a resposta **correta** em relação ao enunciado da questão.
- Suponha que a questão nº 15 tenha a resposta B como correta.
  - Veja como marcar esta resposta.



- Deve-se estar atento para:
  - não rasurar o cartão resposta, pois não será fornecido outro cartão
  - Não escrever no verso do cartão resposta
  - Preencher completamente o espaço reservado a marcação da resposta correta
  - Caso realmente precise, utilize como rascunho os espaços em branco no verso de suas folhas de prova:
  - Considerar-se-á excluído do processo seletivo do concurso o candidato que:
    - tornar-se culpado de incorreções ou descortesia com qualquer membro da equipe encarregada da realização da prova;
    - for surpreendido, durante a aplicação das provas, em comunicação com outro candidato, verbalmente, por escrito, ou por qualquer outra forma;
    - for apanhado em flagrante, utilizando-se de qualquer meio, na tentativa de burlar a prova, ou for responsável por falsa identificação pessoal;
    - ausentar-se da sala de prova, antes da entrega do cartão de resposta e de assinar a ata de presença;
    - recusar-se a proceder a identificação de seu cartão resposta, devidamente assinado no espaço próprio.
  - Aos fiscais não existe a autorização para emissão de esclarecimentos sobre o conteúdo das provas. Sendo esta atribuição de única e exclusiva responsabilidade do candidato.

**BOA SORTE**

## Texto I

Hoje o “povo” é a base e o ponto de referência comum de todos os governos nacionais, excetuando-se os teocráticos. Isso não apenas é inevitável, como certo — afinal, se o governo tem algum objetivo, só pode ser o de cuidar do bem-estar de todos os cidadãos e falar em nome deles. Na era do homem comum, todo governo é governo do povo e para o povo, embora não possa, em qualquer sentido operacional do termo, ser exercido pelo povo.

Os governos dos Estados-nação ou dos Estados territoriais modernos erguem-se sobre três premissas. Primeira: eles têm mais poder que outras unidades que operam em seu território. Segunda: os habitantes de seus territórios aceitam sua autoridade mais ou menos de bom grado. Terceira: os governos podem prover aos habitantes de seu território serviços que, de outro modo, não seriam fornecidos com eficácia igual ou nem sequer seriam fornecidos — serviços como “lei e ordem”, segundo a frase proverbial. Nos últimos trinta ou quarenta anos, essas premissas vêm deixando de ser válidas.

Eric Hobsbawm. *A falência da democracia*. In: *Folha de S. Paulo*, 9/9/2001, Mais! p. 5-6 (com adaptações).

1. A ideia global do texto pode ser assim resumida:
  - a) O povo é a base e a referência de todos os governos nacionais, erguidos sob três premissas que não são mais válidas a pelo menos trinta anos.
  - b) O povo é base e referência dos governos que devem cuidar do bem-estar de todos.
  - c) Nos últimos trinta ou quarenta anos as premissas que embasam os governos vêm sendo anuladas.
  - d) Cada governo deve cuidar do bem comum e seguir as três premissas que alicerçam a democracia.
  - e) Hoje o “povo” é a base e o ponto de referência comum de todos os governos nacionais, excetuando-se os teocráticos.
2. No trecho: “...se o governo tem algum objetivo, só pode ser o de cuidar do bem-estar de todos os cidadãos e falar em nome deles.” O SE estabelece uma relação semântica de:
  - a) causa
  - b) condição
  - c) comparação
  - d) conformidade
  - e) concessão
3. Ainda no mesmo trecho da questão anterior, o conectivo **E** estabelece uma relação de:
  - a) causa
  - b) consequência
  - c) tempo
  - d) adição
  - e) adversidade
4. A primeira ocorrência do travessão justifica-se por:
  - a) separar um vocativo
  - b) separar um aposto
  - c) indicar uma citação de outra pessoa.
  - d) separar termos da mesma função sintática
  - e) separar uma comentário do locutor
5. “Isso não apenas é inevitável” O pronome **isso** faz referência a:
  - a) ser o povo a base de todos os governos nacionais
  - b) não ser apenas os governos teocráticos
  - c) o ponto de referência dos governos serem teocráticos
  - d) ser inevitável
  - e) excetuar os governos teocráticos.
6. Utilizando o mesmo trecho da questão anterior, a palavra inevitável é, do ponto de vista morfossintático:
  - a) substantivo e predicativo
  - b) adjetivo e complemento nominal
  - c) adjetivo e predicativo
  - d) advérbio e complemento nominal
  - e) advérbio e objeto direto

Trecho para as questões 7, 8, 9 e 10:

“Primeira: eles têm mais poder que outras unidades que operam em seu território. Segunda: os habitantes de seus territórios aceitam sua autoridade mais ou menos de bom grado.”

7. Analisando o contexto, as ocorrências do pronome possessivo:
  - a) têm referentes distintos
  - b) referem-se ao mesmo termo: governos
  - c) referem-se ao mesmo termo: território
  - d) os dois primeiros têm referentes distintos, e o terceiro um referente igual ao segundo.
  - e) Não são elementos de coesão referencial
8. O verbo ter recebe um acento diferencial. Para algumas palavras esse acento foi extinto depois do novo acordo ortográfico. É o caso de:
  - a) pôde
  - b) pôr
  - c) vêm
  - d) pára
  - e) mantêm
9. As duas ocorrências do QUE:
  - a) possuem a mesma função morfológica e sintática
  - b) possuem apenas a mesma função sintática
  - c) possuem funções morfológicas e sintáticas distintas
  - d) são respectivamente conjunção e substantivo
  - e) são respectivamente pronome e conjunção

10. A pontuação do trecho também estaria correta, sem alterar o sentido, em:
- Primeira: eles têm mais poder que outras unidades, que operam em seu território; segunda: os habitantes de seus territórios aceitam sua autoridade, mais ou menos de bom grado.
  - Primeira: eles têm mais poder que outras unidades que operam em seu território; segunda, os habitantes de seus territórios aceitam sua autoridade mais ou menos de bom grado.
  - Primeira, eles têm mais poder, que outras unidades que operam em seu território. Segunda, os habitantes de seus territórios, aceitam sua autoridade mais ou menos de bom grado.
  - Primeira: eles têm mais poder, que outras unidades, que operam em seu território. Segunda: os habitantes de seus territórios, aceitam sua autoridade mais ou menos de bom grado
  - Primeira - eles têm mais poder que outras unidades que operam em seu território – Segunda - os habitantes de seus territórios aceitam sua autoridade mais ou menos de bom grado.
11. “Na era do homem comum, todo governo é governo do povo e para o povo, embora não possa, em qualquer sentido operacional do termo, ser exercido pelo povo”. O conectivo “embora” inicia no argumento do autor uma idéia de:
- tempo
  - conseqüência
  - causa
  - concessão
  - conformidade
12. “em qualquer sentido operacional do termo”:
- reitera a informação anterior
  - limita a informação anterior
  - acompanha a informação anterior, mas não desempenha nenhuma função semântica
  - modifica o argumento anterior
  - explica o argumento anterior
13. “Nos últimos trinta ou quarenta anos” é, no texto em questão:
- adjunto adverbial
  - adjunto adnominal
  - predicativo
  - complemento nominal
  - objeto indireto

### Texto II



14. Podemos inferir do texto II que:
- A Constituição é cumprida à risca.
  - Os personagens acham bonito o texto da constituição.
  - Os direitos previstos na Constituição estão apenas no papel.
  - Cada direito da constituição deve ser levado a todos os brasileiros.
  - As famílias carentes leem a Constituição
15. Em direito à moradia, temos uma crase obrigatória, assim como em:
- O acesso à Constituição Federal não é para todos.
  - Refiro-me à tudo que é Lei.
  - A Lei cabe afirmar e à uma Câmara legisladora , cumprir.
  - A democracia é realidade que chega à brasileiros e brasileiras.
  - Todos são favoráveis à mudanças no Senado.

16. Três empresas, "A, B e C", realizam grandes festas sistematicamente; de cinco em cinco meses, empresa A; de oito em oito meses, empresa B, e de ano em ano, empresa C. Se estas festas coincidiram no ano de 2002, coincidirão novamente em:

- |         |         |         |
|---------|---------|---------|
| a) 2004 | c) 2008 | e) 2012 |
| b) 2006 | d) 2010 |         |

17. Um feirante sempre na primeira quinzena do mês, promove uma liquidação para atrair os fregueses, reduzindo todos os seus preços em 20%. No final do mês, especificamente após os fregueses receberem os salários, suspende o desconto. Com isso, os preços deveriam voltar ao valor inicial. Qual percentual de aumento deverá ser o reajuste?

- |        |        |        |
|--------|--------|--------|
| a) 20% | c) 24% | e) 27% |
| b) 22% | d) 25% |        |

18. Uma empresa de automóvel, semanalmente faz experiências com carros de várias marcas, para saber, por exemplo: consumo, velocidade etc. Supondo que em um teste, o engenheiro se desloque de uma cidade para outra, com velocidade média de 90 Km/h, gastando 40 minutos. Na volta o tempo diminui 10 minutos em relação à ida. A velocidade do carro na volta foi de:

- |             |             |             |
|-------------|-------------|-------------|
| a) 120 Km/h | c) 115 Km/h | e) 105 Km/h |
| b) 118 Km/h | d) 110 Km/h |             |

19. O número de motos envolvidas em acidentes no mês de junho de 2008 em um certo estado, foi de 642. Já nos meses de julho, agosto, setembro, outubro, novembro e dezembro, o número de registro de acidentes, foram respectivamente 844, 638, 704, 586, 828 e 812. Então, podemos concluir que a média de acidentados no segundo semestre do referido ano, foi de:

- |                    |                    |                     |
|--------------------|--------------------|---------------------|
| a) 488 acidentados | c) 736 acidentados | e) 1064 acidentados |
| b) 722 acidentados | d) 843 acidentados |                     |

20. Quando o Feijão custava, em outubro de 2008, R\$ 4,60 o quilo, seu preço representava 40% do preço de um quilo de filé de carne. Assim sendo, o quilo de filé de carne, na mesma época, custava:

- |              |              |              |
|--------------|--------------|--------------|
| a) R\$ 12,80 | c) R\$ 10,90 | e) R\$ 10,25 |
| b) R\$ 11,50 | d) R\$ 13,20 |              |

21. Numa gincana promovida por uma escola, as atividades executadas equivalem a 10 pontos; atividades executadas parcialmente, 5 pontos. Foram estabelecidas 20 tarefas para pontuar. Sabendo-se que o grupo vencedor teve 8 atividades executadas e 5 que não foram executadas. Quantos pontos obtiveram o grupo de alunos?

- |               |              |               |
|---------------|--------------|---------------|
| a) 118 pontos | c) 80 pontos | e) 115 pontos |
| b) 112 pontos | d) 98 pontos |               |

22. A família do Sr. Antônio tem um gasto mensal distribuído, respectivamente, da seguinte forma:  $1/3$  do salário em alimentação (A),  $1/10$  em lazer (L) e  $1/6$  em transporte (T), sobrando ainda parte do salário para outras despesas. Dentre os gastos selecionados anteriormente, seguindo a ordem, podemos garantir que a seqüência verdadeira abaixo é:

- a) O gasto com alimentação é menor que o gasto com lazer;
- b) O gasto com transporte é maior do que o gasto com lazer;
- c) Alimentação e lazer são gastos iguais;
- d) O gasto com transporte é maior que todos os outros gastos;
- e) Alimentação é menor gasto de todos os três.

23. Um eletricitista possui três rolos de fio, respectivamente, 84 metros, 132 metros e 156 metros. Ele deseja cortá-los em partes iguais, de forma que cada parte seja a maior possível. Qual será o comprimento dessa parte?

- |       |       |       |       |       |
|-------|-------|-------|-------|-------|
| a) 12 | b) 13 | c) 14 | d) 15 | e) 16 |
|-------|-------|-------|-------|-------|

24. Numa prova de matemática de 60 questões, Pedrinho acertou  $7/10$  das questões. Indique abaixo quantas questões ele errou:

- |                |                |                |
|----------------|----------------|----------------|
| a) 40 questões | c) 18 questões | e) 22 questões |
| b) 42 questões | d) 14 questões |                |

25. O preço de uma geladeira na condição de avista equivale R\$ 1.500,00. Se o cliente financia o pagamento em três prestações mensais de R\$ 575,00 e a primeira parcela um mês após a compra, quais os juros mensais simples embutidos no financiamento?

- |          |          |        |
|----------|----------|--------|
| a) 5 %   | c) 4 %   | e) 3 % |
| b) 4,5 % | d) 3,5 % |        |

26. O movimento em que a Terra gira em torno de si própria, ou seja, realiza o deslocamento ao redor de seu eixo, que é imaginário, evento esse que também é desenvolvido por outros planetas que se enquadram no sistema solar, denomina-se:

- a) Movimento de translação
- b) Movimento Planetário
- c) Movimento Solar
- d) Movimento de rotação
- e) Movimento Lunar

27. em relação a sua divisão política administrativa, apenas um dos países abaixo descritos faz limites territorial com o Brasil, assinale-o:

- a) Equador
- b) Chile
- c) Venezuela
- d) Panamá
- e) México

28. O estado de Pernambuco limita-se ao norte com os estados:

- a) Da Paraíba e do Ceará
- b) De Alagoas e de Sergipe
- c) Da Bahia e de Alagoas
- d) Do Piauí e da Paraíba
- e) Do Ceará e da Bahia

29. O primeiro Governador geral do Brasil foi:

- a) Mem de Sá
- b) Duarte Coelho
- c) Tomé de Souza
- d) D. Pedro I
- e) D. Pedro II

30. O fato ocorrido no dia 7 de setembro de 1822 e que marcou a Independência do Brasil, foi protagonizado por:

- a) Marechal Deodoro da Fonseca
- b) D. Pedro I
- c) Pedro Álvares Cabral
- d) Padre José de Anchieta
- e) Marechal Floriano Peixoto