



Prefeitura do Município de Astorga

Estado do Paraná



UEM

CONCURSO PÚBLICO – EDITAL 001/2009 MOTORISTA SOCORRISTA

LEIA ATENTAMENTE AS INSTRUÇÕES ABAIXO

01 Este caderno contém 25 questões das provas objetivas, sem repetição ou falha, com valor de 0,4 ponto cada questão, assim distribuídas:

Língua Portuguesa
05 questões

Conhecimentos Gerais
05 questões

Conhecimento Específico
15 questões

02 Certifique se este caderno de provas é para o cargo para o qual você se inscreveu. Caso contrário, notifique **IMEDIATAMENTE** o aplicador de prova.

03 Após iniciar a prova, você receberá do aplicador de prova a **Folha de Respostas**. Verifique se os dados que aparecem na **Folha de Respostas** estão corretos. Caso contrário notifique **IMEDIATAMENTE** o aplicador de prova.

04 Após a conferência, você deverá assinar no espaço próprio da **Folha de Respostas**, com caneta esferográfica de tinta na cor azul ou preta.

05 Tenha cuidado com a **Folha de Respostas** para não **dobrar**, **amassar** ou **manchar**. A **Folha de Respostas** **somente** poderá ser substituída caso esteja com problemas de impressão.

06 Para cada uma das questões objetivas são apresentadas 5 alternativas classificadas com as letras (A), (B), (C), (D) e (E); só uma responde adequadamente ao quesito proposto. Você só deve assinalar **UMA RESPOSTA**, a marcação em mais de uma alternativa anula a questão.

07 Marque as respostas de acordo com a quantidade de questões da prova: de 01 a 25. Deixe as questões excedentes da Folha de Respostas em branco.

08 Na **Folha de Respostas**, a marcação das letras correspondentes às respostas certas deve ser feita cobrindo a letra e preenchendo todo o espaço compreendido pelos círculos, com **caneta esferográfica de tinta na cor azul ou preta**, sem deixar claros, conforme exemplo:



09 **SERÁ ELIMINADO** do Concurso Público o candidato que comunicar-se com os demais candidatos. Fazer uso de calculadoras, celulares, mp3, relógio do tipo "calculadora", *walkman*, agenda eletrônica, *notebook*, *palmtop*, receptor, gravador e/ou similares. Fazer uso de fontes de consulta de qualquer espécie.

10 Qualquer questionamento deverá ser feito em voz alta. Os aplicadores de prova não poderão tirar qualquer dúvida sobre as questões da prova.

11 O candidato que necessitar utilizar o sanitário deverá solicitar ao aplicador de prova.

12 O candidato só poderá retirar-se definitivamente da sala após 1 (uma) hora do início da prova.

13 A prova terá duração de 3 (três) horas, incluindo o tempo para preenchimento da Folha de Respostas.

✂ Corte na linha pontilhada

RASCUNHO – ANOTE AQUI AS SUAS RESPOSTAS

Questões	01	02	03	04	05	06	07	08	09	10	11	12	13	14	15
Respostas															
Questões	16	17	18	19	20	21	22	23	24	25					
Respostas															

- Divulgação do gabarito e do caderno de prova: 19-10-2009, às 17 horas, no endereço www.uem.br/concurso

LÍNGUA PORTUGUESA

Leia o texto abaixo com atenção para responder às questões, que possuem apenas uma alternativa correta.

Rio

RIO DE JANEIRO – Decide-se amanhã a sede para as Olimpíadas de 2016. O Rio é uma das cidades candidatas e desta vez tem chances de ganhar, apesar da força de Chicago, patrocinada pessoalmente por Obama. E na categoria de azarões, Tóquio e Madrid.

O nosso trunfo principal é o charme do Rio que, apesar de suas mazelas e de seus problemas estruturais, é uma grife natural, a começar pelo nome de apenas três letras. [...]

Teremos sete anos para prepararmos a cidade dentro das formalidades do Comitê Olímpico Internacional. Nossa capacidade nesse setor é comprovada com a Copa do Mundo de 1950, para a qual construímos o maior estádio do mundo, e eventos internacionais, como a Rio-92 e, mais recentemente, os Jogos Pan-Americanos.

O problema é o forte lobby norte-americano por Chicago, com a capacidade de Obama no trânsito internacional, embora Lula também tenha a sua penetração. Afinal, a América do Norte já sediou outras olimpíadas, e a América do Sul, até agora, nenhuma.

A importância de uma Olimpíada transcende os esportes, passa a ser econômica e política. [...]

O Brasil tem o projeto de se tornar potência mundial. A Olimpíada no Rio será uma plataforma de lançamento que saberemos aproveitar, colocando em órbita um novo gigante que tem tudo para uma carreira no cenário internacional.

(CARLOS HEITOR CONY. Jornal Folha de São Paulo,

Opinião, 1º de outubro de 2009, p. A2)

01 Qual é o tema abordado nesse texto?

- (A) A comparação entre o poder dos países desenvolvidos.
- (B) As Olimpíadas não têm poder em relação ao desenvolvimento de um país.
- (C) A importância de se sediar uma Olimpíada.
- (D) As mazelas e os problemas estruturais do Rio de Janeiro.
- (E) A órbita carreirista do Brasil diante de seus adversários.

02 As questões tematizadas nesse texto envolvem

- (A) problemas sérios que o Brasil está enfrentando.
- (B) apresentações detalhadas de outros países que têm mais chances de serem sedes.
- (C) argumentações para o Brasil conseguir ser a sede dos jogos olímpicos de 2016.
- (D) barganhas do direito brasileiro em sediar a olimpíada de 2016.
- (E) críticas políticas ao governo brasileiro.

03 O parágrafo “O problema é o forte lobby...” termina com “... e a América do Sul, até agora, nenhuma.” Observamos vírgulas separando a expressão “até agora” porque

- (A) o Brasil pertence à América do Sul no momento atual.
- (B) enfatiza a ideia de que o Brasil poderá ser a sede das Olimpíadas, o que não ocorreu ainda no continente sulamericano
- (C) explicita as razões de a América do Sul ser a primeira, atualmente, a querer sediar os jogos olímpicos.
- (D) deixa clara a ideia de que o Brasil não está na categoria dos azarões.
- (E) não surgiram, até os dias de hoje, países desenvolvidos tão interessados nos jogos quanto o Brasil.

04 O texto apresenta uma dificuldade para que o Brasil se torne a sede dos jogos olímpicos, que é marcada pelo conectivo em negrito:

- (A) ... **apesar da** força de Chicago ...
- (B) **E** na categoria de azarões...
- (C) ... é o charme do Rio, **que** ... é uma grife ...
- (D) ... **embora** Lula... tenha a sua penetração...
- (E) ... um novo gigante **que** tem tudo...

05 Ao terminar o texto, o autor faz alusão a “um novo gigante” e não a “um gigante novo” porque

- (A) compara o Brasil com os países da Antiguidade.
- (B) releva a imponência do Brasil no cenário olímpico.
- (C) considera o Brasil uma potência mundial.
- (D) compara com o “gigante” que está “deitado em berço esplêndido” (ver hino nacional brasileiro).
- (E) considera o Brasil muito novo para ser colocado em órbita internacional.

CONHECIMENTOS GERAIS

Leia as questões com atenção e assinale uma alternativa apenas, conforme o enunciado.

06 Que país, que mantém relações diplomáticas com o Brasil, teve o pedido de seu Presidente Manoel Zelaya para se refugiar na embaixada brasileira?

- (A) El Salvador
- (B) Honduras
- (C) Nicarágua
- (D) Bolívia
- (E) Argentina

07 A Ministra-chefe da Casa Civil, Dilma Rousseff, em www.ig.com.br/economia, afirma que a grande riqueza da descoberta do pré-sal será “a transformação de riquezas minerais em riquezas sociais e humanas.” [...] Dessa forma, continua a ministra, “é necessário vontade política.” Segundo a ministra, isso significa que

- (A) o petróleo descoberto servirá para antecipar a saída do país da linha da pobreza.
- (B) os políticos deverão construir mais jazidas minerais.
- (C) o governo precisa ter vontade de exportar apenas o pré-sal.
- (D) a população deverá trabalhar mais para conseguir esse objetivo.
- (E) o Brasil precisa desafiar os países do MERCOSUL.

08 Assinale a alternativa que se refere a uma fonte de produção de energia, mais recomendável para a diminuição dos gases causadores do aquecimento global.

- (A) Óleo diesel.
- (B) Gasolina.
- (C) Vento.
- (D) Gás natural.
- (E) Carvão mineral.

09 O Brasil ganhou o direito de sediar as Olimpíadas de 2016, no Rio de Janeiro, desbancando as poderosas Chicago, Tóquio e Madri. Duas pessoas tiveram papel importante nesse processo, o Ministro dos Esportes e o Presidente do Comitê Olímpico Brasileiro. Quem são eles?

- (A) Carlos Heitor Cony e Arthur Carlos Nuzman.
- (B) Edson Arantes do Nascimento e Orlando Teixeira Júnior.
- (C) Fernando Hadad e Milton Monti.
- (D) Eduardo Paes de Barros e Arthur Carlos Nuzman.
- (E) Orlando Silva Júnior e Carlos Arthur Nuzman.

10 A nova legislação de trânsito no Brasil é bastante severa em relação ao limite de concentração de álcool etílico no sangue. Apesar das controvérsias sobre a lei, ela pode diminuir os índices de mortalidade referentes a

- (A) gripe e pneumonia.
- (B) agressões e acidentes de trânsito.
- (C) acidentes vasculares cerebrais.
- (D) doenças sexualmente transmissíveis.
- (E) doenças do aparelho urinário.

CONHECIMENTO ESPECÍFICO

11 Pessoa tecnicamente capacitada e habilitada para com segurança avaliar e identificar problemas que comprometam a vida. Essa afirmação se refere a

- (A) qualquer médico.
- (B) qualquer enfermeiro.
- (C) socorrista.
- (D) qualquer pessoa.
- (E) recepcionista de hospital.

12 Uma queimadura de terceiro grau é identificada pela

- (A) destruição de todas as camadas da pele, músculos, nervos e até ossos.
- (B) vermelhidão e dor local.
- (C) vermelhidão e dor local sem formação de bolhas.
- (D) vermelhidão com formação de bolhas na camada superficial da pele.
- (E) As alternativas C e D estão corretas.

13 Ao prestar socorro a uma pessoa que sofreu um trauma em acidente de trânsito, deve-se, em primeiro lugar, considerar

- (A) uma possível parada cardíaca.
- (B) a obstrução das vias aéreas.
- (C) sangramento das feridas.
- (D) uma lesão cerebral.
- (E) uma possível fratura de ossos.

14 Os poluentes do ar, definidos pelo Código de Trânsito Brasileiro, são

- (A) poeira e fumaça.
- (B) poeira e gases.
- (C) aerossóis e vapores.
- (D) gases e fumaça.
- (E) fumaça e aerossóis.

15 Relacionamento indireto e impessoal são características

- (A) da família.
- (B) do indivíduo.
- (C) da sociedade.
- (D) dos grupos sociais.
- (E) dos núcleos sociais.

16 Assinale a alternativa incorreta para suspeita de fratura de crânio.

- (A) Lesões na cabeça.
- (B) Dores de cabeça.
- (C) Alteração no tamanho das pupilas.
- (D) Tonturas progressivas com desmaios.
- (E) Apresentar dores nas costas e pescoço.

17 Analisando a figura abaixo, podemos concluir que a conversão

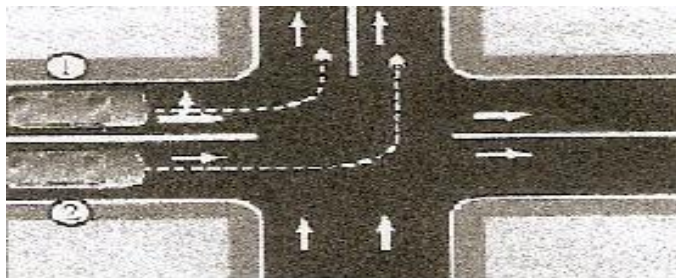

- (A) do veículo 1 está errada.
- (B) do veículo 2 está correta.
- (C) do veículo 1 está correta.
- (D) Ambas as conversões estão corretas.
- (E) Ambas as conversões estão incorretas.

18 Você está viajando por uma rodovia, num trecho em que o limite de velocidade é de 80 Km/h, com chuva. Logo à frente, depara com um acidente que acabou de acontecer, com interrupção da via. Nesse caso, a sinalização recomendada deve ser feita, no mínimo, a quantos metros para evitar outros acidentes e atropelamentos?

- (A) 50 metros.
- (B) 60 metros.
- (C) 70 metros.
- (D) 80 metros.
- (E) 90 metros.

19 Quando o atendente estiver sozinho e tiver de aplicar as técnicas de Reanimação Cardiopulmonar (RCP) em adulto, o procedimento correto, de acordo com as Normas da *American Heart Association* de fevereiro de 2006, é

- (A) 1 insuflação boca a boca e 25 compressões cardíacas, repetindo o ciclo por 2 vezes ou até que chegue auxílio ou até que a vítima se reanime.
- (B) 2 insuflações boca a boca e 30 compressões cardíacas, por 3 vezes, repetindo o ciclo até que chegue auxílio ou até que a vítima se reanime.

- (C) 2 insuflações boca a boca e 30 compressões cardíacas, por 4 vezes, repetindo o ciclo, até que chegue auxílio ou até que a vítima se reanime.
- (D) 3 insuflações boca a boca e 35 compressões cardíacas, por 3 vezes, repetindo o ciclo, até que chegue auxílio ou até que a vítima se reanime.
- (E) 3 insuflações boca a boca e 35 compressões cardíacas, por 4 vezes, repetindo o ciclo, até que chegue auxílio ou até que a vítima se reanime.

20 Verificando a figura abaixo, concluímos que os dois veículos (1 e 2) estão

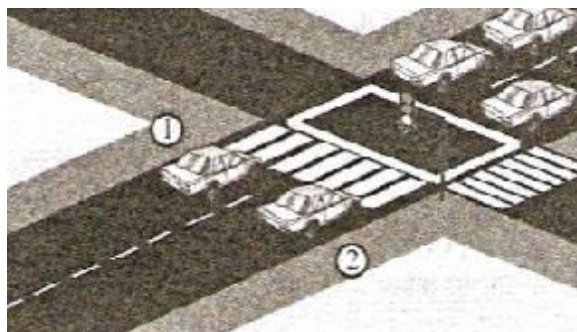

- (A) corretos, pois, mesmo com sinal favorável, é proibido bloquear o cruzamento.
- (B) errados, pois, há espaço à frente.
- (C) corretos, pois, a sinalização horizontal proíbe a permanência de veículo no cruzamento.
- (D) errados, considerando que o sinal está verde e os veículos devem seguir.
- (E) As alternativas A e C estão corretas.

21 Qual sinalização vertical tem por função o caráter informativo ou educativo?

- (A) Advertência.
- (B) Regulamentação.
- (C) Educação.
- (D) Indicação.
- (E) Horizontal.

22 O freio de estacionamento, geralmente, atua

- (A) nas rodas dianteiras.
- (B) nas rodas traseiras.
- (C) na transmissão.
- (D) no eixo do cardã.
- (E) nas quatro rodas.

23 É proibido a todo condutor de veículo

- (A) prestar socorro às vítimas de acidente de trânsito.
- (B) nas estradas, aguardar oportunidade no acostamento para cruzar a via.
- (C) no desembarque do veículo, é mais seguro pedir para que todos desçam do lado da calçada.
- (D) dirigir sem acionar o limpador de parabrisa durante a chuva.
- (E) fazer conversão à esquerda em local onde não houver sinalização específica.

24 O motorista que se sentir injustiçado por ter sofrido uma multa, deve apresentar recurso para

- (A) Ministério da justiça.
- (B) Ministério dos transportes.
- (C) Jari.
- (D) Detran.
- (E) CIRETRAN.

25 Ao fechar a porta do veículo, uma pessoa teve seu dedo amputado. O que fazer com o dedo?

- (A) desprezar o dedo e socorrer a vítima.
- (B) recolher o dedo e colocá-lo direto no gelo.
- (C) recolher o dedo e colocá-lo no álcool.
- (D) envolver o dedo em gaze ou pano limpo e levar junto com a vítima para o hospital.
- (E) colocar o dedo no local e enfaixar com esparadrapo.