

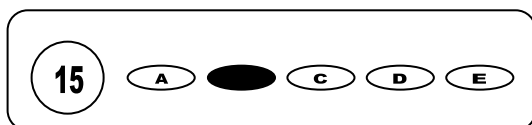

Cargo: Médico Clínico

CONCURSO PÚBLICO 01/2009 PREFEITURA MUNICIPAL DE MESSIAS

- Para fazer a prova você usará este caderno e um cartão-resposta.
- Verifique, no caderno de provas, se faltam folhas, se a seqüência de questões no total de **30 (trinta)**, está correta e se há imperfeições gráficas que possam causar dúvidas. Comunique, imediatamente, ao fiscal qualquer irregularidade.
- O cartão resposta é o documento único e final para correção eletrônica. Não amasse, não dobre, não rasure o seu cartão resposta.
- A adequada marcação deverá ser feita com caneta esferográfica de tinta **azul ou preta**, é de inteira responsabilidade do candidato, sendo este o documento válido para a correção das questões da prova.
- Para cada questão são apresentadas **5 (cinco)** alternativas diferentes de respostas (**A, B, C, D e E**). Apenas **uma** delas constitui a resposta **correta** em relação ao enunciado da questão.
- Suponha que a questão nº 15 tenha a resposta B como correta.
 - Veja como marcar esta resposta.



- Deve-se estar atento para:
- Não rasurar o cartão resposta, pois não será fornecido outro cartão
- Não escrever no verso do cartão resposta
- Preencher completamente o espaço reservado a marcação da resposta correta
- Caso realmente precise, utilize como rascunho os espaços em branco no verso de suas folhas de prova;
- Considerar-se-á excluído do processo seletivo do concurso o candidato que:
- Tornar-se culpado de incorreções ou descortesia com qualquer membro da equipe encarregada da realização da prova;
- For surpreendido, durante a aplicação das provas, em comunicação com outro candidato, verbalmente, por escrito, ou por qualquer outra forma;
- For apanhado em flagrante, utilizando-se de qualquer meio, na tentativa de burlar a prova, ou for responsável por falsa identificação pessoal;
- Ausentar-se da sala de prova, antes da entrega do cartão de resposta e de assinar a ata de presença;
- Recusar-se a proceder a identificação de seu cartão resposta, devidamente assinado no espaço próprio.
- Aos fiscais não existe a autorização para emissão de esclarecimentos sobre o conteúdo das provas. Sendo esta atribuição de única e exclusiva responsabilidade do candidato.

BOA SORTE

- Um homem de 32 anos de idade queixa-se de dor epigástrica, em queimação, de moderada intensidade, que melhora com a ingestão de alimentos e de medicamentos antiácidos, porém a dor recorre após 2 horas. Frequentemente, a dor ocorre de madrugada, acordando o paciente. O exame físico mostra-se normal, exceto por leve dor à palpação profunda da região epigástrica. O médico considera, então, o diagnóstico de úlcera péptica.

Com relação a essa hipótese diagnóstica, julgue os itens que se seguem, usando C para as assertivas corretas e E para as erradas.

- São exemplos de causas de úlcera péptica: o uso de antiinflamatórios não-esteroidais e a síndrome de Zollinger- Ellison.
- A endoscopia digestiva alta é considerada exame complementar de primeira escolha para se confirmar o diagnóstico de úlceras pépticas gástricas e(ou) duodenais, conforme as evidências científicas mais recentes.
- Caso seja confirmado o diagnóstico de úlcera péptica e detectada a presença de *Helicobacter pylori* durante a investigação diagnóstica, um exemplo de esquema de tratamento farmacológico consiste na associação de um inibidor da bomba protônica (pantoprazol, por exemplo) com dois antimicrobianos (claritromicina + amoxicilina, por Exemplo), por sete ou dez dias.
- São exemplos de complicações associadas à úlcera péptica: a hemorragia digestiva alta, a perfuração intestinal e a obstrução intestinal.
- Toda úlcera péptica deve ser tratada cirurgicamente.

Conforme sua avaliação a resposta correta é:

- | | | |
|---------------|---------------|---------------|
| a) C,E,C,E,C. | c) C,C,C,C,E. | e) E,C,E,C,E. |
| b) C,C,C,C,C. | d) E,E,E,E,E. | |

- As glomerulonefrites representam um conjunto de doenças que refletem o acometimento, por mecanismos variados, dos glomérulos renais e apresentam manifestações clínicas características. Acerca desse assunto, julgue os itens seguintes, usando C para as assertivas corretas e E para as erradas.

- A síndrome nefrótica é caracterizada pela presença de edema, hematúria e hipertensão arterial.
- A glomerulonefrite aguda pós-estreptocócica é a lesão glomerular que mais frequentemente se expressa sob forma de síndrome nefrótica pura.
- Em adultos, a síndrome nefrótica pode estar associada à presença de neoplasias.
- Em paciente com hematúria, a presença de cilindros hemáticos e de eritrócitos com dismorfia no exame de urina (EAS) sugere origem urológica (nefrolitíase, por exemplo).

A resposta correta é:

- | | | |
|---------|---------|---------|
| a) EEEE | c) ECEC | e) EECE |
| b) CCEE | d) CCCC | |

- O feocromocitoma é uma neoplasia das células cromafins da medula adrenal, que causa um conjunto de sinais e sintomas em decorrência da liberação episódica de catecolaminas. A respeito dessa doença, julgue os itens a seguir, usando C para as assertivas corretas e E para as erradas.

- Tal enfermidade representa a causa mais comum de hipertensão arterial secundária.
- Essa doença tem como forma clássica de expressão paroxismos da tríade: dor torácica, síncope e insuficiência ventricular esquerda.
- Nessa doença, a hipertensão arterial é um achado freqüente e se expressa exclusivamente por paroxismos.
- O tratamento de escolha é a remoção laparoscópica do(s) tumor(es).

A alternativa correta é:

- | | | |
|----------|----------|----------|
| a) EEEC. | c) CCCC. | e) CCCE. |
| b) CCEE. | d) EEEE. | |

- "Os altos índices de leishmaniose tegumentar americana, nas formas cutânea e cutâneo-mucosa, encontrados no estado do Acre sugerem a necessidade de serem feitas pesquisas sobre seus reflexos psicossociais, para se identificarem fatores que influem na demora do tratamento dos casos."

N.S. Silva, A.B. Viana, J.A. Cordeiro e C.E. Cavasini. **Rev. Saúde Pública**, 33(6) :554-59, 1999 (com adaptações).

No que concerne à moléstia acima mencionada, julgue os itens subseqüentes, usando C para as assertivas corretas e E para as erradas.

- Trata-se de doença transmitida por meio da picada de insetos flebotomíneos do gênero *Lutzomya*.
- O agente etiológico dessa doença é o protozoário do gênero *Leishmania*, espécie *Leishmania chagasi*.
- A intradermoreação de Montenegro (IDRM) é um exame complementar útil quando há forte suspeita clínicoepidemiológica dessa doença.
- A anfotericina B, a ivermectina, a pentamidina e os antimoniais pentavalentes representam, nessa ordem de prioridade, as opções de tratamento farmacológico dessa moléstia.
- Disfonia, disfagia, insuficiência respiratória por edema de glote e pneumonia por aspiração são exemplos de complicações associadas a essa doença.

O correto no caso é:

- | | | |
|-----------|-----------|-----------|
| a) CECEE. | c) EECCC. | e) CECEE. |
| b) CECEC. | d) EEECC. | |

5. Uma mulher de 33 anos, portadora de lupus eritematoso sistêmico, em uso de prednisona 60 mg/dia, procura o médico com queixa de diarreia, dor abdominal e febre há 2 dias. Está desidratada, febril, taquipnéica, com abdome flácido, doloroso no andar superior, sem sinais de irritação peritoneal. PA = 140X90 mmHg, pulso = 104 bat/min. É iniciada hidratação com solução fisiológica e os exames iniciais mostram Hb = 11 g/dL, leucócitos = 12000/mm³, uréia = 146 mg/dL, creatinina = 3,2 mg/dL, glicemia = 98 mg/dL, sódio = 149 mEq/L e potássio = 6,4 mEq/L. O exame que deve ser realizado prioritariamente é:
- a) Dosagem do cálcio iônico. c) Hemocultura. e) Ultra-sonografia de abdome.
b) Dosagem de amilase. d) Eletrocardiograma.
6. Um homem de 19 anos, morador de uma área urbana sem serviço de água e esgoto, procura atendimento com queixa de mal estar geral, mialgia, cefaléia, tosse, dor abdominal e obstipação intestinal há 1 semana, com febre há 3 dias. Está desidratado, aspecto toxemiado, com T = 39,5 °C, pulso = 68 bat/min e PA = 118X70 mmHg; apresenta ausculta pulmonar e cardíaca normais, hiperemia de faringe, pequenas lesões eritematosas no tronco, sinais de Kernig e Brudzinsky positivos, abdome distendido, com dor leve difusa e baço palpável no rebordo costal esquerdo. Hb = 10 g/dL, leucócitos = 1800/mm³, bastonetes = 28%, segmentados = 54%, plaquetas = 120 mil/mm³, uréia = 54 mg/dL e creatinina = 1,1 mg/dL. O diagnóstico mais provável é de
- a) Dengue. c) Leptospirose. e) Infecção aguda pelo HIV.
b) Febre tifóide. d) Linfoma.
7. Diante de um caso de meningite meningocócica, recomenda-se aos contactantes adultos a administração de
- a) Tetraciclina 500 mg, 2 vezes ao dia, por 3 dias. d) Rifampicina 600 mg, 2 vezes ao dia, por 2 dias.
b) Vacina anti-meningocócica. e) Rifampicina 600 mg, dose única.
c) Cloranfenicol 500 mg, dose única.
8. O tratamento de hipertensão sistólica isolada do idoso
- a) Só deve ser instituído se houver outros fatores de risco coronário, como diabetes ou tabagismo.
b) Não deve incluir diurético.
c) Diminui o risco de um evento vascular cerebral.
d) Deve ser iniciado com betabloqueador.
e) Não altera a sobrevida.
9. Uma mulher de 50 anos, internada por depressão grave há 2 dias, é atendida pelo médico plantonista com queixa de palpitações há cerca de 1 hora. Está agitada, taquipnéica, com PA = 80 x 40 mmHg e o pulso é fino e irregular. O monitor cardíaco mostra:



A conduta imediata deve ser

- a) Epinefrina. c) Cardioversão elétrica. e) Amiodarona.
b) Atropina. d) Adenosina.
10. Numa enfermaria de clínica médica, o médico é chamado para atender a uma provável parada cardiorrespiratória que acabou de acontecer. Trata-se de um homem de 64 anos, no 60 dia de internação por um infarto do miocárdio. Estava evoluindo bem, sem complicações, e subitamente apresentou perda de consciência, segundo os familiares. O médico chama pelo paciente, sem resposta, chama por ajuda e abaixa o encosto da cama, deixando-o em decúbito horizontal plano. O passo imediato a seguir deve ser
- a) Checar a presença de respiração. d) Elevação da mandíbula e hiperextensão da coluna cervical.
b) Desfibrilação elétrica com 360 J. e) Realizar duas ventilações de resgate.
c) Checar a presença de pulso.

11. NÃO é considerado fator de risco maior para o desenvolvimento de osteoporose

- a) Uso de corticoesteróides. c) História de fratura por fragilidade na família. d) Peso menor que 58 kg.
b) Uso de anticoncepcional oral. e) Tabagismo.

12. Em relação à infecção pelo *Helicobacter pylori* é correto afirmar que
- a) Está implicada como causa de úlcera gástrica, mas não da úlcera duodenal.
 - b) Todo portador de gastrite deve ser tratado empiricamente para esta infecção.
 - c) É a causa da maioria das gastrites e de uma pequena porcentagem das úlceras pépticas.
 - d) A sua erradicação não previne a recidiva da úlcera duodenal.
 - e) A maioria dos portadores de úlcera duodenal estão infectados.
13. Um paciente de 30 anos, sexo masculino, com febre, dor abdominal intensa com sinais de irritação peritoneal, náuseas e vômitos. Das alternativas abaixo, qual a **INCORRETA**?
- a) Ultrassonografia de abdômen é exame essencial para a indicação de laparotomia.
 - b) O raio x de tórax e de abdômen sempre apresentam anormalidades.
 - c) Apenas pacientes com leucocitose intensa, ou bastões em número superior a 20% devem ser submetidos a tratamento cirúrgico.
 - d) Raio x de tórax e abdômen são exames fundamentais pois permitem o diagnóstico de pneumoperitônio e afastam causas intratorácicas como pneumonia e empiemas pleurais.
 - e) Só existe uma resposta.
14. Paciente está no sexto dia de tratamento de Pneumonia lobar direita com levofloxacina 500mg/dia e ainda mantém febre, dispnéia e dor torácica. Ao exame percebem-se abolição de murmúrio vesicular e frêmito tóraco-vocal e macicez à percussão do terço inferior do hemitórax direito. Qual a conduta mais apropriada para o caso?
- a) Trocar o antibiótico
 - b) Toracocentese
 - c) Aumentar a dose da levofloxacina para 500mg de 12/12 horas
 - d) Associar diurético
 - e) Fisioterapia respiratória
15. Qual a droga de escolha para o tratamento da esquistossomose mansônica?
- a) Ivermectina
 - b) Praziquantel
 - c) Nitazoxanida
 - d) Piperazina
 - e) Cambendazol
16. Qual dos sinais abaixo indica maior gravidade em um paciente com Dengue hemorrágica?
- a) Prova do laço positiva
 - b) Epistaxe
 - c) Diarréia
 - d) Redução da pressão diferencial
 - e) Rush petequiral
17. São características das queimaduras profundas (2º e 3º graus), **exceto**:
- a) Formação de bolhas
 - b) Perda de anexos da pele
 - c) Empalidecimento com a pressão
 - d) Redução da sensibilidade
 - e) Produção de cicatrizes deformantes
18. Assinale a alternativa **incorreta** com respeito à Febre reumática:
- a) Se um paciente não melhora substancialmente após 48 horas de tratamento com salicilatos, o diagnóstico de artrite reumática pode ser questionado.
 - b) A miocardite dificilmente causa insuficiência cardíaca isoladamente, o mais comum é a sua associação com insuficiência valvar.
 - c) A Coréia de Sydenham é uma complicação de início tardio em relação ao surto estreptocócico, surgindo geralmente após três a quatro semanas.
 - d) Pacientes que apresentaram cardite no surto agudo, mas sem seqüelas devem manter profilaxia com penicilina benzatina até os 25 anos ou por dez anos após o último surto (o que for mais longo).
 - e) Achado de níveis de AEO acima de 250uTodd em um paciente com artrite confirma o diagnóstico de Febre reumática.
19. São opções para o tratamento da Leptospirose todas as abaixo, **exceto**:
- a) Penicilina cristalina
 - b) Doxiciclina
 - c) Ceftriaxona
 - d) Ampicilina
 - e) Ciprofloxacina
20. São fatores de risco para a transmissão do vírus C, **exceto**:
- a) Uso de drogas injetáveis
 - b) Hemotransfusão antes de 1992
 - c) Tatuagem
 - d) Banhos de rio
 - e) Promiscuidade sexual
21. A iniciativa privada poderá participar do SUS mediante contrato ou convênio, observadas a respeito, as normas de direito público, tendo preferência entidades filantrópicas e sem fins lucrativos, em caráter:
- a) Emergencial
 - b) Obrigatório
 - c) Provisório
 - d) Complementar
 - e) Especial

22. Com relação à Lei nº 8.080/1990, que trata dos Recursos Humanos do Sistema Único de Saúde, podemos afirmar que:

- a) As especializações na forma de treinamento em serviço sob supervisão serão regulamentadas pelo Conselho Nacional de Saúde, garantida a participação das entidades profissionais correspondentes.
- b) As especializações na forma de treinamento em serviço sob supervisão serão regulamentadas pelo Conselho Nacional de Saúde, podendo permitir a participação das entidades profissionais correspondentes.
- c) As especializações na forma de treinamento em serviço sob supervisão serão regulamentadas por Comissão Nacional, garantida a participação das entidades profissionais correspondentes.
- d) As especializações na forma de treinamento em serviço sob supervisão serão regulamentadas por Comissão Nacional, podendo permitir a participação das entidades profissionais correspondentes.
- e) As especializações na forma de treinamento em serviço sob supervisão serão regulamentadas pelo Ministério da Saúde, garantida a participação das entidades profissionais correspondentes.

23. São consideradas como outras fontes para o SUS os recursos provenientes dos itens abaixo cotados:

- 1) Ajuda, contribuições, doações e donativos
- 2) Alienações patrimoniais e rendimentos de capital
- 3) Contribuições federativas (cooperativas, sindicatos e conselhos de saúde)
- 4) Serviços que possam ser prestados sem prejuízo da assistência à saúde

Podemos afirmar que o (s) item (itens) está (ao) correto (s), com exceção:

- a) Apenas dos itens 1, 2 e 3
- b) Apenas dos itens 2 e 4
- c) Apenas dos itens 3 e 4
- d) Apenas do item 3
- e) Apenas dos itens 2 e 3

24. O Sistema Único de Saúde estabelecerá mecanismos de incentivos à participação do setor privado:

- a) Na assistência à saúde para garantir a cobertura à população
- b) Nos serviços de saúde dos estados, Distrito Federal e municípios
- c) Na definição de normas e mecanismos de controle da assistência a saúde
- d) No investimento em ciência e tecnologia
- e) Para melhorar os serviços particulares de assistência a saúde

25. O órgão público que fiscaliza a movimentação dos recursos financeiros do Sistema Único de Saúde – SUS, depositados em conta especial em cada esfera de atuação, é:

- a) Fundo Nacional de Saúde
- b) Secretaria de Saúde
- c) Conselho de Gestores
- d) Conselho de Saúde
- e) Ministério da Saúde

Texto

Descobertas científicas mais importantes do ano de 2007

A revista Science elegeu as dez descobertas científicas consideradas mais importantes pelos editores daquela publicação no ano 2007. O Site Inovação Tecnológica publicou todas as descobertas escolhidas que estão em sua área de cobertura, assim que elas aconteceram.

Entre os principais feitos, a revista destacou descobertas relacionadas à variação genética humana, à reprogramação de células adultas e à origem dos raios cósmicos. Esta última descoberta teve participação importante de pesquisadores brasileiros.

Segundo a revista, a comunidade científica se surpreendeu com uma série de avanços nas pesquisas sobre o genoma humano que demonstram existir uma diferença muito maior do que se imaginava entre o DNA de diferentes pessoas.

"Por muitos anos temos ouvido sobre como as pessoas são idênticas entre elas e até em relação a outros primatas. Mas, neste ano, avanços em várias frentes levaram pela primeira vez a concluir que há uma grande diferença entre os genomas de cada indivíduo", disse o editor de ciências físicas da publicação, Robert Coontz, que coordenou o processo de seleção dos principais avanços do ano.

"É um imenso salto conceitual que afetará a vida humana desde como os médicos tratam as doenças até como nos vemos enquanto indivíduos", destacou.

Agência FAPESP - 21/12/2007

26. Segundo o texto:

- I – O Site Inovação Tecnológica já havia publicado todas as descobertas que foram eleitas as melhores de 2007.
- II – O Site Inovação Tecnológica escolheu as descobertas mais importantes e publicou na Revista Science.
- III – Todas as descobertas que fazem parte da área de cobertura da Revista Science foram publicadas no site Inovação Tecnológica.

Está (ão) incorreta (s):

- a) apenas I
- b) apenas II
- c) I, II e III
- d) Apenas II e III
- e) Apenas I e III

27. Sobre a análise linguística do segundo parágrafo, temos:

I – O termo “esta última” é um elemento anafórico de coesão referencial que retoma “origem dos raios cósmicos”.

II – A crase é obrigatória nos três casos do parágrafo e passaria a ser proibida se substituíssemos as palavras “variação, reprogramação e origem” por “problema, alcance e efeito”.

III – Apenas houve participação de pesquisadores brasileiros na última descoberta citada pelo parágrafo.

Está (ão) correta (s):

- a) apenas I b) apenas II c) apenas III d) Apenas II e III e) I, II e III

28. O conectivo que inicia o terceiro parágrafo poderia ser substituído, sem alteração de sentido, por:

- a) Para que b) Contudo c) Logo d) Portanto e) Conforme

29. “...a comunidade científica se surpreendeu com uma série de avanços nas pesquisas sobre o genoma humano que demonstram existir uma diferença muito maior do que se imaginava entre o DNA de diferentes pessoas.” Segundo esse trecho é correto afirmar:

I - a comunidade científica só se surpreendeu com uma série de avanços que demonstram existir uma diferença muito maior do que se imaginava.

II - a comunidade científica se surpreendeu com todos os avanços nas pesquisas sobre o genoma humano, pois todas demonstram existir uma diferença muito maior do que se imaginava.

III – Há um outro grupo de avanços nas pesquisas sobre o genoma humano que não demonstram existir diferenças.

Está (ão) correta (s):

- a) apenas I b) apenas II c) apenas III d) Apenas I e III e) I, II e III

30. “**Mas**, neste ano, avanços em várias frentes levaram pela primeira vez a concluir que há uma grande diferença entre os genomas de cada indivíduo.” O conectivo destacado matém relação semântica de _____ com a outra oração.

A alternativa que completa a afirmação acima é:

- a) conformidade b) adversidade c) adição d) conclusão e) explicação