



CONCURSO PÚBLICO - Edital N.º 001/2009 - PREFEITURA MUNICIPAL DE PARAUPEBAS

REALIZAÇÃO DA PROVA OBJETIVA: 20 de Dezembro de 2009

NÍVEL SUPERIOR

Cargo: ODONTÓLOGO

Nome do Candidato: _____
Nº de Inscrição: _____

Assinatura

INSTRUÇÕES AO CANDIDATO

1. Confira se a prova que você recebeu corresponde ao cargo/nível de escolaridade ao qual você está inscrito, conforme consta no seu cartão de inscrição e no cartão resposta. Caso contrário comunique imediatamente ao fiscal de sala.
2. Esta prova contém 50 questões objetivas, sendo 10 de Língua Portuguesa, 15 de Legislação, 25 de Conhecimentos Específicos e 02 Questões Analítico-Discursivas. Caso exista alguma falha de impressão, comunique imediatamente ao fiscal de sala. Na prova há espaço reservado para rascunho. Esta prova terá duração de 04 (quatro) horas, tendo seu início às 14:30h e término às 18:30h (horário local).
3. A resposta definitiva de cada questão objetiva deve ser obrigatoriamente, assinalada no CARTÃO RESPOSTA, considerando a numeração de 01 a 50. As questões analítico-discursivas deverão ser respondidas no FORMULÁRIO-RESPOSTA, obedecendo ao limite máximo de 15 linhas para escrever a resposta de cada questão.
4. Utilize somente caneta esferográfica de tinta preta ou azul, pois não serão consideradas marcações a lápis no CARTÃO RESPOSTA. O CARTÃO RESPOSTA é o único documento válido para o processamento de suas respostas.
5. Utilize somente caneta esferográfica de tinta preta ou azul para responder as questões analítico-discursivas, pois não serão consideradas respostas de lápis. O FORMULÁRIO-RESPOSTA será o único documento considerado para a correção da Prova Subjetiva. O boletim contendo a prova deve ser usado apenas como rascunho e não valerá, sob hipótese alguma, para efeito de correção pela banca examinadora.
6. Confira se seu nome, número de inscrição, cargo de opção e data de nascimento, consta na parte superior do CARTÃO RESPOSTA que você recebeu, assim como, no FORMULÁRIO-RESPOSTA na parte inferior. Caso exista algum erro de impressão, comunique imediatamente ao fiscal de sala, a fim de que o fiscal registre na Ata de Sala a devida correção.
7. É obrigatório que você assine a LISTA DE PRESENÇA e o CARTÃO RESPOSTA do mesmo modo como está assinado no seu documento de identificação. O FORMULÁRIO-RESPOSTA não poderá ser assinado pelo candidato.
8. A maneira correta de marcar as respostas no CARTÃO RESPOSTA é cobrir totalmente o espaço correspondente à letra a ser assinalada, conforme o exemplo constante no CARTÃO RESPOSTA.
9. Em hipótese alguma haverá substituição do cartão resposta e do formulário-resposta por erro do candidato. O cartão resposta e o formulário-resposta só serão substituídos se for constatado falha de impressão.
10. O candidato deverá permanecer, obrigatoriamente, na sala de realização da prova por, no mínimo, uma hora após o início da mesma. A inobservância acarretará a eliminação do concurso.
11. O candidato deverá devolver no final da prova, o boletim de questões, cartão-resposta e o formulário-resposta recebidos.
12. Será automaticamente eliminado do concurso público da Prefeitura Municipal de Parauapebas, o candidato que durante a realização da prova descumprir os procedimentos definidos no Edital nº 001/2009.

Boa prova.

LÍNGUA PORTUGUESA

TEXTO 1 – QUESTÕES 01 a 04

A abolição do gerúndio

por José Augusto Carvalho

1 José Roberto Arruda, governador de Brasília, em seu artigo “Demiti
2 o gerúndio”, argumenta que demitir o gerúndio era uma necessidade,
3 porque os funcionários públicos recorriam a ele “para justificar a própria
4 ineficiência”. Para ele, ditos como “estamos preparando” ou “estamos
5 providenciando” (exemplos citados por ele como condenáveis, mas
6 exemplos legítimos do uso do gerúndio que nada têm a ver com o
7 gerundismo) caracterizariam “um crime contra a população” por
8 representar uma “progressão indefinida”.

9 Além do raciocínio indutivo que faz tábula rasa de todos os
10 funcionários, considerados protetores e ineficientes, José Roberto
11 Arruda condena o gerúndio porque, para ele, o abuso do gerúndio é que
12 seria responsável pelo emperramento da máquina administrativa. O
13 gerúndio é que seria responsável pela burocracia, “enquanto doentes
14 padecem nas filas dos hospitais”. Vale dizer: eliminando-se o gerúndio,
15 os doentes terão atendimento, os funcionários exercerão suas funções
16 com zelo, dedicação e eficiência.

17 “Abolir” o gerúndio é cercear a liberdade de expressão do falante.
18 Não é o gerúndio que provoca o adiamento de um processo, a
19 procrastinação de um serviço público ou a falta de atendimento médico.
20 Na ótica simplista do Sr. Arruda, eliminando-se o gerúndio, eliminam-se
21 também a preguiça e a incompetência dos funcionários e burocratas da
22 sua administração. Se a mesa está quebrada, basta eliminar a palavra
23 “quebrado” do dicionário para que a mesa fique consertada; para que um
24 motor de carro funcione sempre, basta eliminar a palavra “pane” dos
25 dicionários. Para que um funcionário trabalhe, basta eliminar o gerúndio
26 do seu vocabulário.

27 O Sr. José Roberto Arruda descobriu a cura de todos os males!
28 Oxalá falantes ilustres tenham o bom senso de entender que a nossa
língua portuguesa não tem um único dono. Nossa língua portuguesa é a
língua de todos nós, mesmo que alguma autoridade não concorde com o
nosso jeito de usá-la.

<http://linguaportuguesa.uol.com.br/linguaportuguesa/gramatica-ortografia/18/o-gerundio-expulso-a-abolicao-do-gerundio-e-as-143792-1.asp>
(com adaptações)

01. Em sua argumentação, o autor do texto

- (A) defende o uso do gerúndio pelos funcionários públicos para justificar sua ineficiência.
- (B) condena a proibição do uso do gerúndio porque, para ele, a língua é um bem coletivo.
- (C) julga factível induzir a comportamentos desejados por meio da eliminação de palavras ou de categorias gramaticais.
- (D) considera necessário tomar providências, no âmbito da língua portuguesa, para que os funcionários exerçam suas funções com zelo, dedicação e eficiência.

02. Não é possível ver ironia no seguinte fragmento do texto:

- (A) “O Sr. José Roberto Arruda descobriu a cura de todos os males!” (linha 24).
- (B) “Para que um funcionário trabalhe, basta eliminar o gerúndio do seu vocabulário” (linhas 22-23).
- (C) “exemplos citados por ele como condenáveis, mas exemplos legítimos do uso do gerúndio que nada têm a ver com o gerundismo” (linhas 4-6).
- (D) “Vale dizer: eliminando-se o gerúndio, os doentes terão atendimento, os funcionários exercerão suas funções com zelo, dedicação e eficiência” (linhas 12-14).

03. Quanto às ideias desenvolvidas no texto, é incorreto afirmar que

- (A) José Augusto Carvalho acusa os funcionários públicos de ineficiência e procrastinação.
- (B) uma progressão indefinida no âmbito do serviço público é, segundo o autor, um verdadeiro crime contra a população, porque emperra a máquina administrativa.
- (C) o exemplo a que recorre o autor, em “Se a mesa está quebrada, basta eliminar a palavra “quebrado” do dicionário para que a mesa fique consertada”, coloca em evidência o absurdo da decisão do governador de Brasília.
- (D) o autor, no enunciado “exemplos citados por ele como condenáveis, mas exemplos legítimos do uso do gerúndio que nada têm a ver com o gerundismo”, distingue dois possíveis usos do gerúndio: um permitido e outro abusivo.

04. Quanto aos fatos gramaticais da língua, é falso afirmar que

- (A) “público”, “médico” e “ótica” (linha 17) obedecem à mesma regra de acentuação.
- (B) o verbo em “eliminam-se também a preguiça e a incompetência” (linhas 18-19) está na voz ativa.
- (C) o uso de “é que” é expletivo em “o abuso do gerúndio é que seria responsável” (linha 10).
- (D) a palavra “ditos” em “Para ele, ditos como ‘estamos preparando’” (linhas 3-4) é um substantivo e significa “aquilo que se diz”.

05. Quanto às relações de sentido, é correto afirmar que

- (A) a locução “bom senso” (linha 25) significa “sentido utilitário; discernimento do útil”.
- (B) a preposição “para”, em “para justificar a própria ineficiência” (linha 3), indica direção.
- (C) haverá alteração de sentido se substituirmos “na ótica simplista” (linha 17) por “na visão sutil”.
- (D) a substituição de “oxalá” (linha 24) por “tomara” não prejudicaria o sentido nem a correção do texto.

TEXTO 2 – QUESTÕES 06 e 07

O gerúndio é só o pretexto I

Luiz Costa Pereira Jr.

1 Ele chegou furtivo, espalhou-se feito gripe e virou uma compulsão
2 nacional. Em menos de uma década, o gerundismo cavou pelas bordas
3 seu lugar sob os holofotes do país. É o Paulo Coelho da linguagem
4 cotidiana. Nas filas de banco, em reuniões de empresas, ao telefone, nas
5 conversas formais, em e-mails e até nas salas de aula, há sempre
6 alguém que “vai estar passando” o nosso recado, “vai estar analisando”
7 nosso pedido ou “vai poder estar procurando” a chave do carro. É
8 fenômeno democrático, sem distinção de classe, profissão, sexo ou
9 idade. O gerundismo já foi alvo de tantos e tão calorosos debates, que
10 mesmo a polêmica em torno dele pode estar virando uma espécie de
11 esporte de horas vagas, quase uma comichão a que poucos parecem
12 indiferentes. Embora não haja explicação única para a origem do
13 fenômeno, sua popularidade chama a atenção não só de especialistas da
14 língua, mas de empresários e ouvidos sensíveis a saraivadas repetidas
15 do mesmo vício.

16 O gerundismo pode não passar de moda e, tal como veio,
17 desmanchar-se no ar, como outros vícios de ocasião. O movimento
18 recente contrário à sua aceitação pode indicar que o fenômeno está
19 longe de generalizar-se. Mas, se ele corresponder mesmo a uma
20 necessidade nem sempre consciente da comunidade, erradicá-lo vai
demorar muito mais do que se imagina. Ainda é cedo para garantir, com
firmeza, o futuro do combate ao gerúndio vicioso. Se tal esforço “vai estar
surtindo efeito”, só o tempo “vai poder estar dizendo”.

06. Não há linguagem figurada no seguinte enunciado:

- (A) “Ele chegou furtivo, espalhou-se feito gripe e virou uma compulsão nacional” (linhas 1-2).
- (B) “Em menos de uma década, o gerundismo cavou pelas bordas seu lugar sob os holofotes do país. É o Paulo Coelho da linguagem cotidiana” (linhas 2-3).
- (C) “Embora não haja explicação única para a origem do fenômeno, sua popularidade chama a atenção não só de especialistas da língua, mas de empresários e ouvidos sensíveis a saraivadas repetidas do mesmo vício” (linhas 11-14).
- (D) “Nas filas de banco, em reuniões de empresas, ao telefone, nas conversas formais, em e-mails e até nas salas de aula, há sempre alguém que ‘vai estar passando’ o nosso recado, ‘vai estar analisando’ nosso pedido ou ‘vai poder estar procurando’ a chave do carro” (linhas 3-7).

07. Entre os termos abaixo, não retoma a palavra “gerundismo”

- (A) “alvo” (linha 8).
- (B) “vício” (linha 14).
- (C) “Paulo Coelho” (linha 3).
- (D) “fenômeno democrático” (linha 7).

TEXTO 3 – QUESTÕES 08 e 09

O Gerúndio é só o pretexto II

Luiz Costa Pereira Jr.

- 1 Ao adotar o gerúndio numa construção que não o pedia, a pessoa finge
- 2 indicar uma ação futura com precisão, quando na verdade não o faz.
- 3 Para a professora Maria Helena de Moura Neves, da UNESP e do
- 4 Mackenzie, autora da *Gramática de Usos do Português*, o gerundismo faz
- 5 a informação pontual (em que o foco está na ação) ser transformada
- 6 numa situação em curso (durativa). O aspecto pontual é aquele em que
- 7 um fenômeno é flagrado independentemente da passagem de tempo - o
- 8 verbo se refere só à ação. São pontuais, por exemplo, expressões como
- 9 “vou fazer” ou o futuro do presente, “farei”.
- 10 Porque os mecanismos lingüísticos são acionados pela intenção, diz
- 11 Maria Helena, é possível obter um efeito pragmático na locução do
- 12 gerúndio de atenuar o compromisso com a palavra dada.
- 13 - Quando digo “vou passar seu recado”, a referência é a ação em si. Não
- 14 me atendo à sua duração. Com isso, amarro um compromisso. A ação é
- 15 indicada ali, pura e simplesmente. Garanto que ela se cumprirá. Ao usar
- 16 o gerúndio, deixo de me referir puramente à ação e incorpora-se o
- 17 aspecto verbal durativo. A ênfase passa a ser outra. Você comunica que
- 18 até encontrará tempo para fazer a ação, mas seu foco não está mais
- 19 nela.

<http://revistalingua.uol.com.br/textos.asp?codigo=10887>
[com adaptações]

08. Pode-se afirmar que o excerto acima é predominantemente

- (A) informativo, visto que fornece informações sobre o uso abusivo do gerúndio no Brasil.
- (B) dialogal, porque nele se estabelece um diálogo com o leitor acerca do uso do gerúndio.
- (C) explicativo, visto que nele se explica que o gerundismo está relacionado a propósitos comunicativos.
- (D) descritivo, dada a ênfase na descrição de estruturas da língua portuguesa em que ocorre o uso abusivo do gerúndio.

09. Quanto aos fatos gramaticais da língua, é correto afirmar que

- (A) o uso da crase em “deixo de me referir puramente à ação” (linha 16) é optativo.
- (B) “se”, em “incorpora-se o aspecto verbal durativo” (linhas 16-17), é uma conjunção integrante.
- (C) há oração sem sujeito em “é possível obter um efeito pragmático na locução do gerúndio” (linha 11-12).
- (D) a próclise em “quando na verdade não o faz” (linha 2) justifica-se pela presença de palavra atrativa.

10. Como se pode depreender da leitura dos vários textos, o gerundismo é o mau emprego do gerúndio, como ocorre, por exemplo, em
- (A) “O gerundismo já foi alvo de tantos e tão calorosos debates, que mesmo a polêmica em torno dele pode estar virando uma espécie de esporte de horas vagas, quase uma comichão a que poucos parecem indiferentes.” (<http://revistalingua.uol.com.br/textos.asp?codigo=10887>).
- (B) “Este artigo foi feito especialmente para que você possa estar recortando e possa estar deixando discretamente sobre a mesa de alguém que não consiga estar falando sem estar espalhando essa praga terrível da comunicação moderna, o gerundismo” (FREIRE, Ricardo. *Gerundismo*. Estado de S. Paulo. São Paulo. 16 de fev. 2001).
- (C) “O Diário da Região de Rio Preto publicou matéria sobre o emprego do gerúndio, fazendo críticas (justas) ao seu emprego abusivo e de forma gramaticalmente errada, prática esta que tem sido bastante utilizada por operadores de telemarketing, alguns jornalistas e pessoas em geral. [...] A sintaxe da língua portuguesa do Brasil está sofrendo contaminação da sintaxe da língua inglesa. O atendimento das moças do telemarketing está contaminando a fala das pessoas”. (<http://mfmdutra.wordpress.com/2006/03/14/uso-e-abuso-do-gerundio/> adaptado).
- (D) “Em lugar de ensinar os funcionários a usar o gerúndio, resolve-se o problema banindo-o da língua, como se a língua tivesse um só dono, coisa que, aliás, o governo deve pensar, ao impor uma mudança ortográfica absurda e sem sentido, nascida pretensamente para unificar a ortografia dos países de língua portuguesa, mas que, infelizmente, não unifica nada, porque continua admitindo grafias duplas” (<http://linguaportuguesa.uol.com.br/linguaportuguesa/gramatica-ortografia/18/o-gerundio-expulso-a-abolicao-do-gerundio-e-as-143792-1.asp>).

LEGISLAÇÃO

11. A respeito dos bens do Município de Parauapebas, assinale a resposta correta.
- (A) A fixação dos preços devidos pela utilização de bens serviços municipais será estabelecida pela Câmara Municipal.
- (B) A fixação dos preços devidos pela utilização de bens serviços municipais será estabelecida pela Secretaria de Administração do Município.
- (C) A fixação dos preços devidos pela utilização de bens serviços municipais será estabelecida pelo Prefeito Municipal.
- (D) A fixação dos preços devidos pela utilização de bens serviços municipais será estabelecida pela Secretaria de Obras.
12. É competência privativa do Município de Parauapebas.
- (A) Cuidar da saúde e assistência pública, bem como da proteção, garantia e integração social das pessoas portadoras de deficiências.
- (B) Proporcionar os meios de acesso à cultura, à educação, à ciência e ao desporto.
- (C) Fomentar a produção agropecuária e organizar o abastecimento alimentar.
- (D) Elaborar o Plano Diretor.
13. A respeito da Câmara Municipal, assinale a resposta correta.
- (A) O número de Vereadores à Câmara Municipal será proporcional à população do Município e será estabelecido em Decreto Municipal.
- (B) O número de Vereadores à Câmara Municipal será fixo, e estabelecido em Decreto.
- (C) O número de Vereadores à Câmara Municipal será proporcional ao número de servidores públicos do Município e será estabelecido em Lei Municipal.
- (D) O número de Vereadores à Câmara Municipal será proporcional à população do Município e será estabelecido em Lei Municipal.

14. Quanto à administração dos bens patrimoniais do Município de Parauapebas, assinale a alternativa correta.

- (A) Todos os bens móveis e semoventes municipais deverão ser tombados e os imóveis cadastrados.
- (B) Todos os bens imóveis municipais deverão ser tombados e os semoventes e móveis cadastrados.
- (C) O Município dará preferência à venda e doação de bens imóveis, ante a possibilidade de concessão de direito de uso.
- (D) Na alienação de bens imóveis, obsoletos ou de uso anti-econômico para o serviço municipal, proceder-se-á de conformidade com Lei Municipal que regulamente as Licitações Públicas.

15. A respeito dos serviços públicos, assinale a alternativa correta.

- (A) A concessão de serviço público dependerá de autorização do Prefeito e ocorrerá sem necessidade de licitação.
- (B) A concessão de serviço público dependerá de autorização da Câmara Municipal e ocorrerá sem necessidade de licitação.
- (C) A concessão de serviço público dependerá de autorização da Câmara Municipal e mediante licitação.
- (D) A concessão de serviço público dependerá de autorização do Prefeito e ocorrerá sem necessidade de licitação.

16. A respeito da competência para editar atos administrativos, assinale aquela que pertence ao Sr. Prefeito.

- (A) A aprovação de regimento ou regulamentação dos órgãos de administração direta será objeto de portaria.
- (B) As medidas executórias do Plano Diretor serão efetivadas através de portaria.
- (C) A autorização para contrato e dispensa de servidores sob o regime da legislação trabalhista ocorrerá através de portaria.
- (D) A concessão de aposentadoria ocorrerá através de portaria.

17. A respeito do estatuto dos servidores públicos do Município de Parauapebas, assinale a alternativa correta.

- (A) O Estatuto dos Servidores Públicos do Município de Parauapebas, também se aplica aos servidores investidos em empregos públicos, assim definidos em lei municipal específica.
- (B) O Estatuto dos Servidores Públicos do Município de Parauapebas também se aplica aos empregados de empresas públicas, sociedades de economia mista e outras entidades da Administração indireta que explorem atividade econômica.
- (C) O Estatuto dos Servidores Públicos do Município de Parauapebas também se aplica aos contratados por tempo determinado, para atender à necessidade temporária por excepcional interesse público.
- (D) O Estatuto dos Servidores Públicos do Município de Parauapebas aplica-se aos servidores públicos da Administração direta, das autarquias e das fundações públicas.

18. A respeito do provimento de cargos públicos, assinale a resposta correta.

- (A) Às pessoas portadoras de deficiência, é assegurado o direito de se inscrever em concurso público para provimento de cargos cujas atribuições sejam compatíveis com a deficiência de que são portadoras, sendo a elas reservados 3% (três por cento) das vagas oferecidas no concurso.
- (B) Às pessoas portadoras de deficiência, é assegurado o direito de se inscrever em concurso público para provimento de cargos cujas atribuições sejam compatíveis com a deficiência de que são portadoras, sendo a elas reservados 5% (cinco por cento) das vagas oferecidas no concurso.
- (C) Às pessoas portadoras de deficiência, é assegurado o direito de se inscrever em concurso público para provimento de cargos cujas atribuições sejam compatíveis com a deficiência de que são portadoras, sendo a elas reservados 4% (quatro por cento) das vagas oferecidas no concurso.
- (D) Às pessoas portadoras de deficiência, é assegurado o direito de se inscrever em concurso público para provimento de cargos cujas atribuições sejam compatíveis com a deficiência de que são portadoras, sendo a elas reservados 6% (seis por cento) das vagas oferecidas no concurso.

19. A respeito da posse nos cargos públicos, assinale a alternativa correta.
- (A) A posse ocorrerá no prazo de 15 (quinze) dias contados da publicação do ato de provimento, prorrogável por igual período a requerimento do interessado e conveniência da administração.
 - (B) A posse ocorrerá no prazo de 60 (sessenta) dias contados da publicação do ato de provimento, prorrogável por igual período a requerimento do interessado e conveniência da administração.
 - (C) A posse ocorrerá no prazo de 45 (quarenta e cinco) dias contados da publicação do ato de provimento, prorrogável por igual período a requerimento do interessado e conveniência da administração.
 - (D) A posse ocorrerá no prazo de 30 (trinta) dias contados da publicação do ato de provimento, prorrogável por igual período a requerimento do interessado e conveniência da administração.
20. A respeito das formas de provimento dos cargos públicos, assinale a alternativa correta.
- (A) Reversão é a reinvestidura do servidor concursado no cargo anteriormente ocupado ou no cargo resultante de sua transformação, quando invalidada a sua demissão por decisão administrativa ou judicial.
 - (B) Reintegração é a reinvestidura do servidor concursado no cargo anteriormente ocupado ou no cargo resultante de sua transformação, quando invalidada a sua demissão por decisão administrativa ou judicial.
 - (C) Recondução é a reinvestidura do servidor concursado no cargo anteriormente ocupado ou no cargo resultante de sua transformação, quando invalidada a sua demissão por decisão administrativa ou judicial.
 - (D) Readaptação é a reinvestidura do servidor concursado no cargo anteriormente ocupado ou no cargo resultante de sua transformação, quando invalidada a sua demissão por decisão administrativa ou judicial.
21. A respeito de remuneração, assinale a resposta correta.
- (A) Remuneração é a retribuição pecuniária pelo exercício de cargo público, com valor fixado em lei.
 - (B) Vencimento é o vencimento do cargo, acrescido das vantagens pecuniárias, permanentes ou temporárias, estabelecidas em lei.
 - (C) Considera-se vencimento, o valor correspondente ao vencimento do cargo acrescido das vantagens pecuniárias estabelecidas em lei como de caráter permanente.
 - (D) Em casos excepcionais, o vencimento pode ser inferior a 1 (um) salário mínimo vigente.
22. A respeito de adicional noturno, assinale a resposta correta.
- (A) É remunerado com adicional noturno, o serviço noturno prestado em horário compreendido entre 22 (vinte e duas) horas de um dia a 05 (cinco) horas do dia seguinte.
 - (B) É remunerado com adicional noturno, o serviço noturno prestado em horário compreendido entre 22 (vinte e duas) horas de um dia a 06 (seis) horas do dia seguinte.
 - (C) A remuneração da “hora noturna” terá acréscimo de 25% (vinte e cinco por cento) sobre a “hora normal”.
 - (D) A remuneração da “hora noturna” terá acréscimo de 30% (trinta e cinco por cento) sobre a “hora normal”.
23. A respeito de diárias e ajuda de custo, assinale a resposta correta.
- (A) Ao servidor, inclusive o ocupante de cargo em comissão, que for designado para serviço, curso ou outra atividade fora do Município, por período de até 30 (trinta) dias, será pago ajuda de custo, para custeio das despesas de viagem.
 - (B) Ao servidor, inclusive o ocupante de cargo em comissão, que for designado para serviço, curso ou outra atividade fora do Município, por período de até 30 (trinta) dias, serão concedidas diárias, para custeio das despesas de viagem.
 - (C) O servidor que receber diárias e não se afastar do Município, por qualquer motivo, fica obrigado a restituí-las integralmente, no prazo de 10 (dez) dias.
 - (D) O servidor que receber ajuda de custo, e não se afastar do Município, por qualquer motivo, fica obrigado a restituí-las integralmente, no prazo de 15 (quinze) dias.

24. A respeito das licenças à gestante e à adotante, assinale a alternativa correta.
- (A) Será concedida licença à servidora gestante, por 180 (cento e oitenta) dias consecutivos, sem prejuízo da remuneração.
 - (B) À servidora que adotar ou obtiver a guarda judicial de criança de até 6 (seis) anos de idade, serão concedidos 120 (cento e vinte) dias de licença remunerada para ajustamento do adotado ou tutelado ao novo lar.
 - (C) Será concedida licença à servidora gestante, por 120 (cento e vinte) dias consecutivos, sem prejuízo da remuneração.
 - (D) À servidora que adotar ou obtiver a guarda judicial de criança de até 6 (seis) anos de idade, serão concedidos 90 (noventa) dias de licença remunerada para ajustamento do adotado ou tutelado ao novo lar.

25. A respeito das penalidades impostas ao servidor, assinale a resposta correta.
- (A) As penalidades de advertência e de suspensão terão seus registros cancelados após o decurso de 2 (dois) e 4 (quatro) anos de efetivo exercício, respectivamente, se o servidor não houver, nesse período, praticado nova infração disciplinar.
 - (B) As penalidades de advertência e de suspensão terão seus registros cancelados após o decurso de 3 (três) e 5 (cinco) anos de efetivo exercício, respectivamente, se o servidor não houver, nesse período, praticado nova infração disciplinar.
 - (C) As penalidades de advertência e de suspensão terão seus registros cancelados após o decurso de 1 (um) e 3 (três) anos de efetivo exercício, respectivamente, se o servidor não houver, nesse período, praticado nova infração disciplinar.
 - (D) As penalidades de advertência e de suspensão terão seus registros cancelados após o decurso de 4 (quatro) e 7 (sete) anos de efetivo exercício, respectivamente, se o servidor não houver, nesse período, praticado nova infração disciplinar.

CONHECIMENTOS ESPECÍFICOS

26. O periodonto de inserção é composto de
- (A) cimento, ligamento periodontal e osso alveolar.
 - (B) cimento Mucosa mastigatória e mucosa alveolar.
 - (C) mucosa mastigatória, mucosa alveolar e osso alveolar.
 - (D) ligamento periodontal, mucosa alveolar e osso alveolar.
27. A remoção de tecido cariado em um preparo cavitário, para restauração com resinas compostas, deve ser feita com a broca
- (A) de alta rotação diamantada nº 3018.
 - (B) de alta rotação diamantada nº 1014.
 - (C) de baixa rotação de aço nº 5.
 - (D) de baixa rotação de aço nº 16.
28. Nas cáries cervicais, classe V com envolvimento estético, há necessidade de fazer um bixel cavo superficial em toda sua extensão. Esse bixel poderá variar de
- (A) 0,3 a 1,0 mm.
 - (B) 0,4 a 1,5 mm.
 - (C) 0,5 a 2,0 mm.
 - (D) 0,6 a 2,5 mm.
29. O exame complementar, muito utilizado em Odontologia com a finalidade de diagnosticar lesões orais, que consiste em remoção parcial da lesão como amostra e conseqüente avaliação histopatológica é chamada de
- (A) biópsia excisional.
 - (B) biópsia incisional.
 - (C) citologia esfoliativa.
 - (D) exérese parcial da lesão.

30. Ao cementoblastos, células formadoras de cimento, são encontrados na

- (A) porção cervical da raiz.
- (B) porção média da raiz.
- (C) porção apical da raiz.
- (D) porção pulpar da raiz.

31. A falta de fusão dos processos embrionários da face dará origem às máis-formações congênitas, com alterações no posicionamento dos dentes, estética facial e no psíquico do paciente. Das máis-formações, abaixo, qual não está relacionada com essa condição?

- (A) Fenda facial oblíqua
- (B) Disostose cranifacial
- (C) Fenda palatina simples
- (D) Lábio leporino

32. Relacione as lesões orais com seus respectivos agentes etiológicos.

- | | |
|-------------------|-------------------------------|
| 1) Herpes Simples | () <i>Candida Albicans</i> |
| 2) Sífilis | () HSV |
| 3) Candidíase | () HPV |
| 4) Tuberculose | () <i>Treponema pallidum</i> |
| 5) Papiloma | () Bacilo de Koch |

A seqüência correta é:

- (A) 3, 4, 5, 2, 1.
- (B) 5, 1, 3, 2, 4.
- (C) 3, 1, 5, 2, 4.
- (D) 5, 1, 3, 4, 2.

33. Uma Paciente com 40 anos de idade, sexo feminino, raça negra, chegou na clínica odontológica com dor no dente 46, bastante destruído e indicação de exodontia. Na anamnese, ela relatou história de automedicação com aspirina, devido a uma constante "dor de cabeça". Como precisava ser submetida à cirurgia de exodontia, dentre os cuidados necessários, o profissional recomendou a suspensão do uso da aspirina por cerca de 10 dias antes da cirurgia. Qual foi o motivo dessa recomendação?

- (A) O medicamento predispõe o paciente à diabetes.
- (B) O medicamento dificulta a coagulação sanguínea.
- (C) A droga é contra-indicada para essa faixa etária.
- (D) A paciente pode apresentar picos de hipertensão.

34. Não constitui direito fundamental do cirurgião dentista, segundo o Código de Ética Odontológica.

- (A) Resguardar o segredo profissional.
- (B) Recusar-se a exercer a profissão onde as condições de trabalho não são dignas e seguras.
- (C) Contratar serviços profissionais de acordo com os preceitos do código de ética.
- (D) Praticar a odontologia com finalidades mercantilistas, contribuindo para a má conceituação da odontologia.

35. Um paciente com 18 anos de idade, sexo masculino, irá se submeter à cirurgia oral. Durante a aplicação da anestesia local, apresenta reações alérgicas intensas. Qual a atitude que deve ser tomada pelo profissional imediatamente?

- (A) Administrar drogas antiinflamatórias não esteroidais.
- (B) Administrar oxigênio e adrenalina e observar o paciente.
- (C) Aplicar uma droga anti-histamínica e observar o paciente.
- (D) Colocar o paciente deitado com a cabeça mais baixa que o restante do corpo.

36. Qual, dos itens abaixo, é considerado e utilizado como coadjuvante no controle da placa bacteriana e do biofilme dental?

- (A) Fio dental
- (B) Dentifício
- (C) Escova dentária elétrica
- (D) Escova dentária manual

37. Em Odontopediatria, nos procedimentos clínicos e cirúrgicos dos dentes decíduos inferiores, o profissional deve respeitar a localização do forame mandibular da criança. Assim, na anestesia alveolar inferior da criança, em relação ao paciente adulto, deve-se executar a injeção do anestésico em uma posição mais
- (A) superior e anterior.
 - (B) superior e posterior.
 - (C) inferior e anterior.
 - (D) inferior e posterior.
38. O câncer bucal é uma patologia de grande incidência. Entre os fatores etiológicos do câncer bucal, encontram-se
- (A) fumo, álcool, radiação.
 - (B) fumo, álcool, frutas cítricas.
 - (C) álcool, deficiência de ferro, dentífrícios fluoretados.
 - (D) radiação, consumo de frutas, dentífrícios fluoretados.
39. Com relação ao desenvolvimento da face, é correto afirmar.
- (A) O crescimento da face ocorre em, apenas, dois planos espaciais, largura e comprimento.
 - (B) O maior potencial de crescimento da face está na largura.
 - (C) O crescimento na altura facial é o mais importante e enseja o maior potencial de desenvolvimento.
 - (D) O crescimento da face varia de pessoa para pessoa e não tem um padrão definido.
40. Em 2001, o Ministério da Saúde, através da portaria MS nº 1.444 de 28/12/2000, instituiu um incentivo financeiro para a reorganização da atenção à saúde bucal, permitindo a integração de uma equipe de saúde bucal para cada duas equipes de saúde do programa de Saúde da Família, por meio de duas modalidades. Modalidade I e modalidade II. A modalidade II é composta de
- (A) um CD e um ACD (todos com 20 horas semanais).
 - (B) um CD e dois THDs (todos com 40 horas semanais).
 - (C) um CD, um THD e um ACD (todos com 40 horas semanais).
 - (D) um CD, um THD e dois ACDs (todos com 20 horas semanais).
41. Os materiais utilizados para enxerto no tratamento dos defeitos ósseos podem ser obtidos de diversas formas. O osso obtido de animais é classificado como osso
- (A) autógeno.
 - (B) alógeno.
 - (C) xenógeno.
 - (D) aloplástico.
42. A variedade de doença periodontal mais comumente encontrada em pacientes portadores de síndrome da imunodeficiência adquirida (Aids), é
- (A) gengivite necrosante.
 - (B) gengivite descamativa.
 - (C) periodontite generalizada.
 - (D) gengivite crônica localizada.
43. Uma criança com 7 anos e meio chega em seu consultório com uma pulpíte crônica hiperplásica no dente 36. Qual sua conduta para esse tratamento?
- (A) Pulpotomia, aguardar a rizogênese do dente e fazer a pulpectomia.
 - (B) Pulpectomia, e restauração definitiva.
 - (C) Pulpectomia, restauração provisória.
 - (D) Pulpotomia e restauração definitiva.
44. Um paciente, de 21 anos de idade, vai ao seu consultório com o dente 11 bastante destruído, cárie profunda na distal com exposição da câmara pulpar, assintomático, mas relata que "já sentiu dor e passou com o tempo". Radiograficamente, apresenta uma lesão periapical circunscrita, radiolúcida, bem delimitada, com bordas radiopacas devido à esclerose óssea da região. Qual sua hipótese diagnóstica?
- (A) Osteíte condensante
 - (B) Abscesso periapical agudo
 - (C) Granuloma periapical
 - (D) Periodontite apical aguda

45. Observe a radiografia abaixo. Qual sua hipótese diagnóstica?



Fonte: West Indian med. j. v.56 n.4 Mona sep. 2007 (KG Pillai et al)

- (A) Geminação
- (B) Concrecência
- (C) Dilaceração
- (D) Taurodontismo

46. Observe as imagens abaixo. A característica que mais chama a atenção neste caso é o aspecto radiográfico. Essa lesão, multilobular, pode produzir material calcificado, mas nesta situação a quantidade foi bastante expressiva. Na radiografia panorâmica, as calcificações formam um aspecto de “raios de sol” na porção alveolar, já na radiografia oclusal, simula muito um aspecto de fibroma ossificante. A paciente foi encaminhada para a cirurgia e exame histopatológico, teve sangramento abundante durante e após a biópsia incisional. Em vista disto, foi realizada embolização da lesão 48 horas antes da intervenção cirúrgica. Isto explica as áreas de necrose presente em alguns cortes histológicos.

O tratamento consistiu de exérese da lesão por acesso intra-oral e curetagem da loja cirúrgica. Controle pós-operatório de 1 ano evidenciou reparação mandibular satisfatória. Qual sua hipótese diagnóstica?



Fonte: Revista da Sociedade Brasileira de Estomatologia e Patologia Oral.
(caso clínico do Dr. André Caroli)

- (A) Carcinoma espino celular
- (B) Granuloma central de células gigantes
- (C) Osteosarcoma
- (D) Ameloblastoma

47. A anomalia congênita em que persiste o tubérculo impar, antes da fusão dos processos laterais da língua, ficando uma estrutura entre elas que não possui papilas é denominada de

- (A) língua fissurada.
- (B) língua geográfica.
- (C) hiperplasia epitelial focal.
- (D) glossite rombóide mediana.

48. As resinas compostas são indicadas para todos os tipos de cavidades. Para cada tipo de cavidade se deve utilizar a resina melhor indicada. Qual a maior desvantagem do uso das resinas compostas?

- (A) Adesividade
- (B) Poucas opções de cores
- (C) Dificuldade de inserção na cavidade
- (D) Contração de polimerização

49. O cimento de óxido de zinco e eugenol é um cimento provisório com muitas indicações e vantagens na clínica odontológica e odontopediatria. Qual a desvantagem desse material quando usado como forrador de cavidades?

- (A) Não tem bom vedamento marginal.
- (B) O eugenol interfere na polimerização de resinas compostas.
- (C) Este cimento não toma presa necessária para essa finalidade.
- (D) A cor do material transparece na restauração.

50. Entre os diversos vasoconstritores utilizados nos anestésicos locais, um deles estimula a glicogenólise, ocorrendo o aumento da glicemia. A administração de quatro tubetes já é capaz de provocar esse efeito. Entre as alternativas abaixo qual é esse vasoconstritor?

- (A) Levarterenol
- (B) Neossinefrina
- (C) Octapressina
- (D) Adrenalina

QUESTÕES ANALÍTICO-DISCURSIVAS

01. Paciente chega ao consultório odontológico da Prefeitura de Parauapebas apresentando dor e pequeno edema no lado direito da face. Observado esse sinal e as radiografias abaixo, descreva: a patologia, outros sinais e sintomas, exame clínico, exames complementares, diagnóstico, tratamento e prognóstico.

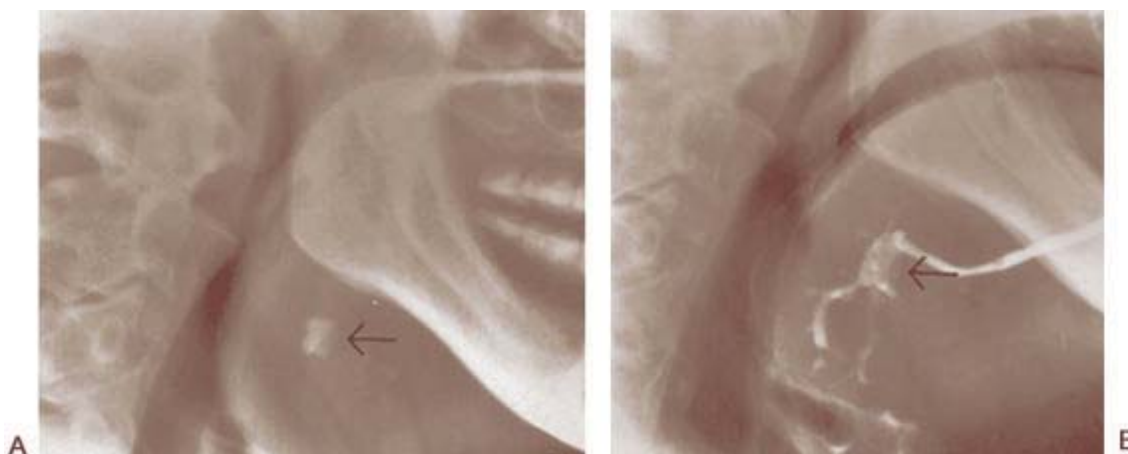

Radiografias panorâmicas

Fonte: Bayley, 2003.

02. Observe as figuras abaixo e descreva a lesão existente, provável diagnóstico, tratamento e prognóstico.

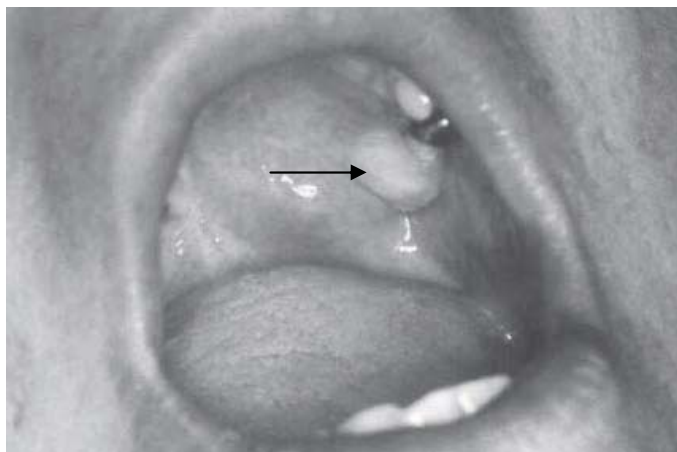

Aumento volumétrico localizado na região posterior esquerda de palato limite entre palato duro e mole

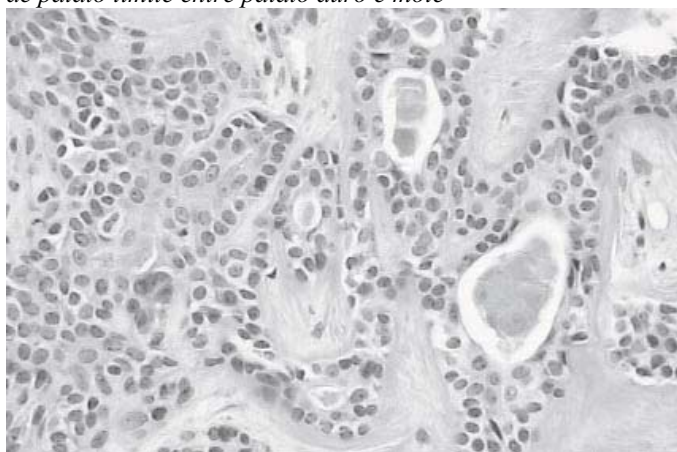

Aspecto microscópico exibindo estruturas ductiformes e estroma hialino (H.E.- 400x)

*Fonte: Revista de Odontologia da Universidade Cidade de São Paulo 2007 set-dez; 19(3)336-40
Lawall, M.A, Simonato, L.E., Ribeiro A.C.P., Crivelini, M.M. e Moraes, N.P.*