

LEIA COM ATENÇÃO E SIGA RIGOROSAMENTE ESTAS INSTRUÇÕES

1. Examine se a prova está completa, se há falhas ou imperfeições gráficas que causem dúvidas. Qualquer reclamação deverá ser feita durante os 30 minutos iniciais.
2. A prova consiste de 60 questões com quatro alternativas (A, B, C e D), das quais apenas uma é verdadeira. Leia atentamente cada questão e escolha a alternativa, marcando sua resposta no cartão-resposta, cobrindo todo o espaço correspondente à letra a ser assinalada. Utilize somente caneta azul ou preta.

Ex.:

A	B	C	D
---	---	---	---

3. A leitora de marcas não registrará as respostas em que houver falta de nitidez, uso de corretivo, marcação a lápis ou marcação de mais de uma letra.
4. O cartão-resposta não pode ser dobrado, amassado, rasurado ou manchado. Exceto sua assinatura, nada deve ser escrito ou registrado fora dos locais destinados às respostas.
5. Verifique se o seu nome, número de inscrição, número de identidade e cargo estão corretos no cartão-resposta. Se houver erro, comunique-o ao chefe de sala. Não se esqueça de assiná-lo.
6. Durante a prova, é vedado o intercâmbio e o empréstimo de material de qualquer natureza entre os candidatos. A fraude ou tentativa, a indisciplina e o desrespeito às autoridades encarregadas dos trabalhos são faltas que desclassificarão o candidato.
7. Não poderão ser utilizados, durante a prova, recursos como régua de cálculo, dicionário, máquina de calcular, aparelho celular e similares, bem como qualquer outro material de consulta.
8. Ao terminar, entregue ao chefe de sala a prova e o cartão-resposta assinado, o qual é o único documento válido para a correção.
9. Esta prova terá duração de 4 horas, com início às 13h e término às 17h.
10. Coloque os seus dados abaixo:

INSCRIÇÃO Nº

--	--	--	--	--

SALA

--

NOME EM LETRA DE FÔRMA

--

ASSINATURA

PROVA OBJETIVA:

Este Caderno de Prova contém 60 (sessenta) questões, numeradas de 01 a 60, todas com 04 (quatro) opções. Verifique se o caderno está completo ou se há imperfeições. Nestes casos, informe, imediatamente, ao fiscal.

Marque seu cartão-resposta, pintando completamente o quadrinho correspondente à sua resposta, conforme o modelo:

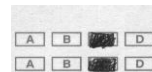

LÍNGUA PORTUGUESA

Texto – O Grupo

01 Tive um dia desses um almoço alegre e
02 melancólico. Tratava-se do **reencontro** de
03 três ex-colegas da Faculdade Nacional de
04 Direito. **A atmosfera lembra a do livro e do**
05 **filme O Grupo, menos** as confidências que
06 não fizemos. **Reencontro** alegre porque
07 gostávamos umas das outras, porque a
08 comida estava boa e tínhamos fome.
09 Melancólico porque a vida trabalhara muito em
10 nós, e ali estávamos sorridentes, firmes. E
11 melancólico **também** porque **nenhuma de**
12 **nós terminara sendo advogada.** Advogada,
13 meu Deus. **Era só o que me faltava**, eu que
14 me atrapalho em **lidar** burocraticamente com
15 o mais simples papel.

16 Melancólico porque havíamos perdido
17 tantos anos de estudo à toa. Estudo? Só uma
18 de nós estudava mesmo, filha de famoso
19 jurista que era. **Quanto a mim**, a escolha do
20 curso superior não passou de um erro. Eu não
21 tinha orientação, havia lido um livro sobre
22 penitenciárias, e pretendia **apenas** isto:
23 reformar um dia as penitenciárias do Brasil.
24 San Tiago Dantas uma vez disse que não
25 resistia à curiosidade **e perguntou-me o que**
26 **afinal eu fora fazer num curso de Direito.**
27 Respondi-lhe que **Direito Penal me**
28 **interessava.** Retrucou: "Ah! Bem, logo
29 **adivinhei.** Você se interessa pela parte
30 literária do Direito. Quem é jurista mesmo
31 gosta é de Direito Civil." A saudade que tenho
32 de San Tiago.

33 Voltando ao grupo: nós nos despedimos
34 alegres ou tristes? Não sei. Em mim, havia
35 **um certo estoicismo, em relação a ter tido**
36 **uma parte de meu passado tão inútil.** Ora,
37 mas **quantas** outras coisas inúteis eu já havia
38 vivido. Uma vida é curta: mas, se cortarmos
39 os seus pedaços mortos, curtíssima fica ela.
40 Transforma-se numa vida feita de alguns dias
41 apenas? **Bem**, mas é preciso não esquecer
42 que a parte inútil fora, na hora, vivida com
43 tanto ardor (por Direito Penal). O que de
44 algum modo paga a pena.

45 Saí da casa de minha amiga para um sol
46 de três horas da tarde, e num **bairro** que

47 raramente freqüente, Urca. O que mais
48 **acresceu** a minha perdição. Estranhei tudo.
49 E, por me estranhar, vi-me por um instante
50 como sou. Gostei ou não? Simplesmente
51 aceitei. **Tomei um táxi que me deixaria em**
52 **casa**, e refleti sem amargura: **muita** coisa
53 inútil na vida da gente serve **como** esse táxi:
54 **para nos transportar de um ponto útil a**
55 **outro.** E eu nem quis conversar com o chofer.

(LISPECTOR, Clarice. *A Descoberta do mundo.*
Rio de Janeiro, Rocco, 1999. P. 451)

01. Sobre o texto, é correto afirmar que se trata de

- A) uma mistura predominante de descrição e dissertação que passa a idéia de que os seres humanos devem ser aquilo que eles querem ser.
- B) uma mistura predominante de narração e descrição que apresenta a história do reencontro de três amigas, que teve o lado alegre e o lado triste.
- C) uma mistura de narração, descrição e dissertação que tem como objetivo principal caracterizar os amigos, os professores e episódios da faculdade.
- D) um texto puramente dissertativo, com argumentos distribuídos nos parágrafos, que passa a idéia de que os seres humanos devem ser aquilo que eles querem ser

02. É correto deduzir-se das informações do texto que

- A) nenhuma aluna da turma da faculdade das três amigas queria advogar.
- B) a filha de um famoso jurista praticou a advocacia depois de formada.
- C) os anos de estudo das três amigas foram muito úteis para elas.
- D) ser advogada para uma das três não combinava com a sua personalidade.

- 03.** Com relação à fonética, é correto afirmar-se que a palavra
- A) *"reencontro"*, linha 02, possui hiato, dígrafo e encontro consonantal.
 - B) *"também"*, linha 11, tem dois ditongos decrescentes nasais.
 - C) *"bairro"*, linha 46, é paroxítona e possui encontro consonantal.
 - D) *"táxi"*, linha 51, possui quatro fonemas e um encontro consonantal.
- 04.** Às vezes, o a não tem acento grave de crase pela falta da preposição a. É o que ocorre em
- A) *"A atmosfera lembra a do livro e do filme O Grupo"*, linhas 04-05.
 - B) *"Quanto a mim"*, linha 19.
 - C) *"em relação a ter tido uma parte do meu passado tão inútil"*, linhas 35-36.
 - D) *"para nos transportar de um ponto útil a outro"*, linhas 54-55.
- 05.** A correspondência entre a palavra e o que ela revela está correta na opção
- A) *"menos"*, linha 05 → inclusão.
 - B) *"apenas"*, linha 22 → limitação.
 - C) *"Bem"*, linha 41 → modo.
 - D) *"como"*, linha 53 → causa.
- 06.** A palavra está corretamente classificada na opção
- A) *"Reencontro"*, linha 06: verbo regular.
 - B) *"lidar"*, linha 14: substantivo abstrato.
 - C) *"quantas"*, linha 37: pronome indefinido.
 - D) *"muita"*, linha 52: advérbio de intensidade.
- 07.** Como em *"nenhuma de nós terminara sendo advogada"*, linhas 11-12, o verbo fica somente no singular em
- A) A maioria das estudantes de Direito fez concurso público.
 - B) Ela é uma das que sorriu para as companheiras.
 - C) Foram elas quem marcou o reencontro.
 - D) Cada uma delas elogiou as outras amigas.
- 08.** Entre muitas funções, o pronome me, ora é **objeto direto**, ora é **objeto indireto**. Ele é **objeto direto** em
- A) *"Era só o que me faltava."*, linha 13.
 - B) *"e perguntou-me o que afinal eu fora fazer num curso de Direito"*, linhas 25-26.
 - C) *"Direito Penal me interessava"*, linhas 27-28.
 - D) *"Tomei um táxi que me deixaria em casa"*, linhas 51-52.
- 09.** Algumas palavras apresentam dificuldade de escrita para a maioria dos brasileiros, como é o caso de *"adivinhei"*, linha 29, e *"acresceu"*, linha 48. As palavras a seguir estão escritas corretamente em
- A) OPNIÃO, DEGLADIAR, ESPECTATIVA, VACILAR.
 - B) OPNIÃO, DIGLADIAR, ESPECTATIVA, VASCILAR.
 - C) OPINIÃO, DIGLADIAR, EXPECTATIVA, VACILAR.
 - D) OPINIÃO, DEGLADIAR, EXPECTATIVA, VASCILAR.
- 10.** Classifique as afirmações a seguir em verdadeiras (V) ou falsas (F).
- I. *"um certo estoicismo"*, linha 35, significa **uma certa dúvida**.
 - II. *"acresceu"*, linha 48, significa **aumentou**.
- É correto dizer-se que
- A) somente I é verdadeira.
 - B) somente II é verdadeira.
 - C) I e II são verdadeiras.
 - D) I e II são falsas.

ATUALIDADES

- 11.** O Supremo Tribunal Federal, ao proibir a contratação ou a manutenção em cargos públicos de parentes de políticos e de servidores dos Três Poderes (Legislativo, Executivo e Judiciário), adotou uma medida de combate ao
- A) familismo.
 - B) populismo.
 - C) integralismo.
 - D) nepotismo.

- 12.** A crise financeira internacional tem afetado a economia brasileira, como divulgam os meios de comunicação de massa. Uma demonstração disso é
- A) a falência de instituições bancárias públicas.
 - B) o fechamento da Bovespa.
 - C) o aumento no número de parcelas nas compras efetuadas por meio de crediário.
 - D) a diminuição na concessão de crédito por parte de bancos privados.
- 13.** A corrida presidencial americana chegou a sua reta final no último dia 4. Várias são as diferenças entre o processo eleitoral americano e o brasileiro. Marque a opção que contém uma dessas diferenças.
- A) No processo eleitoral brasileiro, a legislação fixa o número de partidos que podem indicar candidatos ao cargo de Presidente da República.
 - B) Nos Estados Unidos, não existe horário eleitoral gratuito: a propaganda eleitoral fica por conta dos partidos, de seus candidatos e de um fundo público de doações.
 - C) O horário eleitoral gratuito no Brasil é exclusivo para candidatos aos cargos de vereador e prefeito; nos Estados Unidos, é exclusivo para presidente.
 - D) No processo eleitoral americano, a campanha é financiada pelo Poder Público, mas os candidatos que não se elegerem têm que devolver aos cofres públicos os valores recebidos.
- 14.** Em relação ao segundo turno das eleições para prefeito, ocorrido no dia 26 de outubro deste ano, é correto afirmar que
- A) Fortaleza foi a única Capital da Região Nordeste em que não aconteceu segundo turno.
 - B) somente nas capitais é possível a realização de segundo turno.
 - C) Porto Alegre, Belo Horizonte, São Paulo e Belém tiveram segundo turno.
 - D) em Manaus e no Rio de Janeiro não se fez necessário o segundo turno; seus prefeitos foram conhecidos já no primeiro turno.
- 15.** Sobre a Lei nº 11.705/2008, conhecida como “Lei Seca”, que entrou em vigor em 19 de junho de 2008, é correto afirmar que
- A) visa a proibição do uso da direção de veículos automotores por pessoas que estejam sob a influência do álcool ou de qualquer outra substância psicoativa que determine dependência.
 - B) se trata de uma lei sancionada para vigorar somente em estados brasileiros que disponham de recursos humanos e financeiros para garantir seu cumprimento.
 - C) como as demais leis, só se pode exigir seu cumprimento, quando todas as pessoas tiverem conhecimento de seu teor.
 - D) é uma lei que, como qualquer outra, tem uma fase de experimentação, podendo “pegar ou não”, pois nem toda lei “pega” no Brasil.
- 16.** Em setembro deste ano, comemorou-se o centenário de morte de um escritor brasileiro que foi um dos fundadores da Academia Brasileira de Letras e seu primeiro presidente. Autor de obras como Dom Casmurro, Quincas Borba, Helena, A Mão e a Luva, este escritor é
- A) José de Alencar.
 - B) Manuel Bandeira.
 - C) Machado de Assis.
 - D) Joaquim Manuel de Macedo.
- 17.** Há pouco tempo em vigor, a Lei nº 11.788/2008, conhecida como Lei do Estágio, trouxe algumas inovações em relação à lei anterior que regulamentava essa atividade. Assinale a opção que contém três dessas inovações.
- A) Fixação da carga horária de trabalho de seis horas diárias; o tempo máximo de estágio na mesma empresa estabelecido em dois anos; obrigatoriedade de pagamento de bolsa-auxílio.
 - B) Fixação de folgas em finais de semana e feriados; limitação do tempo mínimo de estágio em três meses; proibição de contratação de estagiários por profissionais liberais.
 - C) Obrigatoriedade das empresas privadas terem 25% (vinte e cinco por cento) de seu quadro funcional ocupados por estagiários; a livre negociação entre a empresa contratante e o estagiário sem intermediação da instituição de ensino; a proibição de estágios com carga horária superior a quatro horas diárias.
 - D) Delimitação da carga horária de quarenta horas semanais; tempo máximo de estágio em uma mesma empresa fixado em um ano apenas; direito a quinze dias de férias, anualmente.

- 18.** No mês de novembro de 2008, teve lugar em Fortaleza um evento cultural de grande porte que atraiu um público diversificado. Este evento, que se encontra na sua oitava edição, é o(a)
- A) Bienal Internacional do Livro do Ceará.
 - B) Festival Interamericano de Revista em Quadrinhos.
 - C) Festival Ibero-americano de Desenho Animado.
 - D) Semana Nacional de Curta Metragem
- 19.** O DETRAN-CE registra um aumento significativo na procura por retirada de Carteira Nacional de Habilitação (CNH). Atribui-se o fato a mudanças que passarão a vigorar a partir de janeiro de 2009, como
- A) a exigência de exames psiquiátricos e de testes de personalidade para fins de detectar possíveis distúrbios de comportamento e doenças mentais.
 - B) a emissão de CNH com validade fixada em dois anos e a conseqüente exigência de renovação com essa mesma periodicidade.
 - C) o aumento da carga horária do curso teórico de 30 (trinta) horas-aula para 45 (quarenta e cinco) horas-aula e do curso prático de direção de 15 (quinze) horas-aula para 20 (vinte) horas-aula.
 - D) o aumento da idade mínima para concessão da CNH, de acordo com a categoria pretendida pelo motorista.
- 20.** O G-20, grupo de países e blocos de países que representa quase 90% da economia mundial, parece estar unido com o objetivo de superar o que vem sendo considerado como a pior crise financeira dos últimos oitenta anos. O G-20 é integrado por países mais ricos e por países de economia emergente. Entre os mais ricos estão EUA, França, Canadá, Japão; e entre os emergentes que compõem esse grupo, encontram-se os quatro países seguintes:
- A) Venezuela, México, Itália e Argentina.
 - B) China, Brasil, África do Sul e Índia.
 - C) Sudão, Irã, Líbia e Alemanha.
 - D) Argentina, Itália, Alemanha e Brasil.

DIREITO CONSTITUCIONAL

- 21.** Em relação aos direitos e garantias constitucionais, segundo a jurisprudência do Supremo Tribunal Federal, assinale o correto.
- A) É considerada discriminatória qualquer exigência de ordem etária para efeito de ingresso no serviço público.
 - B) As violações aos direitos fundamentais são praticadas apenas no âmbito das relações entre o cidadão e o Estado.
 - C) Alguns direitos fundamentais, como o direito à vida, têm caráter absoluto.
 - D) Os direitos fundamentais não têm caráter absoluto.
- 22.** Segundo a jurisprudência do Supremo Tribunal Federal, assinale o correto.
- A) Em se tratando de mandado de segurança coletivo impetrado por sindicato, é indevida a exigência de um ano de constituição e funcionamento, porquanto esta restrição destina-se apenas às associações.
 - B) O direito adquirido é oponível à mudança de regime jurídico de servidor público.
 - C) A gratuidade do registro civil de nascimento e do assento de óbito deve ser reconhecida, tão-somente, aos pobres.
 - D) A aplicação do Princípio da Verdade Real permite que, em ação de investigação de paternidade, o réu seja obrigado à coleta de material para o exame de DNA.
- 23.** Em relação aos direitos políticos previstos na Constituição Federal, assinale o correto.
- A) O alistamento eleitoral e o voto são obrigatórios para os maiores de dezesseis anos.
 - B) O alistamento eleitoral é obrigatório para os analfabetos, sendo o voto facultativo a estes.
 - C) O alistamento eleitoral e o voto são facultativos para os analfabetos.
 - D) O alistamento eleitoral é facultativo para os menores de dezoito anos.
- 24.** Em relação aos direitos e garantias constitucionais, segundo a jurisprudência do Supremo Tribunal Federal, assinale o correto.

- A) Só é lícito o uso de algemas em caso de resistência e de fundado receio de fuga ou de perigo à integridade física própria ou alheia, por parte do preso ou de terceiros, justificada a excepcionalidade por escrito, sob pena de responsabilidade disciplinar, civil e penal do agente ou da autoridade e de nulidade da prisão ou do ato processual a que se refere, sem prejuízo da responsabilidade civil do Estado.
- B) O sigilo bancário, espécie de direito à privacidade, protegido pela Constituição de 1988, é absoluto, não devendo ceder diante de interesses privados ou políticos.
- C) O mandado de segurança é medida idônea para impugnar decisão judicial que autoriza a quebra de sigilos fiscal e bancário em procedimento criminal, uma vez que podem resultar em constrangimento à liberdade do investigado.
- D) É ilícita a gravação de conversa telefônica feita por um dos interlocutores, ou com sua autorização, sem ciência do outro, quando há investida criminoso deste último.
- 25.** Em relação aos direitos e garantias constitucionais, segundo a jurisprudência do Supremo Tribunal Federal, assinale o correto.
- A) A impetração de mandado de segurança coletivo por entidade de classe em favor dos associados depende da autorização destes.
- B) O direito de propriedade se reveste de caráter absoluto, pois, sobre ele, pesa grave hipoteca social.
- C) O direito de edificar é relativo, dado que condicionado à função social da propriedade.
- D) O Judiciário pode substituir a Administração na punição do servidor, podendo determinar a esta, em cumprimento ao princípio da proporcionalidade, a aplicação de pena menos severa, compatível com a falta cometida e a previsão legal.
- 26.** Em relação aos direitos e garantias constitucionais, segundo a jurisprudência do Supremo Tribunal Federal, assinale o correto.
- A) A extradição somente será deferida pelo Supremo Tribunal Federal, tratando-se de fatos delituosos puníveis com prisão perpétua, se o Estado requerente assumir, formalmente, quanto a ela, perante o Governo brasileiro, o compromisso de comutá-la em pena não superior à duração máxima admitida na lei penal do Brasil.
- B) Impede a extradição a circunstância de ser o extraditando casado com brasileira ou ter filho brasileiro.
- C) O brasileiro nato pode ser extraditado pelo Brasil caso cometa crimes contra a humanidade.
- D) A garantia do direito adquirido impede a edição, pelo Estado, de norma retroativa em benefício do particular.
- 27.** Em relação aos direitos e garantias constitucionais, segundo a jurisprudência do Supremo Tribunal Federal, analise as afirmações a seguir.
- I. O princípio do devido processo legal, de acordo com o texto constitucional, refere-se apenas aos procedimentos judiciais.
- II. Em face da Constituição da República, o direito adquirido deve ser respeitado por qualquer espécie normativa, inclusive Emendas Constitucionais.
- III. Os tratados e as convenções internacionais ingressam no direito brasileiro sempre com força normativa equivalente às emendas constitucionais.
- É correto o que se afirma apenas em
- A) I.
- B) II.
- C) I e III.
- D) II e III.
- 28.** Em relação aos direitos de nacionalidade previstos na Constituição, assinale o correto.
- A) A Constituição Federal não admite a perda de nacionalidade do brasileiro nato.
- B) É privativo de brasileiro nato o cargo de ministro dos tribunais superiores.
- C) São brasileiros natos os nascidos no estrangeiro de pai brasileiro ou de mãe brasileira, desde que sejam registrados em repartição brasileira competente ou venham a residir na República Federativa do Brasil e optem, em qualquer tempo, pela nacionalidade brasileira.
- D) Será declarada a perda da nacionalidade do brasileiro que tiver cancelada sua naturalização, por sentença judicial, em virtude de atividade nociva ao interesse nacional.

29. Em relação aos direitos e garantias constitucionais, assinale o correto.

- A) Nos termos da Constituição de 1988, as normas definidoras de direitos fundamentais dependem sempre de regulamentação infra-constitucional para se tornarem aplicáveis.
- B) Os direitos e garantias expressos na Constituição excluem outros decorrentes dos tratados internacionais em que a República Federativa do Brasil seja parte.
- C) Os tratados e convenções internacionais sobre direitos humanos que forem aprovados, em cada Casa do Congresso Nacional, em dois turnos, por maioria absoluta dos votos dos respectivos membros, serão equivalentes às emendas constitucionais.
- D) O Brasil se submete à jurisdição de Tribunal Penal Internacional a cuja criação tenha manifestado adesão.

30. Em relação a normas constitucionais relativas à administração pública e aos servidores públicos, segundo a jurisprudência do Supremo Tribunal Federal, assinale o correto.

- A) O limite de idade para a inscrição em concurso público só se legitima em face da Constituição, quando possa ser justificado pela natureza das atribuições do cargo a ser preenchido.
- B) Em face do princípio da legalidade, não pode a Administração Pública, mesmo que não concluído e homologado o concurso público, alterar as condições do certame constantes do respectivo edital.
- C) É legítima a limitação de idade apenas em edital de concurso, pois este tem o poder de suprir a exigência constitucional de que tal requisito seja estabelecido por lei.
- D) Em face do princípio da eficiência, a habilitação legal para o exercício do cargo deve ser exigida no momento da inscrição para o concurso.

DIREITO ADMINISTRATIVO

31. Em relação aos Princípios da Administração Pública, é correto afirmar, EXCETO:

- A) Ao contrário dos particulares, que podem fazer tudo aquilo que a lei não veda, pelo princípio da legalidade, a Administração só pode realizar o que lhe é expressamente autorizado em lei.
- B) Pelo princípio da finalidade, não se admite outro objetivo para o ato administrativo que não o interesse público.

- C) O princípio da publicidade impõe a publicação, em jornais oficiais, de todos os atos da Administração.
- D) O princípio da legalidade impede que a Administração crie direitos de qualquer espécie mediante ato administrativo.

32. Em relação ao abuso de poder, é correto afirmar, EXCETO:

- A) Ocorre desvio de poder quando o agente busca uma finalidade, ainda que de interesse público, alheia à categoria do ato que utilizou.
- B) Ocorre excesso de poder quando o agente atua fora dos limites de sua competência administrativa.
- C) Nem sempre o ato será viciado por não manter relação adequada com a finalidade em vista da qual poderia ser praticado, especialmente quando não há por parte do agente uma intenção inadequada.
- D) Pela própria natureza do fato em si, o abuso de poder se configura como ilegalidade.

33. Em relação aos poderes administrativos é correto afirmar, EXCETO:

- A) O poder disciplinar pode alcançar particulares, desde que vinculados ao Poder Público mediante contratos.
- B) No âmbito do poder hierárquico, insere-se a faculdade de revogar-se atos de órgãos inferiores, considerados inconvenientes, de ofício ou por provocação.
- C) A regra quanto à avocação de competências determina a sua possibilidade, desde que a competência a ser avocada não seja privativa do órgão subordinado.
- D) O poder de polícia administrativa pode se dar em diversas gradações, finalizando, em todas as situações, com a auto-executoriedade, pela qual o administrado é materialmente compelido a cumprir a determinação administrativa.

34. Em relação ao poder de polícia, é correto afirmar, EXCETO:

- A) São atributos do poder de polícia a discricionariedade, a auto-executoriedade e a coercibilidade.
- B) A polícia administrativa confunde-se com a polícia judiciária, voltada para a preparação da função jurisdicional penal.

- C) Se o administrador, no exercício do poder de polícia, ultrapassa o permitido em lei, incidirá em abuso de poder, corrigível pelo particular na via judicial.
- D) O atributo da auto-executoriedade do poder de polícia obsta que o particular que teve seus direitos violados pela Administração busque a reparação na via judicial.

35. O regime jurídico, típico da Administração Pública, denominado estatutário, caracteriza-se por ser

- A) de direito público, de natureza legal e unilateral.
- B) de direito público, de natureza contratual e unilateral.
- C) de direito privado, de natureza contratual e bilateral.
- D) de direito público, de natureza legal e bilateral.

DIREITO PENAL E PROCESSUAL PENAL

36. Em relação à imputabilidade penal, é correto afirmar, EXCETO:

- A) Os menores de 18 (dezoito) anos são penalmente inimputáveis, ficando sujeitos às normas estabelecidas na legislação especial.
- B) Excluem a imputabilidade penal a paixão e a embriaguez involuntária.
- C) É isento de pena o agente que, por embriaguez completa, proveniente de caso fortuito ou força maior, era, ao tempo da ação ou da omissão, inteiramente incapaz de entender o caráter ilícito do fato ou de determinar-se de acordo com esse entendimento.
- D) A pena pode ser reduzida de um a dois terços, se o agente, por embriaguez, proveniente de caso fortuito ou força maior, não possuía, ao tempo da ação ou da omissão, a plena capacidade de entender o caráter ilícito do fato ou de determinar-se de acordo com esse entendimento.

37. Em relação ao concurso de pessoas, é correto afirmar, EXCETO:

- A) Quem, de qualquer modo, concorre para o crime incide nas penas a este cominadas, independentemente de sua culpabilidade.
- B) Se algum dos concorrentes quis participar de crime menos grave, ser-lhe-á aplicada a pena deste; essa pena será aumentada até metade, na hipótese de ter sido previsível o resultado mais grave.
- C) O ajuste, a determinação ou instigação e o auxílio, salvo disposição expressa em contrário, não são puníveis, se o crime não chega, pelo menos, a ser tentado.
- D) Não se comunicam as circunstâncias e as condições de caráter pessoal, salvo quando elementares do crime.

38. Com relação ao inquérito policial, considerando a legislação pertinente, a doutrina e a jurisprudência do STJ, assinale o correto.

- A) Quando se trata de ação penal privada, a autoridade policial pode tomar a iniciativa para instauração do inquérito policial se tiver presenciado o crime.
- B) O inquérito policial tem natureza de peça informativa, de procedimento contraditório, e contém o resultado das investigações.
- C) Qualquer pessoa do povo que tiver conhecimento da existência de infração penal em que caiba ação pública poderá, verbalmente ou por escrito, comunicá-la à autoridade policial, e esta, verificada a procedência das informações, mandará instaurar inquérito.
- D) Nos crimes de ação pública o inquérito policial somente poderá ser iniciado de ofício ou mediante requisição da autoridade judiciária ou do Ministério Público.

39. Considerando os crimes contra a administração pública, assinale o correto.

- A) Considera-se funcionário público, para os efeitos penais, somente aquele que, embora transitoriamente, recebe remuneração dos cofres públicos.
- B) O funcionário público que exige, para si ou para outrem, direta ou indiretamente, ainda que fora da função, ou antes de assumi-la, mas em razão dela, vantagem indevida, tendo em vista a defesa de interesses de particulares, comete o crime de advocacia administrativa.

- C) O funcionário público que solicitar ou receber, para si ou para outrem, direta ou indiretamente, ainda que fora da função ou antes de assumi-la, mas em razão dela, vantagem indevida ou aceitar promessa de tal vantagem comete o crime de corrupção passiva.
- D) O funcionário público que, direta ou indiretamente, defende interesse privado perante a administração pública, valendo-se da qualidade de funcionário, comete o crime de prevaricação.

40. Com relação às provas, considerando a legislação pertinente, assinale o correto.

- A) Quando a infração deixar vestígios, será dispensável o exame de corpo de delito, direto ou indireto, podendo ser suprido pela confissão do acusado.
- B) Nos casos de morte violenta, não bastará o simples exame externo do cadáver, mesmo quando não houver infração penal que apurar, ou quando as lesões externas permitirem precisar a causa da morte e não houver necessidade de exame interno para a verificação de alguma circunstância relevante.
- C) O juiz formará sua convicção pela livre apreciação da prova produzida no inquérito policial.
- D) São inadmissíveis, devendo ser desentranhadas do processo, as provas ilícitas, assim entendidas as obtidas em violação a normas constitucionais ou legais. Além delas, são inadmissíveis as provas derivadas das ilícitas, salvo quando não evidenciado o nexo de causalidade entre umas e outras, ou quando as derivadas puderem ser obtidas por uma fonte independente das primeiras.

LEGISLAÇÃO BRASILEIRA DE TRÂNSITO

41. Para a realização da atividade operacional da AMC, deve o agente de trânsito conhecer a finalidade do Sistema Nacional de Trânsito, de acordo com o que está estabelecido no Artigo 5º do CTB, uma vez que este se aplica a todo o contexto nacional. Portanto, está sob a responsabilidade do SNT o exercício das atividades de:

- A) Planejamento, administração, normatização, pesquisa, registro e licenciamento de veículos formação, habilitação e reciclagem de condutores, educação, engenharia, operação do sistema viário, policiamento, fiscalização, julgamento de infrações e de recursos e aplicação de penalidades.
- B) Planejamento operacional, legislação, registro e licenciamento de veículos, apreensão, retenção e guarda em depósito de veículos, policiamento, fiscalização de infrações e aplicação de multas.
- C) Administração e normatização das situações de trânsito, aspectos burocráticos para pesquisa de condições para registro e licenciamento de veículos, fiscalização, julgamento de infratores e de recursos de penalidades.
- D) Administração, planejamento, normatização, formação, habilitação e reciclagem de condutores, educação, engenharia, operação do sistema viário, policiamento e fiscalização.

42. Um agente de trânsito realiza sua atividade de fiscalização em várias situações na cidade de Fortaleza e intervém em circunstâncias urbanas de trânsito, em sua rotina operacional. Sobre as vias terrestres do território nacional, abertas à circulação, e de acordo com o que está estabelecido no capítulo I do Código de Trânsito Brasileiro (CTB), em seu Artigo 2º, assinale o correto.

- A) São vias terrestres urbanas e rurais as ruas e avenidas de forma específica, não cabendo a outros segmentos viários a mesma classificação.
- B) As praias abertas à circulação pública e as vias internas pertencentes aos condomínios constituídos por unidades autônomas são consideradas vias terrestres.
- C) Os logradouros, os caminhos e as passagens não se enquadram como vias terrestres com uso regulamentado pelo órgão ou entidade com circunscrição sobre eles.
- D) Consideram-se trânsito em vias terrestres os movimentos de pessoas e veículos em situação de fiscalização por agente da autoridade de trânsito.

43. As Câmaras Temáticas, órgãos técnicos vinculados ao CONTRAN, são integradas por especialistas e têm como objetivo estudar e oferecer sugestões e embasamento técnico sobre assuntos específicos para decisões daquele colegiado. Assinale a opção na qual encontramos integrantes que participam da constituição de cada Câmara.

- A) Especialistas em trânsito, com cursos de especialização reconhecidos pelo MEC e ministrados em universidades de diversos estados do país.
- B) Dois representantes de cada Estado e um dos Municípios participantes.
- C) Cinco representantes indicados por um dirigente coordenador máximo do Sistema Nacional de Trânsito.
- D) Especialistas, representantes de órgãos e entidades executivas da União, dos Estados, ou do Distrito Federal e dos Municípios, em igual número, dentre outros.
- 44.** Para o cumprimento de suas atribuições, o agente de trânsito depara-se com situações subjetivas, cuja interpretação depende do conhecimento e do entendimento preciso das competências que se encontram previstas no CTB.
- Considere os seguintes deveres apontados nos itens a seguir:
- I.** Cumprir e fazer cumprir a legislação e as normas de trânsito, no âmbito de suas atribuições.
- II.** Planejar, projetar, regulamentar e operar o trânsito de veículos, de pedestres e de animais, e promover o desenvolvimento da circulação e da segurança de ciclistas.
- III.** Executar a fiscalização de trânsito, autuar, aplicar as penalidades de advertência, por escrito, e ainda as multas e medidas administrativas cabíveis, notificando os infratores e arrecadando as multas que aplicar.
- IV.** Fiscalizar, autuar, aplicar as penalidades e medidas administrativas cabíveis, relativas a infrações por excesso de peso, dimensões e lotação dos veículos, bem como notificar e arrecadar as multas que aplicar.
- V.** Fiscalizar o cumprimento da norma contida no art. 95, aplicando as penalidades e arrecadando as multas nele previstas.
- Nos Municípios, no âmbito de sua circunscrição, são deveres do órgão executivo
- A) apenas os listados nos itens I, II e III.
- B) apenas os listados nos itens I, II e VI.
- C) apenas os listados nos itens II, IV e V.
- D) todos os cinco listados nos itens indicados.
- 45.** De acordo com as normas gerais de circulação e conduta, conforme está estabelecido no Artigo 26 do CTB, os usuários das vias terrestres devem
- A) abster-se de todo ato que possa constituir perigo ou obstáculo para o trânsito de veículos, de pessoas ou de animais, ou ainda causar danos a propriedades públicas ou privadas.
- B) observar a situação de pavimentação das vias urbanas, adotando o procedimento de informar ao órgão competente o dano existente.
- C) andar sempre pelo lado direito, a fim de resguardar o direito de passagem de outros, qualquer que seja sua condição de usuário.
- D) informar previamente a intenção de percurso, usando para isso os meios disponíveis e as condições propícias para a informação precisa e adequada à condição de transeuntes.
- 46.** Em uma situação hipotética, na qual um agente de trânsito realiza fiscalização numa via em que a pista de rolamento comporta várias faixas de circulação no mesmo sentido, sua atenção volta-se para os veículos mais lentos e de maior porte, atentando para o que está previsto no Código de Trânsito Brasileiro. Para esta situação, assinale o correto.
- A) São as faixas da direita destinadas ao deslocamento desses veículos.
- B) Quando não houver faixa especial a eles destinada, pode-se usar qualquer faixa, desde que não comprometa a segurança dos usuários que andam a pé.
- C) São as faixas da esquerda, destinadas ao deslocamento dos veículos de passageiros.
- D) Quando não houver faixa especial, entende-se que há a proibição de circulação para veículos dessa natureza.
- 47.** Nas situações de fiscalização com um grande fluxo de veículos, de tipos diversos, o agente de trânsito precisa atentar para as situações em que a segurança das pessoas pode ficar mais vulnerável. Para isso, o agente deve observar se o condutor que tenha o propósito de ultrapassar um veículo de transporte coletivo que esteja parado, efetuando embarque ou desembarque de passageiros, adota procedimentos que corroborem com o propósito da segurança. Os procedimentos, previstos no Artigo 31 do CTB, são:
- A) buzinar para alertar o condutor do veículo de transporte coletivo sobre a sua intenção de ultrapassagem e efetuar a ultrapassagem.
- B) parar o veículo e só reiniciar o deslocamento após a saída do veículo de transporte coletivo.
- C) reduzir a velocidade, dirigindo com atenção redobrada ou parar o veículo com vistas à segurança dos pedestres.
- D) buzinar e avançar antes que qualquer passageiro tenha desembarcado do veículo.

- 48.** Das situações previstas para a realização de retorno nas vias urbanas, o agente de trânsito deve observar o que consta no Artigo 39 do Código de Trânsito Brasileiro, a fim de fiscalizar essa operação, sendo ela permitida
- A) quando o condutor escolhe o local com bom senso e, principalmente, identificando a oportunidade adequada.
 - B) em qualquer lugar que o condutor julgar oportuno no momento da operação.
 - C) se não for horário de pico, observando-se as características da via e o fluxo de veículos.
 - D) analisando-se as condições meteorológicas e se a movimentação de pedestres e ciclistas permite.
- 49.** Em uma situação de fiscalização de rotina, os agentes de trânsito da Autarquia Municipal de Trânsito, Serviços Públicos e de Cidadania (AMC) se deparam com um veículo imobilizado na via por causa de uma pane. Além do auxílio, decidem também realizar a autuação do veículo. Qual das opções a seguir traz um motivo plausível para essa autuação?
- A) O veículo está com um pneu furado.
 - B) O veículo não utiliza o pisca-alerta.
 - C) O condutor apresenta sinais de nervosismo.
 - D) O condutor não tem uma caixa de primeiros socorros.
- 50.** Segundo o Artigo 45 do CTB, mesmo que a indicação luminosa do semáforo lhe seja favorável, nenhum condutor pode entrar em uma interseção
- A) quando há indicação de alternância para a luz amarela.
 - B) logo que a luz verde surge.
 - C) ao visualizar veículos pesados vindo na direção contrária, mesmo que o sinal vermelho seja indicado para eles.
 - D) se houver possibilidade de ser obrigado a imobilizar o veículo na área do cruzamento, obstruindo ou impedindo a passagem do trânsito transversal.
- 51.** A Autarquia Municipal de Trânsito, Serviços Públicos e de Cidadania de Fortaleza (AMC), por meio de sua Divisão de Operação e Fiscalização (Diofi), preparou uma operação especial para ordenar o tráfego durante a festa de Nossa Senhora de Fátima. Havia uma preocupação com o embarque e desembarque de passageiros, pois nestas situações
- A) eles não devem abrir a porta do veículo, deixá-la aberta ou descer do veículo sem antes se certificarem de que isso não constitui perigo.
 - B) o embarque e o desembarque devem ocorrer sempre do lado da calçada, inclusive para o condutor.
 - C) não é permitido realizá-los em locais com grande aglomeração de pessoas em eventos públicos, como a situação descrita.
 - D) muitos veículos devem estacionar em fila dupla para evitar grandes deslocamentos a pé, o que traria riscos de acidentes.
- 52.** A velocidade máxima permitida para a via é indicada por meio de sinalização, obedecidas características técnicas e condições de trânsito. Onde não existir sinalização regulamentadora, nas vias urbanas, a velocidade máxima será de
- A) oitenta quilômetros por hora, nas vias arteriais.
 - B) sessenta quilômetros por hora, nas vias de trânsito rápido.
 - C) quarenta quilômetros por hora, nas vias coletoras.
 - D) trinta quilômetros por hora, nas vias desprovidas de pavimentação.
- 53.** O Artigo 70 do Código de Trânsito Brasileiro prevê uma exceção à prioridade de passagem às pessoas que atravessem a via sobre as faixas delimitadas. Assinale a opção que contém a situação que representa esta exceção.
- A) Em locais de trânsito rápido.
 - B) Nas proximidades de passarelas.
 - C) Em locais onde é proibido o trânsito de pessoas.
 - D) Nos locais com sinalização semafórica.
- 54.** Estabelecer campanha nacional, mediante proposta do CONTRAN, esclarecendo condutas a serem adotadas nos primeiros socorros em caso de acidente de trânsito, no âmbito da educação para o trânsito, cabe ao Ministério
- A) da Saúde.
 - B) da Educação e Cultura.
 - C) dos Transportes.
 - D) da Justiça.

- 55.** Historicamente, associa-se o desenvolvimento da sinalização viária no espaço urbano à iniciativa privada, com o freqüente uso da publicidade. Trata-se de uma parceria entre a iniciativa privada e o poder público. No entanto, o CTB, em seu Artigo 82, proíbe a afixação de publicidade, inscrições, legendas e símbolos que não se relacionem com a mensagem da sinalização, nesse caso, especificamente,
- A) nos mobiliários urbanos.
 - B) em lixeiras, cobertura para ponto de ônibus e locais de concentração pública.
 - C) nas placas com o nome dos logradouros.
 - D) sobre a sinalização de trânsito e respectivos suportes.
- 56.** No Anexo I do Código de Trânsito Brasileiro está estabelecido o conceito de sinais que ajuda a entender a pluralidade comunicacional que eles oferecem ao trânsito. Assinale a opção que contempla a classificação completa e correta dos sinais de trânsito, apresentada no Artigo 87 do CTB.
- A) Verticais, horizontais, luminosos, sonoros e gestuais.
 - B) Verticais, horizontais, dispositivos de sinalização auxiliar, luminosos, sonoros, gestuais e elétricos.
 - C) Verticais, horizontais, dispositivos de sinalização auxiliar, luminosos, sonoros e gestos do agente de trânsito e do condutor.
 - D) Verticais, horizontais, espaciais, luminosos, sonoros, elétricos e gestos do agente de trânsito.
- 57.** Considerando-se a ordem de prevalência da sinalização, assinale o correto.
- A) As ordens do agente de trânsito prevalecem sobre as normas de circulação e outros sinais.
 - B) Os sinais prevalecem sobre as indicações semaforicas.
 - C) As indicações dos sinais prevalecem sobre as ordens do agente de trânsito.
 - D) As indicações do semáforo prevalecem sobre as ordens do agente de trânsito.
- 58.** O agente de trânsito, ao preencher o auto de infração, deve inscrever dados sobre o veículo, considerando-se a sua classificação. Em uma das opções a seguir, temos uma indicação correta dessa classificação com uma exemplificação correspondente. Escolha essa opção.
- A) Quanto à tração: automotor e de passageiros.
 - B) Quanto à espécie: de passageiros e de competição.
 - C) Quanto à espécie: de passageiros e de representação diplomática.
 - D) Quanto à categoria: reboque e elétrico.
- 59.** A Carteira de Motorista ou Habilitação é documento necessário para dirigir veículos motorizados. Existem cinco categorias de motoristas, regidas pelo Código de Trânsito e cabe ao agente de trânsito verificar a adequação da categoria ao veículo conduzido no momento da abordagem. Em uma eventual situação de fiscalização, suponhamos que o agente de trânsito se depara com um condutor estrangeiro em automóvel, portando uma habilitação obtida em outro país. Como ele deve proceder?
- A) Verificar se a habilitação do condutor corresponde à Categoria E, pois como ela permite a condução de combinação de veículos em que a unidade tratora se enquadre nas Categorias B, C ou D, inclusive trailer, seria então a condição necessária para o condutor dirigir no país.
 - B) Recorrer às condições estabelecidas em convenções e acordos internacionais e às normas do CONTRAN, pois não se aplica o entendimento previsto no Artigo 143 do CTB que estabelece a gradação das categorias de A a E.
 - C) Analisar se a habilitação corresponde à categoria B, o que permite que o condutor de veículo motorizado, não abrangido pela categoria A, cujo peso bruto total não exceda a três mil e quinhentos quilogramas e cuja lotação não exceda a oito lugares, excluído o do motorista, conduza automóvel.
 - D) Conduzir o estrangeiro à Polícia Federal para que se possa analisar o passaporte e uma possível autorização para dirigir no Brasil.
- 60.** Em caso de acidente grave, o condutor nele envolvido poderá ser submetido aos exames exigidos no CTB, sendo
- A) assegurada ampla defesa ao condutor.
 - B) necessário, no momento do acidente, identificar o culpado.
 - C) apreendido o documento de habilitação até 30 dias após o ocorrido.
 - D) dispensado qualquer outro procedimento complementar.