



CONCURSO PÚBLICO

Edital n. 01/2008

AGENTE MUNICIPAL DE TRÂNSITO

Código 202

► Língua Portuguesa

INSTRUÇÃO: As questões de 1 a 10 relacionam-se com o texto abaixo. Leia-o com atenção antes de responder a elas.

O QUE OS BICHOS PENSAM?

“**Nós subestimamos** a capacidade dos animais por muito tempo”, diz Irene Pepperberg, pesquisadora da Universidade Brandeis, nos Estados Unidos, uma das pioneiras no estudo da inteligência animal. [...]

5 As pesquisas causaram entusiasmo na década de 1970, mas logo os pesquisadores descobriram que os animais eram apenas bons aprendizes. E que tinham uma grande capacidade para se comunicar. Porém, nunca poderiam aprender a usar as palavras como os seres humanos. Talvez falte ao cérebro deles aquilo que nos faz capazes de ter linguagem (e que até hoje a ciência não sabe exatamente o que é). [...]

10 É por isso que um cachorro, uma criatura mais distante do ser humano na escala evolutiva, embasbacou cientistas. Há quatro anos, o cão Rico, da Alemanha, deu indícios de que talvez as bases do tipo de raciocínio que usamos para aprender a linguagem também tenham surgido em outras espécies. Rico, um border collie, usava o mesmo processo mental que as crianças humanas para aprender palavras
15 novas. O dono apresentava a ele vários brinquedos, entre os quais apenas um era novidade. E pedia para que o cão pegasse justamente o objeto desconhecido. Rico inferia que aquele som novo só podia corresponder ao brinquedo que ainda não tinha nome. Assim ele aprendeu mais de 200 palavras.

20 “Por enquanto, só encontramos essa habilidade em um único cão”, diz Juliane Kaminski, pesquisadora do Max Planck Institute, o centro alemão que estudou Rico. “Mas já é suficiente para dizer que essa técnica de aprendizado não é exclusiva dos humanos.” Rico morreu aos 12 anos, no ano passado. O significado de seu talento ainda gera discussão. Há quem afirme que o cachorro não tinha nenhuma técnica inata para associar sons e objetos. Apenas teria uma grande capacidade de
25 raciocínio, adaptado para aquela tarefa.

As habilidades de Rico podem nos fazer considerar a maneira como tratamos os animais. Mas nenhuma outra capacidade tem tanto potencial para elevar o *status* dos bichos entre os seres humanos quanto a consciência. Admitir que um animal é capaz de reconhecer sua individualidade e de entender seu papel em um ambiente

30 significa mudar a forma como seres humanos sempre usaram os animais. Como continuar abatendo bois para comer? Como sacrificar macacos para testar remédios em laboratórios? Nenhuma pesquisa provou que os animais têm nosso nível de consciência, mas estudos sugerem que eles têm algum tipo de entendimento sobre a própria identidade.

BUSCATO, Marcela. *EPOCA*, 4 ago. 2008. (Texto adaptado)

Questão 1

“Nós subestimamos a capacidade dos animais por muito tempo.” (linha 1)

A leitura do texto permite considerar que a afirmação contida nessa frase **NÃO** está respaldada por

- A) conclusões fortuitas.
- B) exemplificações claras.
- C) hipóteses fundamentadas.
- D) inferências plausíveis.

Questão 2

“Talvez falte ao cérebro deles (dos animais) aquilo que nos faz capazes de ter linguagem [...]” (linhas 7-8)

É **CORRETO** afirmar que essa frase oferece, para a frase introdutória do texto, uma

- A) alternativa.
- B) constatação.
- C) contestação.
- D) justificativa.

Questão 3

“[...] talvez as bases do tipo de raciocínio que usamos para aprender a linguagem também tenham surgido em outras espécies.” (linhas 12-13)

Tendo em vista argumentos expostos no texto, é adequado afirmar que a suposição contida nessa frase é

- A) constrangedora.
- B) estranha.
- C) imprudente.
- D) legítima.

Questão 4

“Nenhuma pesquisa provou que os animais têm o nosso nível de consciência, [...]” (linhas 32-33)

O que está explícito nessa frase permite considerar que as dúvidas relativas à verdadeira natureza dos animais encontram espaço em

- A) atividades científicas.
- B) intuições de cientistas.
- C) pareceres individuais.
- D) saberes do senso comum.

Questão 5

“[...] mas estudos sugerem que eles (os animais) têm algum tipo de entendimento sobre a própria identidade.” (linhas 33-34)

As informações contidas nessa frase levam à conclusão de que as novas afirmações a respeito da verdadeira natureza dos animais são

- A) inclinações sentimentais.
- B) incontestes equívocos.
- C) meras digressões.
- D) opiniões elaboradas.

Questão 6

“E pedia para que o cão pegasse justamente o objeto desconhecido.” (linha 16)

Nessa frase, o número de palavras polissílabas é de

- A) apenas uma palavra.
- B) duas palavras.
- C) três palavras.
- D) quatro palavras.

Questão 7

- I. “Rico inferia que aquele som novo só podia corresponder ao brinquedo que ainda não tinha nome.” (linhas 16-18)
- II. “Há quem afirme que o cachorro não tinha nenhuma técnica inata para associar sons a objetos.” (linhas 23-24)
- III. “Mas já é suficiente para dizer que essa técnica de aprendizado não é exclusiva dos humanos.” (linhas 21-22)

Analisando-se as funções exercidas pelas palavras sublinhadas nessas frases, pode-se afirmar que, entre as quatro, há

- A) duas conjunções e dois pronomes relativos.
- B) três conjunções e um pronome relativo.
- C) quatro conjunções e nenhum pronome relativo.
- D) quatro pronomes relativos e nenhuma conjunção.

Questão 8

“Mas já é suficiente para dizer que essa técnica de aprendizado não é exclusiva dos humanos.” (linhas 21-22)

Na ordem em que aparecem, as palavras sublinhadas exercem, nessa frase, as funções de

- A) adjetivo, adjetivo, conjunção, adjetivo.
- B) adjetivo, substantivo, advérbio, substantivo.
- C) substantivo, adjetivo, advérbio, adjetivo.
- D) substantivo, substantivo, conjunção, substantivo.

Questão 9

“[...] talvez as bases do tipo de raciocínio que usamos para aprender a linguagem também tenham surgido em outras espécies.” (linhas 12-13)

As duas formas verbais sublinhadas nessa frase estão conjugadas igualmente apenas em

- A) modo.
- B) número.
- C) pessoa.
- D) tempo.

Questão 10

“Mas nenhuma outra capacidade tem tanto potencial para elevar o status dos bichos entre os seres humanos quanto a consciência.” (linhas 27-28)

Na ordem em que aparecem, as expressões sublinhadas exercem, nessa frase, as funções de

- A) objeto direto, objeto direto, objeto direto, objeto indireto.
- B) objeto direto, sujeito, sujeito, objeto indireto.
- C) sujeito, objeto direto, sujeito, adjunto adverbial.
- D) sujeito, objeto direto, objeto direto, adjunto adverbial.

Matemática/Raciocínio Lógico

Questão 11

João é casado com Maria, tem quatro filhas e cada filha tem dois irmãos.

Nesse caso, o número de pessoas na família de João e Maria é

- A) 8
- B) 10
- C) 12
- D) 14

Questão 12

À vista um aparelho de TV custa R\$ 850,00. O pagamento poderá também ser feito em duas parcelas de R\$ 460,00, a primeira a ser paga no ato da compra e a segunda, 30 dias após a compra.

Nesse caso, é **CORRETO** afirmar que a taxa de juros aplicada pelo vendedor nessa transação

- A) é menor que 12%.
- B) está entre 12% e 15 %.
- C) está entre 15% e 17%.
- D) é maior que 17%.

Questão 13

Dois motociclistas partem, no mesmo instante, de Itabira a Monlevade, num percurso de ida e volta. O primeiro faz todo o percurso a 80 km/h, enquanto o segundo faz a ida a 100 km/h e a volta a 60 km/h.

Nesse caso, é **CORRETO** afirmar que

- A) o primeiro motociclista completa todo o percurso em primeiro lugar.
- B) o segundo motociclista completa todo o percurso em primeiro lugar.
- C) os dois motociclistas completam todo o percurso no mesmo tempo.
- D) não é possível prever quem chega primeiro, pois não foi dada a distância de Itabira a Monlevade.

Questão 14

Uma loja comercial lucrou, no primeiro ano de funcionamento, dois terços do capital investido na abertura do negócio. No segundo ano, o lucro foi 75% do que foi lucrado no primeiro ano. No terceiro ano, a loja teve um prejuízo de R\$ 38.625,00.

O balanço dos três primeiros anos de funcionamento mostra um resultado positivo de R\$ 278.060,00.

Nesse caso, é **CORRETO** afirmar que o capital investido na abertura da loja é

- A) menor que R\$ 261.000,00.
- B) entre R\$ 261.000,00 e R\$ 268.600,00.
- C) entre R\$ 268.600,00 e R\$ 272.800,00.
- D) maior que R\$ 272.800,00.

Questão 15

Considere uma tora de madeira de formato cilíndrico cuja circunferência mede 314 cm e cujo comprimento mede 6 metros
Deseja-se serrar essa tora de modo a obter uma viga de madeira de seção quadrada, com o mínimo de perda de madeira.

Nesse caso, o volume da viga obtida é de

- A) $0,75 \text{ m}^3$
- B) $1,50 \text{ m}^3$
- C) $2,25 \text{ m}^3$
- D) $3,00 \text{ m}^3$

Questão 16

Trinta e cinco por cento de vinte e cinco por cento de uma tonelada de gás natural, cuja densidade é de $0,70 \text{ kg/m}^3$, são suficientes para encher

- A) uma bateria de 8 botijões que comportam, cada um, 13 kg de gás.
- B) uma bateria de 2 botijões, que comportam, cada um, 45 kg de gás.
- C) uma bateria de 21 botijões, que comportam, cada um, 5 kg de gás.
- D) um tanque, que comporta 90 m^3 de gás.

Questão 17

Considere o seguinte gráfico que mostra a produção das indústrias **A** e **B**, em toneladas de produto, no período 2004 a 2007.

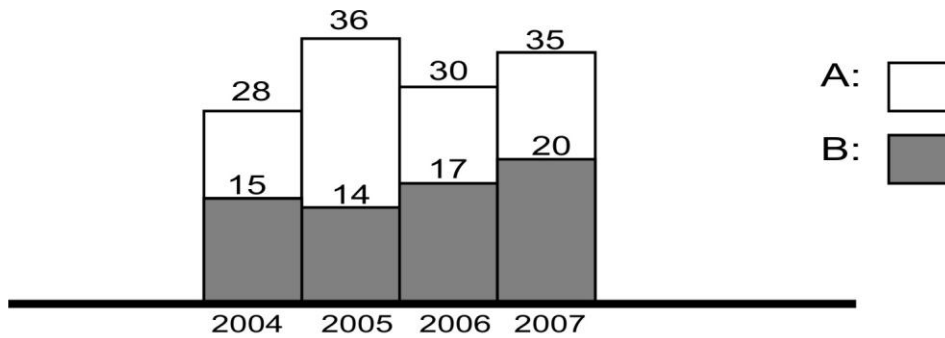

De acordo com as informações desse gráfico, é **INCORRETO** afirmar

- A) que a produção da indústria **B** cresceu linearmente nos três últimos anos.
- B) que, em 2006, a indústria **A** produziu menos de 90% em relação ao que produziu no ano anterior.
- C) que, em termos percentuais, a menor defasagem na produção das duas indústrias ocorreu em 2007.
- D) que o total produzido pela indústria **A**, em todo o período, foi cerca de 195% maior que o total produzido pela indústria **B** no mesmo período.

Questão 18

Pedro tem 28 anos e pesa 78 quilos. Seu irmão Paulo tem 36 anos e pesa 66 quilos. Ambos devem capinar um terreno e dividiram a tarefa na razão direta das respectivas idades e na razão inversa dos seus pesos.

Se Pedro capinou 250 m^2 , então a área total que os dois capinaram

- A) é menor que 520 m^2 .
- B) está entre 520 m^2 e 586 m^2 .
- C) está entre 586 m^2 e 630 m^2 .
- D) é maior que 630 m^2 .

Questão 19

Considere o seguinte gráfico.

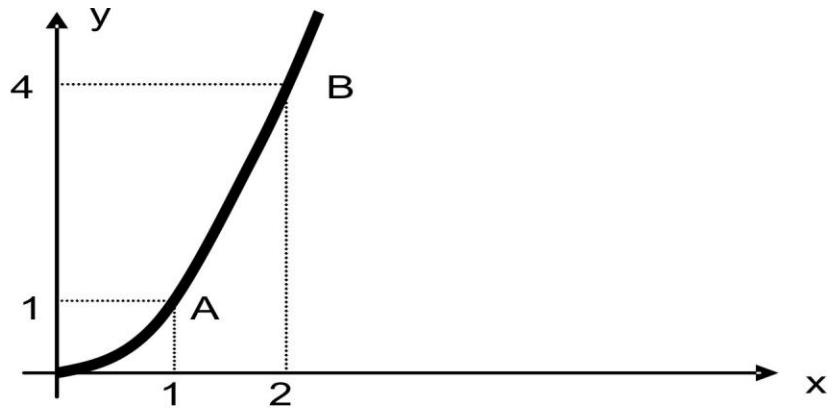

Ele mostra os dois primeiros pontos, **A** e **B**, de uma seqüência de pontos desse gráfico, em que as abscissas estão em progressão aritmética e as ordenadas estão em progressão geométrica.

Nesse caso, é **CORRETO** afirmar que a soma das coordenadas do oitavo ponto dessa seqüência é

- A) 4.104
- B) 16.384.
- C) 16.392.
- D) 65.544

Questão 20

Um número **X** foi somado a ambos os termos da fração $\frac{12}{27}$, de modo que a fração resultante ficou igual a $\frac{5}{6}$.

Nesse caso, é **CORRETO** afirmar que o número **X**

- A) é ímpar e múltiplo de 3.
- B) é par e múltiplo de 3.
- C) é divisor de 1331.
- D) não existe, pois nenhum número somado a ambos os termos da fração dada a transforma numa fração equivalente a $\frac{5}{6}$.

Conhecimentos Gerais

Questão 21

Leia a manchete.

“Hillary pede a Bush que boicote a abertura das Olimpíadas de Pequim”.

O êxito das Olimpíadas que se iniciaram em agosto pareceu, à época, ameaçado. É **CORRETO** afirmar que essa ameaça derivou do conflito entre

- A) a China e a Caxemira.
- B) a China e o Tibet.
- C) a China e os Estados Unidos da América.
- D) o Tibet e a Caxemira.

Questão 22

O governo Lula sofreu, em dezembro de 2007, uma das maiores derrotas ao longo de seus dois mandatos.

É **CORRETO** afirmar que essa derrota foi

- A) a rejeição do Senado da prorrogação da CPMF até 2011.
- B) a renúncia de Renan Calheiros à Presidência da Câmara.
- C) a saída do Brasil do grupo dos países mais ricos do mundo- G8.
- D) o rompimento das relações econômicas entre Brasil e Venezuela.

Questão 23

Entre as características da chamada Terceira Revolução Industrial, **NÃO** se inclui

- A) a economia de fontes de energia ou matérias-primas.
- B) a importância dos recursos naturais.
- C) a utilização de técnicas de biotecnologia.
- D) os avanços da informática e da robótica.

Questão 24

Uma das escolas de samba do Rio de Janeiro fez, no desfile de fevereiro de 2007, uma homenagem à saga dos negros da África do Sul.

Considerando-se a situação dos negros na África do Sul, especialmente entre 1948 e 1992, pode-se afirmar **CORRETAMENTE** que essa situação foi derivada

- A) da escravidão dos negros, enviados para os países colonizados pelos brancos.
- B) do *apartheid*, política segregacionista que excluía os negros da cidadania.
- C) do *Big Stick*, que significava a política de intensa violência contra os negros.
- D) do extermínio da etnia zulu, que ameaçava a hegemonia dos brancos no continente africano.

Questão 25

É **CORRETO** afirmar que A “Nova Ordem Mundial” tem como características, **EXCETO**

- A) o declínio do conceito de soberania nacional.
- B) a hegemonia do intervencionismo estatal.
- C) a presença de importantes atores estatais e não estatais.
- D) o surgimento de uma desterritorialização.

Questão 26

Em artigo publicado no jornal *Los Angeles Times*, em julho de 2000, o economista norte-americano Paul Samuelson proferiu a seguinte frase: “Economicamente, o mundo inteiro é interdependente e mais ainda do que em qualquer momento do passado”. Em outros termos, podemos dizer que, a partir dos anos 1980 e com mais evidência na década de 1990, a economia mundial ingressou num novo patamar de internacionalização.

A rigor, entretanto, não se pode dizer que exista uma economia inteiramente global [...] Isso porque continuam existindo barreiras significativas em alguns setores produtivos, regiões e países.

Barbosa, Alexandre de Freitas, *O mundo globalizado*. p. 39.

Entre os exemplos dessas barreiras significativas, **NÃO** se inclui

- A) a cobrança de uma tarifa de importação de quase 236% para o açúcar brasileiro.
- B) a limitação praticada pelo Japão do seu mercado para bancos internacionais.
- C) a proibição pelo Brasil de investidores externos no setor das telecomunicações.
- D) o subsídio da Europa de seus próprios produtores agrícolas.

Questão 27

Entre as características dos blocos regionais, **NÃO** se inclui

- A) a Área de livre-comércio, com ausência de barreiras tarifárias e não-tarifárias entre os países, como no Nafta.
- B) o Mercado comum que preconiza a livre circulação de trabalhadores, serviços e capitais, como no caso da União Européia.
- C) a União aduaneira ou tarifária que estabelece cotas de importações entre os países-membros com tarifas diferenciadas, como no Mercosul.
- D) a União econômica, que prevê uma moeda e um Banco Central únicos para os países do bloco, como acontece na União Européia.

Questão 28

Segundo Lúcia Hippolito, “o governo Lula parece se esquecer de que a classe média foi o diferencial para sua eleição. Cansada da arrogância tucana, das decepções do governo Fernando Henrique, por quem foi muito maltratada, a classe média brasileira abriu mão de seus temores e preconceitos e apoiou com entusiasmo uma mudança de governo”.

É **INCORRETO** afirmar que é uma postura impopular do governo Lula em relação à classe média

- A) a correção da tabela de Imposto de Renda da pessoa física, diminuindo a alíquota de 27,5% de desconto de imposto de renda.
- B) a necessidade de a classe média ter altos gastos em razão de o Estado não garantir saúde e educação abundante e de boa qualidade a todos os seus cidadãos.
- C) a Reforma da Previdência do setor público que cortou fundo nas expectativas de aposentadoria dos funcionários públicos.
- D) o aumento das taxas de desemprego, atingindo principalmente os portadores de diplomas universitários e de pós-graduação.

Questão 29

É **INCORRETO** afirmar que Vera da Silva Telles caracteriza a sociedade brasileira como uma sociedade em que

- A) coexiste a experiência democrática com a aceitação de práticas autoritárias.
- B) existe uma espantosa confusão entre direitos e privilégios.
- C) há extrema complexidade, contradições e ambivalência.
- D) se consolidam as fronteiras entre a conquista de direitos e o corporativismo.

Questão 30

“Francis Fukuyama, funcionário público do Departamento de Estado norte-americano, escreveu em outubro de 1989 um artigo – *The end of History?* [O fim da História?] – que desencadeou um intenso debate em todo o mundo e implica uma nova visão geopolítica”.

VESENTINI, *Novas geopolíticas*. p. 63.

É **CORRETO** afirmar que a tese de Fukuyama era a de que

- A) a democracia liberal tornou-se a única alternativa política após o fracasso do marxismo-leninismo.
- B) a irracionalidade tomaria conta das nações com o desenvolvimento de uma nova ordem mundial pós-socialista.
- C) a volta do planejamento econômico pós-Guerra Fria se estenderia às nações capitalistas.
- D) as guerras e os conflitos violentos, os choques econômicos e culturais teriam chegado ao fim com a queda do muro de Berlim.

Conhecimentos Específicos

Questão 31

Analise as seguintes afirmativas referentes a automóveis e a ônibus e assinale a que **NÃO** está em consonância com a realidade exposta por Jorge J. Okubaro em seu livro *O automóvel, um condenado?*

- A) Para a indústria automobilística, os grandes congestionamentos são decorrentes fundamentalmente da insuficiência de infra-estrutura viária.
- B) Nos países em desenvolvimento, a ação do poder público em favor do automóvel tem sido tão eficaz que, aos moradores das cidades, fica cada vez mais difícil viver sem um automóvel particular.
- C) Na lógica dos empresários de ônibus, nem sempre é melhor e mais lucrativo os veículos trafegarem lotados.
- D) No caso brasileiro, o padrão de distribuição de renda e o custo de expansão e de manutenção do sistema viário apontam para o estímulo à melhoria do transporte público como solução para o problema dos congestionamentos.

Questão 32

Analise as seguintes afirmativas referentes aos estudos de capacidade de vias, às características do tráfego e à legislação que regulamenta a sua operação, assinalando com **V** as **verdadeiras** e com **F** as **falsas**.

- () De acordo com o Código de Trânsito Brasileiro, as vias internas pertencentes aos condomínios constituídos por unidades autônomas e as praias abertas à circulação pública são também consideradas vias terrestres.
- () Os estudos de capacidade de vias requerem dados quanto ao espaçamento e ao intervalo entre os veículos.
- () Composição do tráfego é a medida, em porcentagem, dos diferentes tipos de veículos que formam a corrente de tráfego.
- () De acordo com o Código de Trânsito Brasileiro, onde não existir sinalização regulamentadora, a velocidade máxima nas estradas será de 60 (sessenta) quilômetros por hora.

Assinale a alternativa que apresenta a seqüência de letras **CORRETA**.

- A) (F) (F) (F) (F)
- B) (F) (V) (F) (V)
- C) (V) (F) (V) (F)
- D) (V) (V) (V) (V)

Questão 33

Analise as seguintes afirmativas concernentes ao Código de Trânsito Brasileiro e assinale a alternativa **INCORRETA**.

- A) Os sinais de trânsito classificam-se em: verticais, horizontais, dispositivos de sinalização auxiliar, luminosos, sonoros, gestos do agente de trânsito e gestos do condutor.
- B) As vias urbanas classificam-se em: vias de trânsito rápido, vias arteriais, vias coletoras, vias locais, ciclovias e vias para pedestres.
- C) Os veículos classificam-se, quanto à tração, em: automotor, elétrico, de propulsão humana, de tração animal, reboque ou semi-reboque.
- D) A velocidade mínima não poderá ser inferior à metade da velocidade máxima estabelecida, respeitadas as condições operacionais de trânsito e da via.

Questão 34

Analise as seguintes afirmativas referentes às características do tráfego e aos estudos de capacidade de vias operando sob a condição de fluxo ininterrupto, e assinale a alternativa **INCORRETA**.

- A) O Nível de Serviço A é caracterizado por baixos volumes de tráfego e condição de escoamento livre.
- B) No Nível de Serviço B, os condutores têm razoáveis condições de liberdade para escolher a velocidade e a faixa para circulação.
- C) No Nível de Serviço C, o fluxo ainda é estável, mas a velocidade e a liberdade de movimento são controladas pelas condições de tráfego.
- D) O Nível de Serviço D é caracterizado por baixas velocidades e fluxo instável, com paradas de duração momentânea.

Questão 35

Analise as seguintes afirmativas referentes a planejamento e operação de sistemas de ônibus e assinale a alternativa **INCORRETA**.

- A) Os terminais de integração estão normalmente localizados nas áreas centrais das cidades de modo a permitir a vinculação com linhas que trafegam em áreas afastadas de suas vias estruturais.
- B) Ruas exclusivas são aquelas fechadas para o tráfego de automóveis e utilizadas apenas pelo transporte público.
- C) Considera-se integração modal a logística operacional de transporte que resulta no transbordo planejado do passageiro para que ele conclua sua viagem em outro veículo.
- D) As faixas exclusivas resultam da separação de parte da via urbana para a circulação exclusiva dos ônibus, podendo ser operadas no sentido do tráfego, contra o sentido do tráfego e de maneira reversível.

Questão 36

De acordo com o Código de Trânsito Brasileiro – CTB –, no Capítulo III – Das Normas Gerais de Circulação e Conduta - todo condutor, ao efetuar a ultrapassagem, deverá

- A) indicar a manobra pretendida por meio de gesto convencional de braço, sem usar a luz indicadora de direção.
- B) aproximar-se do usuário ou usuários os quais ultrapassa, para realizar a manobra.
- C) retomar, após a efetivação da manobra, a faixa de trânsito de origem, acionando a luz indicadora de direção do veículo ou fazendo gesto convencional de braço, adotando os cuidados necessários para não pôr em perigo ou obstruir o trânsito dos veículos que ultrapassou.
- D) nenhuma das respostas acima está correta.

Questão 37

Ainda de acordo com o CTB, no Capítulo VI – Da Educação no Trânsito - a educação para o trânsito será promovida na pré-escola e nas escolas de 1º, 2º e 3º graus, por meio de planejamento e ações coordenadas entre os órgãos e entidades do Sistema Nacional de Trânsito e de Educação, da União, dos Estados, do Distrito Federal e dos Municípios, nas respectivas áreas de atuação.

Para a finalidade prevista nesse artigo, o Ministério da Educação e do Desporto, mediante proposta do CONTRAN e do Conselho de Reitores das Universidades Brasileiras, diretamente ou mediante convênio, promoverá

- A) a adoção, em todos os níveis de ensino, de um currículo único com conteúdo programático sobre segurança de trânsito.
- B) a adoção de conteúdos relativos à educação para o trânsito nas escolas de formação para policiais civis.
- C) a criação de uma divisão para levantamento e análise de dados estatísticos relativos ao trânsito.
- D) a elaboração de planos de redução de acidentes de trânsito junto aos núcleos interdisciplinares universitários de trânsito, com vistas à integração universidades-sociedade na área de trânsito.

Questão 38

No CTB, no Capítulo III - Das Normas Gerais de Circulação e Conduta - os veículos destinados a socorro de incêndio e salvamento, os de polícia, os de fiscalização e operação de trânsito e as ambulâncias, além de prioridade de trânsito, gozam de livre circulação, estacionamento e parada, quando em serviço de urgência e devidamente identificados por dispositivos regulamentares de alarme sonoro e iluminação vermelha intermitente, observadas determinadas disposições.

A esse respeito, assinale a alternativa **CORRETA**.

- A) Os pedestres, ao ouvir o alarme sonoro, deverão atravessar a via rapidamente, antes de o veículo passar pelo local.

- B) Quando os dispositivos estiverem acionados, indicando a proximidade dos veículos, todos os condutores deverão deixar livre a passagem pela faixa da esquerda, indo para a direita da via e parando, se necessário.
- C) O uso de dispositivos de alarme sonoro e de iluminação vermelha intermitente só poderá ocorrer quando não for serviço de urgência.
- D) A prioridade de passagem na via e no cruzamento deverá se dar com velocidade acelerada, mas com os devidos cuidados de segurança, obedecidas as demais normas deste Código.

Questão 39

No CTB, no Capítulo IX – Dos Veículos - quanto à tração, os veículos classificam-se em:

- A) automotor, elétrico, de propulsão humana, de tração animal.
- B) tração a gasolina e a gás.
- C) veículo simples e articulado.
- D) veículo rodoviário, ferroviário e aquático.

Questão 40

No CTB, no Capítulo III - Das Normas Gerais de Circulação e Conduta - quando veículos, transitando por fluxos que se cruzem, se aproximarem de local não sinalizado, terá preferência de passagem,

- A) no caso de rodovia, aquele que estiver circulando na faixa da esquerda.
- B) no caso de rotatória, aquele que estiver circulando por ela.
- C) nos demais casos, o que vier pela esquerda do condutor.
- D) aquele condutor que, primeiro, piscar os faróis do veículo.