

CARGO: TÉCNICO EM ATIVIDADES ADMINISTRATIVAS (M001)

TEXTO:

Um cão apenas

Subidos, de ânimo leve e descansado passo, os quarenta degraus do jardim – plantas em flor, de cada lado; borboletas incertas; salpicos de luz no granito – eis-me no patamar. E a meus pés, no áspero capacho de coco, à frescura da cal do pórtico, um cãozinho triste interrompe o seu sono, levanta a cabeça e fita-me. É um triste cãozinho doente, com todo o corpo ferido; gastas, as mechas brancas do pêlo; o olhar dorido e profundo, com esse lustro de lágrimas que há nos olhos das pessoas muito idosas. Com grande esforço acaba de levantar-se. Eu não lhe digo nada; não faço nenhum gesto. Envergonha-me haver interrompido o seu sono. Se ele estava feliz ali, eu não devia ter chegado. Já lhe faltavam tantas coisas, que ao menos dormisse: também os animais devem esquecer, enquanto dormem...

Ele, porém, levantava-se e olhava-me. Levantava-se com dificuldade dos enfermos graves: acomodando as pastas da frente, arrastando o resto do corpo, sempre com os olhos em mim, como à espera de uma palavra ou de um gesto. Mas eu não queria vexar nem oprimir. Gostaria de ocupar-me dele: chamar alguém, pedir-lhe que o examinasse, que receitasse, encaminhá-lo para um tratamento... Mas tudo é longe, meu Deus, tudo é tão longe. E era preciso passar. E ele estava na minha frente, inábil, como envergonhado de se achar tão sujo e doente, com o envelhecido olhar numa espécie de súplica.

Até o fim da vida guardarei seu olhar no meu coração. Até o fim da vida sentirei esta humana infelicidade de nem sempre poder socorrer, neste complexo mundo dos homens.

Então, o triste cãozinho reuniu todas as suas forças, atravessou o patamar, sem nenhuma dúvida sobre o caminho, como se fosse um visitante habitual, e começou a descer as escadas e suas rampas, com as plantas em flor de cada lado, as borboletas incertas, salpicos de luz no granito, até o limiar da entrada. Passou por entre as grades do portão, prosseguiu para o lado esquerdo, desapareceu.

Ele ia descendo como um velhinho andrajoso, esfarrapado, de cabeça baixa, sem firmeza e sem destino. Era, no entanto, uma forma de vida. Uma criatura deste mundo de criaturas inumeráveis. Esteve ao meu alcance; talvez tivesse fome e sede: e eu nada fiz por ele; amei-o, apenas, com uma caridade inútil, sem qualquer expressão concreta. Deixei-o partir, assim humilhado, e tão digno, no entanto: como alguém que respeitosa e humildemente pede desculpas de ter ocupado um lugar que não era seu.

Depois pensei que nós todos somos, um dia, esse cãozinho triste, à sombra de uma porta. E há o dono da casa, e a escada que descemos e a dignidade final da solidão.

(Cecília Meireles, Crônicas, 1965)

01) Sobre o texto, é correto afirmar:

- A) Predomina a descrição/narração.
- B) Destaca a insensibilidade da autora.
- C) Apresenta uma ironia àqueles que se comovem com o sofrimento.
- D) É técnico com algumas descrições.
- E) Mostra o sofrimento das pessoas.

02) Todas as afirmativas estão de acordo com o texto, EXCETO:

- A) A autora ficou preocupada com o estado do cão.
- B) Um sentimento de infelicidade por não prestar ajuda está evidente.
- C) Uma analogia é feita do estado do cão ao de uma pessoa idosa.
- D) O fim de todas as criaturas, um dia, é a solidão.
- E) A caridade foi praticada concretamente com o cãozinho doente.

03) No texto, a autora tem o objetivo de:

- A) Mostrar-nos a vida difícil de inúmeras criaturas.
- B) Fazer-nos refletir sobre situações de sofrimento diante dos quais não temos ação concreta.
- C) Mostrar que não devemos nos preocupar com os problemas alheios.
- D) Mostrar o abandono dos animais.
- E) Evidenciar a grande vontade de viver do cãozinho doente.

04) Em “Ele, porém, levantava-se e olhava-me” (2º§), o termo grifado possui o valor semântico de:

- A) Acréscimo.
- B) Oposição.
- C) Conclusão.
- D) Explicação.
- E) Causa.

05) As palavras grifadas pertencem à mesma classe gramatical, EXCETO:

- A) “Até o fim da vida guardarei seu olhar.”
- B) “Levantava-se com a dificuldade dos enfermos graves.”
- C) “... Mas tudo é longe, meu Deus, tudo é tão longe.”
- D) “... com o envelhecido olhar numa espécie de súplica.”
- E) “Ele ia descendo como um velhinho andrajoso...”

06) “Uma criatura deste mundo de criaturas inumeráveis.” Assinale a alternativa em que a palavra destacada tem o mesmo processo de formação da que foi grifada anteriormente:

- A) Amei-o com uma caridade inútil.
- B) “...e a dignidade final da solidão.”
- C) “...um cãozinho triste interrompe o seu sono...”
- D) “E ele estava na minha frente, inábil, como envergonhado de se...”
- E) “Ele ia descendo como um velhinho andrajoso.”



07) Assinale a alternativa em que a palavra grifada está de acordo com a ortografia oficial:

- A) Houve um impecilho para um bom relacionamento.
- B) Este salgado leva muçarela.
- C) Alguns possuem certos previlégios.
- D) Faremos um almoço beneficiente para a casa dos idosos.
- E) O meretíssimo Juiz compareceu ao jantar de confraternização entre funcionários.

08) A frase que, na reescrita, NÃO manteve o sentido original é:

- A) “Até o fim da vida guardarei seu olhar no meu coração.” “No meu coração, guardarei seu olhar até o fim da vida.”
- B) “Até o fim da vida sentirei esta humana infelicidade de nem sempre poder socorrer.” “De nem sempre poder correr até o fim da vida.”
- C) “Ele, porém, levantava-se e olhava-me.” “Porém ele levantava-se e olhava-me.”
- D) “Depois pensei que nós todos somos, um dia, esse cãozinho triste à sombra de uma porta.” Pensei, depois, que nós todos, um dia, somos esse cãozinho triste à sombra de uma porta.”
- E) “Envergonha-me a ver interrompido o seu sono.” “Ter interrompido o seu sono envergonha-me.”

09) Assinale a alternativa INCORRETA quanto à concordância:

- A) Escolhi má hora e lugar para nosso encontro.
- B) Sempre admirei as culturas grega e romana.
- C) Já me faltava tantas coisas.
- D) É proibido entrada de estranhos.
- E) Dez quilos de carne é suficiente para o churrasco.

10) Deve levar o acento grave, indicador da crase:

- A) Duas a duas as alunas entravam na sala.
- B) Temos celular a cartão.
- C) Muitas pessoas saíram as pressas para assistir ao jogo.
- D) Sou a favor dos mais fracos.
- E) Comida feita em fogão a lenha.

MATEMÁTICA

11) Na escola de Ricardo, no bimestre passado, foram aplicadas três provas de matemática com questões que valem um ponto cada uma, mas os pesos das provas eram diferentes. Jorge, que acertou 3 questões na primeira prova, 6 na segunda e 6 na terceira, obteve no final um total de 54 pontos. Fernando acertou 5 questões na primeira prova, 8 na segunda e 3 na terceira totalizando 49 pontos. Por sua vez, Marcos acertou 6 questões na primeira prova, 5 na segunda e 4 na terceira, atingindo a soma de 47 pontos no final. Já Ricardo, fez 2 questões certas na primeira prova, 7 na segunda e 5 na terceira. Qual foi o total de pontos de Ricardo?

- A) 70
- B) 65
- C) 45
- D) 50
- E) 68

12) Numa fábrica, o refeitório é retangular e o comprimento tem 15m a mais que a largura. A cozinha é quadrangular e seu comprimento é o dobro da largura do refeitório. Os dois ambientes têm áreas iguais. Qual é o perímetro da cozinha?

- A) 40m
- B) 100m
- C) 25m
- D) 20m
- E) 50m

13) A figura abaixo representa uma caixa na forma de um paralelepípedo. Qual é a equação que corresponde à soma das áreas das faces laterais se o valor dessa soma for 880?

- A) $2x^2 + 5x + 2$
- B) $6x^2 + 6x$
- C) $2x^2 - 5x + 2$
- D) $6x^2 - 6x - 880$
- E) $3x^2 + 3x - 440$

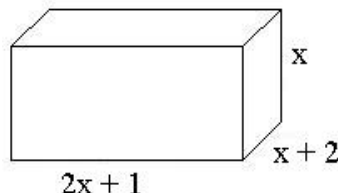

14) Para acessar a Internet, Umberto Fadul escolheu uma senha formada por seis letras diferentes, todas presentes no seu nome. A senha começa com vogal e vai alternando consoante e vogal. De quantos modos pode ser formada essa senha?

- A) 4.200
- B) 2.100
- C) 12.600
- D) 20.160
- E) 25.200

15) Pedro irá realizar uma aplicação financeira de R\$900,00. No gráfico abaixo está representada a aplicação sugerida pelo Banco. Qual será o montante que Pedro receberá no terceiro mês?

- A) R\$842,50
- B) R\$980,59
- C) R\$972,30
- D) R\$971,20
- E) R\$1.000,30

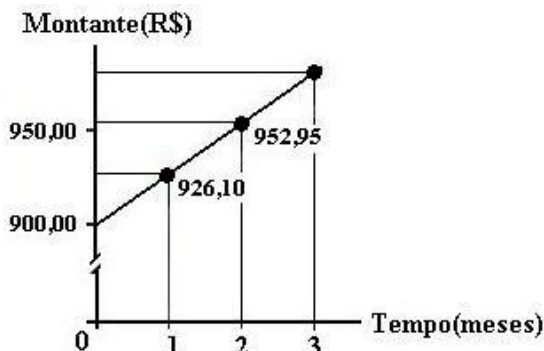

- 16) Artur recebeu um pedido para fazer o projeto de construção de uma coluna de concreto, que vai sustentar uma ponte que está sendo construída em seu município. Ele quer fazer uma coluna que tenha a forma de um prisma hexagonal regular de aresta da base 2m e altura 8m. Qual o volume de concreto será necessário para encher a fôrma da coluna?
- A) $61,7m^3$ B) $81,6m^3$ C) $13,6m^3$ D) $27,2m^3$ E) $54,4m^3$

LEGISLAÇÃO BÁSICA

- 17) Marque entre as alternativas abaixo, o conjunto de ações que tem como objetivo promover o desenvolvimento sócio-econômico, por intermédio da concessão de financiamentos de incentivo ao investimento e à operação ou da participação no capital de empresas instaladas em Santa Catarina:

A) PROMSC B) PRODEC C) FADESC D) FISESC E) PROMEC

- 18) Compete ao Conselho Estadual de Recursos Hídricos do Estado de Santa Catarina, EXCETO:

A) Analisar as propostas de estudos e projetos sobre o uso, preservação e recuperação de recursos hídricos.
B) Propor as diretrizes para o programa estadual de defesa contra as cheias.
C) Estabelecer normas para a institucionalização de Comitês de Bacias Hidrográficas.
D) Identificar obstáculos reais ou potenciais, de natureza político-institucional, legal, econômico-financeira, jurídica, administrativa, cultural e tecnológica que se interponham à consecução das metas e objetivos estabelecidos.
E) Propor normas para o uso, preservação e recuperação dos recursos hídricos.

- 19) No estado de Santa Catarina são objetivos da Política Estadual de Saneamento, EXCETO:

A) Promover a organização, o planejamento e o desenvolvimento do setor de saneamento no Estado de Santa Catarina.
B) Promover o desenvolvimento da capacidade tecnológica, financeira e gerencial dos serviços públicos de saneamento no Estado de Santa Catarina.
C) Assegurar os benefícios da salubridade ambiental à totalidade da população do estado de Santa Catarina.
D) Promover a mobilização e a integração dos recursos institucionais, tecnológicos, econômico-financeiros e administrativos disponíveis.
E) Contribuir para o desenvolvimento sustentado do meio ambiente, para a desconcentração econômica e espacial das atividades produtivas e para o desenvolvimento dos municípios.

- 20) “Compreende o processo que objetiva reduzir, o máximo possível, os impactos negativos causados pela disposição inadequada dos resíduos sólidos no solo, considerando-se a decisão de encerrar a operação no local.” Marque a alternativa que corresponde ao conceito anterior:

A) Remediação. D) Recuperação.
B) Minimização. E) Padrão de produção e consumo sustentáveis.
C) Prevenção da poluição ou redução na fonte.

CONHECIMENTOS ESPECÍFICOS

- 21) O Princípio que defende a idéia de que o orçamento deve conter todas as receitas e todas as despesas do Estado é o do(a):

A) Universalidade. B) Anualidade. C) Unidade. D) Equilíbrio. E) Exclusividade.

- 22) Não poderá participar, direta ou indiretamente, da licitação ou da execução de obra ou serviço e do fornecimento de bens a eles necessários:

A) Empresa, isoladamente ou em consórcio, responsável pela elaboração do projeto básico ou executivo ou da qual o autor do projeto seja dirigente, gerente, acionista ou detentor de mais de 5% do capital com direito a voto ou controlador, responsável técnico ou subcontratado.
B) O autor do projeto como consultor ou técnico nas funções de fiscalização, supervisão ou gerenciamento, exclusivamente a serviço da Administração interessada.
C) O autor do projeto como técnico, nas funções de fiscalização, supervisão ou gerenciamento, exclusivamente a serviço da Administração interessada.
D) Empresa, isoladamente ou em consórcio, responsável pela elaboração do projeto básico ou executivo ou da qual o autor do projeto seja dirigente, gerente, acionista ou detentor de mais de 15% do capital com direito a voto ou controlador, responsável técnico ou subcontratado.
E) A empresa como técnica ou consultora, nas funções de fiscalização, supervisão ou gerenciamento, exclusivamente a serviço da Administração interessada.

- 23) Não havendo prazo estipulado, a parte, que sem justo motivo, quiser rescindir o contrato deverá avisar a outra da sua resolução com a antecedência mínima de:

A) Oito dias se o pagamento for efetuado por mês.
B) Trinta dias aos que perceberem por quinzena ou mês, ou que tenham mais de doze meses de serviço.
C) Vinte dias aos que perceberem por quinzena ou mês, ou que tenham mais de doze meses de serviço.
D) Quinze dias aos que perceberem por quinzena ou mês, ou que tenham mais de doze meses de serviço.
E) Dez dias se o pagamento for efetuado por semana.

- 24) Em relação ao salário família, é correto afirmar que, EXCETO:

A) Para efeito da manutenção do salário família, o empregado é obrigado a firmar, perante a empresa de janeiro a julho de cada ano, declaração de vida e residência.
B) A cada filho, corresponderá uma quota de 10% do salário família local.



- C) Quando o pai e a mãe forem empregados, assistirá a cada um, separadamente, o direito ao salário família com relação aos respectivos filhos.
- D) Será devido a partir do mês em que for feita pelo empregado, perante a respectiva empresa, prova de filiação relativa a cada filho, mediante a entrega do documento correspondente e até o mês, inclusive, em que completar 14 anos de idade.
- E) O salário família é devido aos seus empregados, por todas as empresas vinculadas ao sistema geral da Previdência Social.
- 25) Constituem justa causa para rescisão do contrato de trabalho pelo empregador, EXCETO:**
- A) Ato de improbidade. D) Ato de indisciplina ou de insubordinação.
- B) Incontinência de conduta ou mau procedimento. E) Correr perigo manifesto de mal considerável.
- C) Violação de segredo da empresa.
- 26) A empresa MARJORE obteve em seu resultado saldo devedor de R\$1.000.000,00 em X6 e saldo credor de R\$2.500.000,00 em X7. Isto significa que a empresa obteve:**
- A) Lucro em X6 e prejuízo em X7. D) Prejuízo em X6 e lucro em X7.
- B) Lucro em X6 e em X7. E) Lucro bruto em X6 e prejuízo em X7.
- C) Prejuízo em X6 e em X7.
- 27) As empresas, desde os primórdios da Administração, são gerenciadas através das funções básicas da Administração que compõem o que se convencionou chamar de processo empresarial ou processo organizacional. O processo empresarial compreende as funções de:**
- A) Planejamento, organização, auditoria e consultoria.
- B) Planejamento, funções de segurança, funções técnicas e controle.
- C) Planejamento, organização, direção e controle.
- D) Planejamento, hierarquia, consultoria e direção.
- E) Planejamento, organização, liderança e comunicação.
- 28) O processo de organizar consiste em dividir tarefas entre departamentos, caracterizando-se a divisão do trabalho. Existem diversos tipos de estrutura baseados nos principais critérios de departamentalização. Um dos tipos de estrutura está baseado na departamentalização por produto, dando origem a organização por produto. Uma organização por produto é aconselhável:**
- A) Quando a empresa trabalha com vários produtos ou serviços, que apresentam diferenças relevantes entre si.
- B) Quando a empresa trabalha com produtos ou serviços semelhantes e que não apresentam diferenças relevantes entre si.
- C) Quando a empresa atende a diferentes tipos de clientes, com necessidades distintas.
- D) Quando a empresa é de pequeno porte e manufatura apenas um produto ou fornece apenas um serviço.
- E) Quando cada unidade de trabalho da empresa localiza-se em territórios diferentes.
- 29) O planejamento corresponde a uma das etapas do processo organizacional. É considerado uma das principais funções para que o processo organizacional obtenha êxito. NÃO é considerado definição de planejamento:**
- A) Definição de objetivos ou de resultados a serem alcançados.
- B) Utilização da autoridade e do poder para influenciar as pessoas a fazerem o que necessita para atingir os objetivos.
- C) Definição de meios para possibilitar a realização de resultados desejados.
- D) Interferência na realidade, para passar de uma situação conhecida a uma outra situação desejada, dentro de um intervalo definido de tempo.
- E) Definição de um objetivo, avaliação das alternativas para realizá-lo e escolha de um curso específico de ação.
- 30) Quando se discute o desempenho das organizações, é importante avaliar o processo de eficiência e eficácia. No que diz respeito à eficiência, pode-se afirmar que a eficiência:**
- A) É o princípio da administração de recursos medido pela relação entre esforço e resultado.
- B) É a relação entre risco e retorno considerados por uma empresa.
- C) É a medida do resultado alcançado, levando-se em consideração apenas os resultados financeiros.
- D) É a relação entre a empresa e seus principais concorrentes no mercado.
- E) É o princípio da divisão do trabalho onde cada indivíduo é responsável por uma meta a ser alcançada, medida através da remuneração deste indivíduo.
- 31) É correto afirmar que o Princípio da Clareza determina que:**
- A) As previsões de receita e despesa devem referir-se, sempre, a um período limitado de tempo, que se denomina exercício financeiro.
- B) O orçamento deve ser uno, isto é, deve existir somente um único orçamento para cada ente da Federação.
- C) Deverão ser incluídos no orçamento, exclusivamente, assuntos que lhe sejam pertinentes.
- D) O orçamento deve ser expresso de forma clara, ordenada e completa.
- E) O orçamento deve conter apenas matéria orçamentária e não cuidar de assuntos estranhos.
- 32) A Lei de Diretrizes Orçamentárias compreenderá as metas e prioridades da administração pública federal e municipal. Com a vigência da Lei de Responsabilidade Fiscal, cabe à Lei das Diretrizes Orçamentárias Municipal, dispor sobre:**
- A) Critérios e forma de limitação de empenho a ser efetivada nas hipótese previstas na Lei de Responsabilidade Fiscal.
- B) Normas relativas ao controle de receitas e à avaliação dos custos e dos programas próprios com recursos dos orçamentos.



- C) Não afetação da receita – todas as receitas do Estado devem ser recolhidas ao caixa único do Tesouro, sem discriminação quanto a sua destinação.
- D) Dispositivo estranho à previsão da receita e à fixação da despesa, não se incluindo na proibição a autorização para abertura de créditos suplementares e contratação de operações de crédito, ainda que, por antecipação de receita, nos termos da lei.
- E) Quadros demonstrativos.
- 33) De acordo com a Lei Federal nº8666/93, é dispensável a licitação, EXCETO:**
- A) Para obras e serviços de engenharia de valor até 5% do limite previsto em Lei.
- B) Nos casos de emergência ou de calamidade pública.
- C) Quando a União tiver que intervir no domínio econômico para regular preços ou normalizar o abastecimento.
- D) Nas compras de hortifrutigranjeiros, pão e outros gêneros perecíveis, no tempo necessário para a realização dos processos licitatórios correspondentes, realizadas diretamente com base no preço do dia.
- E) Quando houver possibilidade de comprometimento da segurança nacional, nos casos estabelecidos em decreto do Presidente da República, ouvido o Conselho de Defesa Nacional.
- 34) De acordo com a Lei Federal nº8666/93, a modalidade de licitação entre interessados devidamente cadastrados ou que atenderem a todas as condições exigidas para cadastramento até o terceiro dia anterior à data do recebimento das propostas, observada a necessária qualificação, é denominada:**
- A) Leilão. B) Concorrência. C) Tomada de Preço. D) Convite. E) Concurso.
- 35) As modalidades de licitação Concorrência e Convite serão determinadas em função dos seguintes limites, tendo em vista o valor estimado da contratação para obras e serviços de engenharia:**
- A) Convite – até R\$150.000,00; Concorrência – acima de R\$1.500.000,00.
- B) Convite – até R\$ 80.000,00; Concorrência – até R\$1.500.000,00.
- C) Convite – até R\$ 80.000,00; Concorrência – até R\$1.000.000,00.
- D) Concorrência – até R\$650.000,00.
- E) Convite – até R\$1.500.000,00.
- 36) No Brasil, o regime de escrituração das despesas para a contabilidade pública é o:**
- A) De competência. D) Misto aumentativo.
- B) De caixa. E) De unidade de pagamento.
- C) Misto.
- 37) Saber ouvir é uma habilidade importante para se obter uma comunicação eficaz. São regras básicas para ouvir bem em uma comunicação telefônica, EXCETO:**
- A) Não interromper o cliente, pois é impossível ouvir e falar ao mesmo tempo.
- B) Concentrar-se sempre.
- C) Ouvir com interesse e atenção.
- D) Distrair-se com algum objeto, durante a conversa telefônica.
- E) Dar sinais de audição enquanto o cliente fala, demonstrando que está ouvindo com interesse.
- 38) Sobre o atendimento ao telefone, analise:**
- I. Falar com voz clara, pronunciando bem as palavras.
- II. Evitar falar alto e estridente, para não provocar reações adversas.
- III. Falar pausadamente para que a mensagem seja captada.
- Está(ão) correta(s) apenas a(s) afirmativa(s):**
- A) II B) I e III C) III D) I, II e III E) II e III
- 39) Sobre as regras de atendimento ao telefone, marque o INCORRETO:**
- A) Evitar conversas paralelas enquanto se está ao telefone.
- B) Demonstrar interesse em resolver o problema do cliente.
- C) Ao transferir a chamada para outro ramal, não é necessário isolar a linha.
- D) Se a pessoa solicitada pelo cliente não puder atender, avise-o e se coloque à disposição para chamá-lo mais tarde.
- E) Quando o telefone tocar, deve-se atender de imediato, e se possível, no segundo toque.
- 40) Sobre os princípios básicos de relações humanas, marque V para as afirmativas verdadeiras e F para as falsas:**
- () É importante relacionar-se bem com os demais servidores das organizações.
- () É necessário preocupar-se com o desenvolvimento da equipe.
- () Deve-se saber distinguir obediência de submissão, acatando as ordens, analisando-as oportunamente.
- A sequência está correta em:**
- A) F, V, F B) V, F, V C) F, V, F D) V, V, V E) V, V, F
- CONHECIMENTOS GERAIS**
- 41) Com muita polêmica, no dia 29 de maio, o Supremo Tribunal Federal liberou por seis votos contra cinco as pesquisas científicas com células tronco embrionárias sem nenhuma restrição, como previsto na Lei de Biossegurança. Sobre este assunto, é correto afirmar que:**
- A) A lei prevê que os embriões usados nas pesquisas sejam inviáveis ou estejam congelados há três anos ou mais.
- B) A Lei não permite a comercialização do material biológico.
- C) Segundo a Lei, o material pode ser extraído mesmo sem autorização do casal.



- D) As células tronco podem ter aplicações no tratamento de diversos órgãos e membros do corpo humano como coração, cérebro, coluna, ossos, etc.
E) N.R.A.
- 42) **“A pressão sobre o estado de Mato Grosso é maior do que nos outros estados, até porque nós temos aqui uma agricultura muito forte e uma pecuária muito forte, o que não tem nos outros estados.” Com esta afirmação, o governador do Mato Grosso comentou a pressão que vem sofrendo devido a constatação de que o desmatamento da Amazônia foi o maior em seu estado. Seu nome é:**
A) Aécio Neves. B) José Serra. C) Sérgio Cabral. D) Paulo Hartung. E) Blairo Maggi.
- 43) **Um cruzamento de dados realizado pelo Instituto de Pesquisa Econômica Aplicada(Ipea) com utilização de informações do IBGE revela que 34,5 milhões de brasileiros, moradores de áreas urbanas não têm acesso à coleta de esgoto. Que regiões do país apresentaram o maior e o menor índice, consecutivamente, de moradores em domicílios urbanos sem saneamento básico adequado?**
A) Nordeste e Sudeste. D) Nordeste e Sudeste.
B) Centro-Oeste e Sul. E) Norte e Sul.
C) Norte e Sudeste.
- 44) **O Brasil travou com os E.U.A. por cerca de cinco anos, uma bem sucedida batalha junto à Organização Mundial do Comércio(OMC) contra os subsídios agrícolas americanos que estavam prejudicando os produtores brasileiros. O produto que se encontra no centro desta disputa é o(a):**
A) Algodão. B) Soja. C) Café. D) Cana-de-açúcar. E) Milho.
- 45) **Atualmente no Brasil, cerca de 60 mil pacientes aguardam algum tipo de transplante de órgão, enquanto se registra uma média de 15 mil operações anuais, mesmo estando o país em terceiro lugar no mundo na lista de países mais preparados para este tipo de cirurgia. Quando o possível doador é uma pessoa com morte cerebral, qual é o procedimento inicial para que o transplante se efetue?**
A) Determinação judicial para que os órgãos possam ser transplantados.
B) Liberação de familiares para que a doação se efetive.
C) Diagnóstico médico de que a doação deve ser feita.
D) Verificação no Cartório para saber se o paciente é um doador registrado.
E) N.R.A.

CONHECIMENTOS DO ESTADO DE SANTA CATARINA

- 46) **Sobre o estado de Santa Catarina é correto afirmar, EXCETO:**
A) É o menor estado que compõe a Região Sul do Brasil.
B) Tem grande fluxo de turistas no verão, principalmente, para as cidades litorâneas de Florianópolis, Blumenau e Balneário Camboriu.
C) A vegetação é formada pelos mangues, a mata de araucárias, campos e faixas de florestas.
D) O clima predominante é mesotérmico, tendo como ponto mais elevado o morro Boa Vista, na serra Anta Gorda.
E) Sua etnia é formada por quase 90% de população branca, com expectativa de vida superior a 74 anos.
- 47) **Com uma renda per capita em torno de US\$ 6.500,00 – bem superior à média nacional – e mais de 120 indústrias que a denominaram “Cidade dos Tecidos” por ser o maior pólo de pronta-entrega de confecções do sul do Brasil, esta cidade catarinense recebe o nome de:**
A) Fraiburgo. B) Pomerode. C) Blumenau. D) Brusque. E) Itajaí.
- 48) **Dez festas compõem o circuito de outubro, onde tradições alemãs, portuguesas, austríacas e italianas são mescladas em farta gastronomia e muita cerveja. Relacione as festas apresentadas abaixo, que fazem parte deste circuito, com sua cidade sede:**
- | | |
|-------------------|---------------------|
| I. Fenarrecó. | () Itapiranga. |
| II. Fenachopp. | () Treze Tílias. |
| III. Scützenfest. | () Brusque. |
| IV. Musikfest. | () Jaraguá do Sul. |
| V. Kegelfest. | () Rio do Sul. |
| VI. Oktoberfest. | () São Bento. |
| VII. Tiro Lurfes. | () Joinville. |
- A seqüência está correta em:**
A) II, VI, III, I, V, VII, IV D) VII, VI, I, III, V, IV, II
B) VII, I, III, VI, II, V, IV E) IV, III, I, V, VI, II, VII
C) III, I, VI, IV, VII, II, V
- 49) **Sobre a colonização do território de Santa Catarina é correto afirmar que:**
A) O primeiro grupo de poloneses a chegar no Brasil veio para o Paraná, transferindo-se mais tarde para Brusque.
B) A cultura italiana está inserida em seis momentos na história migratória do estado, como a colônia Nova Itália fundada no Vale do Rio Tijucas.
C) Os alemães foram os primeiros a chegar, vindos de Viena e se instalando em Blumenau, por volta de 1830.



- D) Os açorianos colonizaram no século XVIII a região Nordeste do estado, deixando resquícios de sua cultura em cidades como São José, Imbituba e Itajaí.
- E) Austríacos e japoneses povoaram a região Oeste do estado com atividades econômicas baseadas na agroindústria, na criação de bovinos e na produção de maçã.

50) O que significou o Tratado de Santo Ildefonso para Santa Catarina?

- A) A anexação do estado à região colonizada por espanhóis.
- B) O domínio dos açorianos da região onde hoje se encontra o estado brasileiro de Santa Catarina.
- C) O retorno das terras onde hoje se encontra Santa Catarina para o domínio português.
- D) A independência política da República Juliana, formada entre catarinenses e gaúchos do Brasil.
- E) O término da Guerra dos Farrapos, na qual os catarinenses lutavam junto com gaúchos e paranaenses pela independência política do Sul.

