



TJDFT

PODER JUDICIÁRIO
TRIBUNAL DE JUSTIÇA DO DISTRITO FEDERAL
E DOS TERRITÓRIOS

Concurso Público
Nível Superior

Cargo 12: ANALISTA JUDICIÁRIO
ÁREA: APOIO ESPECIALIZADO
ESPECIALIDADE: ENGENHARIA CIVIL

MANHÃ

LEIA COM ATENÇÃO AS INSTRUÇÕES ABAIXO.

- 1 Ao receber este caderno, confira inicialmente a transcrição de seus dados pessoais no topo desta página e de seu nome no rodapé de cada página numerada deste caderno. Em seguida, verifique se ele contém cento e vinte itens, correspondentes às provas objetivas, corretamente ordenados de 1 a 120, seguidos da prova discursiva acompanhada de espaço para rascunho.
- 2 O espaço para rascunho é de uso opcional; não contará, portanto, para efeito de avaliação.
- 3 Caso o caderno tenha qualquer defeito ou haja discordância quanto aos seus dados pessoais, conforme o item 1, solicite ao fiscal de sala mais próximo que tome as providências cabíveis, pois não serão aceitas reclamações posteriores.
- 4 Não utilize lápis, lapiseira (grafite), borracha e(ou) qualquer material de consulta que não seja fornecido pelo CESPE/UnB.
- 5 Não se comunique com outros candidatos nem se levante sem autorização do chefe de sala.
- 6 Não serão distribuídas folhas suplementares para rascunho nem para texto definitivo.
- 7 Na prova discursiva, não será avaliado texto escrito a lápis, texto escrito em local indevido ou texto que tenha identificação fora do local apropriado.
- 8 Nos itens das provas objetivas, recomenda-se não marcar ao acaso: cada item cuja resposta diverja do gabarito oficial definitivo receberá pontuação negativa, conforme consta em edital.
- 9 A duração das provas é de **quatro horas e trinta minutos**, já incluído o tempo destinado à identificação — que será feita no decorrer das provas —, ao preenchimento da folha de respostas e à transcrição do texto definitivo da prova discursiva para a folha de texto definitivo.
- 10 Você deverá permanecer obrigatoriamente em sala por, no mínimo, **uma hora** após o início das provas e poderá levar este caderno de provas somente no decurso dos últimos **quinze minutos** anteriores ao horário determinado para o término das provas.
- 11 Ao terminar as provas, chame o fiscal de sala mais próximo, devolva-lhe a sua folha de respostas e a sua folha de texto definitivo e deixe o local de provas.
- 12 A desobediência a qualquer uma das determinações constantes no presente caderno, na folha de respostas ou na folha de texto definitivo poderá implicar a anulação das suas provas.

AGENDA (datas prováveis)

- I 4/3/2008, após as 18h (fechão de Brasília) - Gabaritos oficiais preliminares das provas objetivas: Internet - www.cespe.unb.br/concursos/tjdf2007
- II 5 e 6/3/2008 - Recursos (provas objetivas): exclusivamente no Sistema Eletrônico de Interposição de Recurso: Internet, mediante instruções e formulários que estarão disponíveis nesse sistema.
- III 2/4/2008 - Resultado final das provas objetivas e provisório da prova discursiva: Diário Oficial da União e Internet.
- IV 3 e 4/4/2008 - Recursos (prova discursiva): exclusivamente no Sistema Eletrônico de Interposição de Recurso: Internet, mediante instruções e formulários que estarão disponíveis nesse sistema.
- V 23/4/2008 - Resultado final da prova discursiva e convocação para a pericia médica: Diário Oficial da União e Internet.

OBSERVAÇÕES

- Não serão objeto de conhecimento recursos em desacordo com o item 13 do Edital, nº 1 - TJDFT, de 18/12/2007.
- Informações adicionais: telefone (0XX) 61 3448-0100; Internet - www.cespe.unb.br/concursos/tjdf2007.
- É permitida a reprodução deste material apenas para fins didáticas, desde que citada a fonte.

De acordo com o comando a que cada um dos itens de 1 a 120 se refira, marque, na **folha de respostas**, para cada item: o campo designado com o código **C**, caso julgue o item **CERTO**; ou o campo designado com o código **E**, caso julgue o item **ERRADO**. A ausência de marcação ou a marcação de ambos os campos não serão apenadas, ou seja, não receberão pontuação negativa. Para as devidas marcações, use a **folha de respostas**, único documento válido para a correção das suas provas.

CONHECIMENTOS BÁSICOS

1 Agora olhavam as lojas, as toldas, a mesa do leilão. E conferenciavam pasmados. Tinham percebido que havia muitas pessoas no mundo. Ocupavam-se em descobrir uma enorme quantidade de objetos. Comunicaram baixinho um ao outro as surpresas que os enchiam. Impossível imaginar tantas maravilhas juntas. O menino mais novo teve uma dúvida e apresentou-a timidamente ao irmão. Seria que aquilo tinha sido feito por gente? O menino mais velho hesitou, espiou as lojas, as toldas iluminadas, as moças bem vestidas. Encolheu os ombros. Talvez aquilo tivesse sido feito por gente. Nova dificuldade chegou-lhe ao espírito, soprou-a no ouvido do irmão. Provavelmente aquelas coisas tinham nomes. O menino mais novo interrogou-o com os olhos. Sim, com certeza as preciosidades que se exibiam nos altares da igreja e nas prateleiras das lojas tinham nomes. Puseram-se a discutir a questão intrincada. Como podiam os homens guardar tantas palavras? Era impossível, ninguém conservaria tão grande soma de conhecimentos. Livres dos nomes, as coisas ficavam distantes, misteriosas. Não tinham sido feitas por gente. E os indivíduos que mexiam nelas cometiam imprudência. Vistas de longe, eram bonitas. Admirados e medrosos, falavam baixo para não desencadear as forças estranhas que elas porventura encerrassem.

Graciliano Ramos. *Vidas secas*. São Paulo: Martins, 1972, p.125.

No texto apresentado acima, dois personagens do romance **Vidas Secas**, o menino mais velho e o menino mais novo, deixam a fazenda em que seu pai trabalhava como vaqueiro, para irem à festa de Natal em uma pequena cidade. Com base nessas informações e no fragmento do texto de Graciliano Ramos, julgue os itens subsequentes.

- 1 No texto acima, pela linguagem literária, o autor aborda uma questão universal — a construção do conhecimento do mundo pelo homem por meio da nomeação dos objetos —, a partir da narrativa de uma experiência particular dos personagens — a primeira visita de dois meninos a uma pequena cidade.
- 2 No trecho “Talvez aquilo tivesse sido feito por gente” (l.5-6), o verbo concorda com “gente”, sujeito da oração na voz passiva.
- 3 O emprego da linguagem figurada, como em “soprou-a no ouvido do irmão” (l.6), e a ausência do discurso direto confirmam o que está evidente no trecho “O menino mais novo interrogou-o com os olhos” (l.7), isto é, que em ambos os momentos a comunicação entre os dois personagens prescinde da linguagem verbal.
- 4 No trecho “as preciosidades que se exibiam nos altares da igreja e nas prateleiras das lojas tinham nomes” (l.7-8), os objetos religiosos e as mercadorias estão reunidos sob a designação comum de “nomes”, o que está de acordo com a associação feita pelos meninos entre as coisas espirituais e as coisas “feitas por gente” (l.10).
- 5 Considerando-se a linguagem usada pelo escritor para narrar a experiência dos meninos na cidade, é correto afirmar que a questão abordada no texto pode ser considerada “intrincada” (l.9) não apenas para os personagens, mas também para o autor e o leitor.

1 Os seres humanos, nas culturas orais primárias, não afetadas por qualquer tipo de escrita, aprendem muito, possuem e praticam uma grande sabedoria, porém não “estudam”. Eles aprendem pela prática — caçando com caçadores experientes, por exemplo —, pelo tirocínio, que constitui um tipo de aprendizado; aprendem ouvindo, repetindo o que ouvem, dominando profundamente provérbios e modos de combiná-los e recombiná-los, assimilando outros materiais formulares, participando de um tipo de retrospectiva coletiva — não pelo estudo no sentido estrito.

7 Quando o estudo, no sentido estrito de análise seqüencial ampla, se torna possível com a interiorização da escrita, uma das primeiras coisas que os letrados freqüentemente estudam é a própria linguagem e seus usos. A fala é inseparável da nossa consciência e tem fascinado os seres humanos, além de trazer à tona reflexões importantes sobre ela própria, desde os mais antigos estágios da consciência, muito tempo antes do surgimento da escrita.

Walter Ong. *Oralidade e cultura escrita*. Papirus, 1998, p. 17 (com adaptações).

A partir da organização do texto acima, julgue os seguintes itens.

- 6 O desenvolvimento da argumentação do texto permite que se empregue tanto “afetadas” (l.1) quanto a correspondente flexão de masculino, **afetados**, sem que seja prejudicada a correção gramatical.
- 7 As regras de pontuação da língua portuguesa são respeitadas tanto substituindo-se os travessões, nas linhas 2 e 3, por parênteses, como substituindo-se o primeiro deles por vírgula e eliminando-se o segundo.
- 8 Na linha 5, o emprego de “pelo”, regendo “estudo”, indica que está subentendida, antes dessa contração, a forma verbal **aprendem**, como utilizado na linha 2.
- 9 Na linha 9, mesmo que o verbo que antecede a locução adverbial “à tona” não exigisse objeto regido pela preposição **a**, como exige esse emprego do verbo “trazer”, o sinal indicativo de crase seria obrigatório nesse contexto.

1 Os sistemas simbólicos e, particularmente, a língua exercem um papel fundamental na comunicação entre
os sujeitos e no estabelecimento dos significados compartilhados, que permitem interpretações dos objetos, eventos
e situações do mundo real. Na ausência de um sistema de signos compartilhado e articulado, como a língua humana,
4 somente o tipo de comunicação mais primitivo e limitado é possível.

O surgimento do pensamento verbal e da língua como sistema de signos é crucial no desenvolvimento da
espécie humana, momento mesmo em que o biológico transforma-se no histórico e em que emerge a centralidade
7 da mediação simbólica na constituição do psiquismo humano.

Martha Kohl de Oliveira. *História, consciência e educação. In: Viver Mente&Cérebro*. Edição Especial, 2005, p. 10 (com adaptações).

Julgue os seguintes itens, a respeito da organização das idéias no texto acima.

- 10 Na linha 1, a retirada do advérbio “particularmente” e das vírgulas que o demarcam preservaria a correção gramatical do texto, mas prejudicaria suas relações semânticas, pois permitiria a interpretação de que a língua não faz parte dos “sistemas simbólicos”.
- 11 Na linha 2, o pronome relativo “que” retoma o antecedente “os sujeitos”; por essa razão, a forma verbal “permitem” está no plural.
- 12 A flexão de singular em “é crucial” (l.5) admite a substituição pelo plural correspondente, **são cruciais**, sem prejuízo da coerência ou da correção do texto, porque o sujeito da oração é composto por dois núcleos, “pensamento verbal” e “língua”.

A economia mundial experimentou, nos últimos seis anos, um período de prosperidade rara. A guerra no Iraque e a conseqüente alta no preço do petróleo não tiveram força suficiente para deter a velocidade de crescimento das economias, em especial a dos países emergentes. Antes, fontes de dor de cabeça para seus cidadãos e para o mundo, gigantes como a China e a Índia abraçaram o que a economia capitalista globalizada tem de melhor, a capacidade de produzir riqueza, e incorporaram bilhões de pessoas ao mercado consumidor.

A globalização produziu ganhadores e perdedores, solidez e fragilidade. A maior de todas as fragilidades da globalização é justamente o que lhe dá sustentação, a simultaneidade de processos e a interligação instantânea dos mercados, via Internet. Essa situação propiciou o aumento da produção e o barateamento dos produtos, dando chance aos países de crescer rapidamente sem despertar o dragão inflacionário. O lado negativo da integração é que a queda de um grande parceiro pode arrastar todos os demais. Foi esse o perigo que o mundo correu e corre quando a economia que responde por 25% de toda a riqueza planetária, os Estados Unidos da América (EUA), escorregou feio em uma casca de banana que, paradoxalmente, estava à vista de todos havia muito tempo.

Veja, 30/1/2008, p. 64-7 (com adaptações).

Tendo o texto acima como referência inicial e considerando os múltiplos aspectos que envolvem o tema por ele abordado, julgue os itens que se seguem.

- 13 Uma das inovações trazidas pela globalização é o caráter autônomo da economia, ou seja, instabilidades políticas ou confrontações bélicas deixaram de exercer influência sobre os mecanismos de produção, circulação e fixação de preços das mercadorias.
- 14 China e Índia, citadas como exemplos marcantes de países emergentes na atualidade, creditam parcela significativa de seu êxito ao fato de terem promovido reformas políticas que as levaram a adotar o modelo de democracia ocidental.
- 15 Ainda que China e Índia tenham ampliando consideravelmente a capacidade produtiva e incorporado bilhões de pessoas ao mercado consumidor, como assinalado no texto, não se pode afirmar que a globalização ocorra de maneira simétrica, reduzindo as desigualdades entre os países.
- 16 O fato de um país poderoso entrar em crise econômica e arrastar consigo os demais parceiros é risco real trazido pela globalização, situação desconhecida nas etapas anteriores da evolução histórica do capitalismo.
- 17 Infere-se do texto que, na atual realidade econômica mundial, mais do que em qualquer outra época, crescimento e inflação são faces da mesma moeda, em que uma não sobrevive sem a outra.
- 18 A “casca de banana” aludida no texto, referindo-se à atual crise norte-americana, relaciona-se à concessão irrestrita de crédito — sobretudo imobiliário — a consumidores que se mostraram sem condições de pagar como fator relevante para o desencadeamento de uma crise que afeta diversos setores da economia.
- 19 Uma das principais razões que explicam a formação dos atuais blocos econômicos, entre os quais se situam a União Européia e o Mercado Comum do Sul, é o fato de oferecerem aos seus integrantes condições mais favoráveis de inserção no competitivo mercado global.
- 20 Na atualidade, um dos clássicos sintomas de crise ou de instabilidade financeira é o comportamento volátil das bolsas de valores, que, em escala planetária, tende a expressar a insegurança dos investidores.

CONHECIMENTOS COMPLEMENTARES

Acerca do Regimento Interno do TJDF, cada um dos itens subseqüentes apresenta uma situação hipotética, seguida de uma assertiva a ser julgada.

- 21** Fábio foi nomeado, entre os desembargadores mais antigos, para integrar o Conselho Especial do TJDF. Nessa situação, nos afastamentos e impedimentos de Fábio, a sua substituição se dará pelos suplentes na ordem decrescente da votação obtida.
- 22** Durante o julgamento de um *habeas corpus*, pelo Conselho Especial, certo desembargador pediu vista dos autos, para melhor analisar a questão. Os demais desembargadores, sentindo-se habilitados, proferiram seus votos. Na segunda sessão subseqüente, o desembargador que havia pedido vista afastou-se, razão pela qual foram computados apenas os votos já proferidos, que resultaram no empate de 8 votos a favor e 8 contra. Nessa situação, haverá a necessidade de adiamento da sessão de julgamento, com sua continuidade na sessão mais próxima possível.
- 23** Partido político com representação na Câmara Legislativa do Distrito Federal ajuizou ação direta de inconstitucionalidade, com pedido de liminar, pleiteando a suspensão da eficácia de determinado dispositivo de lei distrital, até o julgamento do mérito da questão. Nessa situação, se concedida a liminar, esta será dotada de eficácia *ex nunc*, salvo se o Conselho Especial entender de conceder-lhe eficácia retroativa.
- 24** O Distrito Federal (DF), devidamente intimado de decisão que deferiu liminar em mandado de segurança, contra ato do governador, requereu a suspensão da segurança, visando evitar grave lesão à economia pública. O presidente do TJDF, ao analisar a questão, entendeu estarem presentes os requisitos para a concessão de tal medida e deferiu a suspensão da segurança. Nessa situação, da decisão caberá agravo regimental.
- 25** Paulo é desembargador presidente do TJDF. Nessa situação, ao término de seu mandato, integralmente cumprido, Paulo poderá participar do escrutínio subseqüente e candidatar-se à reeleição para o mesmo cargo.

Cada um dos próximos itens apresenta uma situação hipotética, seguida de uma assertiva a ser julgada com base na Lei de Organização Judiciária do Distrito Federal e dos Territórios.

- 26** Roberto e Paula ocupam, respectivamente, os cargos de vice-presidente e corregedora do TJDF. Nessa situação, se faltarem menos de 6 meses para o término dos mandatos e houver vacância do cargo de vice-presidente, este será substituído por Paula.
- 27** Rogério foi preso em flagrante pelo crime de tentativa de homicídio. Em virtude de supostas irregularidades no ato da prisão e outras nulidades, Rogério impetrou *habeas corpus*. Nessa situação, a competência para processar e julgar o *habeas corpus* é do tribunal do júri da circunscrição judiciária do DF em que ocorreu o fato.
- 28** Alberto, menor de 17 anos de idade, praticou ato infracional descrito pela legislação penal como crime de furto. Em virtude da reiteração no cometimento de outras infrações de mesma natureza, o juiz da Vara da Criança e do Adolescente determinou a internação por prazo indeterminado, não superior a 3 anos. Nessa situação, caso Alberto permaneça internado após completar 18 anos de idade, a competência para prosseguir a execução da referida medida passará a ser da Vara de Execuções Criminais.
- 29** Antônio desapareceu de seu domicílio, sem ter dado notícias e sem ter deixado procurador ou representante para administrar seus bens. Os familiares de Antônio, diante dessa situação, decidiram requerer judicialmente a declaração de ausência e a nomeação de um curador dos bens deixados por Antônio. Nessa situação, de acordo com a lei em apreço, a competência para processar e julgar o aludido feito é da vara de família.
- 30** Sérgio, empregado público do DF, no exercício de suas funções, sofreu acidente de trabalho que resultou na perda parcial dos movimentos de um de seus membros. Em razão desse fato, Sérgio ajuizou ação acidentária para obter a devida reparação. Nessa situação, a competência para processar e julgar o referido feito é de uma das varas de fazenda pública do DF.

Acerca dos princípios fundamentais previstos na Constituição Federal de 1988, julgue os itens a seguir.

- 31** A expressão República Federativa enuncia, respectivamente, uma forma de governo e uma forma de Estado.
- 32** A construção de uma sociedade livre, justa e solidária é um objetivo, ao passo que a dignidade da pessoa humana é um fundamento da República Federativa do Brasil.

Acerca dos direitos e garantias fundamentais, julgue os itens seguintes.

- 33** Considere a seguinte situação hipotética.
Giovani, brasileiro nato, que é jogador de futebol, profissional, foi contratado por um clube italiano, pelo qual atua há mais de 4 anos. No entanto, a lei italiana que disciplina essa atividade passou a limitar a quantidade de jogadores estrangeiros em cada clube. Para continuar a residir na Itália e atuar como jogador profissional, Giovani adquiriu a nacionalidade italiana.
Nessa situação hipotética, com base na Constituição brasileira em vigor, o referido atleta não perderá sua nacionalidade brasileira.
- 34** São imprescritíveis, conforme a Constituição brasileira em vigor, os crimes hediondos, de racismo, de tortura, de tráfico ilícito de drogas.
- 35** O sindicato de trabalhadores tem legitimidade para impetrar mandado de segurança coletivo na defesa de seus filiados.
- 36** Os direitos e garantias fundamentais previstos na Constituição Federal de 1988 não comportam qualquer grau de restrição, já que são considerados cláusulas pétreas.
- 37** Conforme a doutrina majoritária, o princípio *nemo tenetur se detegere*, de que ninguém é obrigado a produzir prova contra si mesmo, só tem aplicação em relação ao réu preso e não ao réu solto.

Fernanda, com 16 anos de idade, após participar das últimas eleições municipais, resolveu propor ação popular visando anular ato administrativo que entende ser violador da regra de precedência da ordem de classificação para a nomeação de candidatos aprovados em concurso público.

Acerca dessa situação hipotética e das normas que regem os concursos públicos, julgue os itens que se seguem.

- 38** Fernanda poderá ingressar com a ação popular mesmo não possuindo ainda 18 anos de idade.
- 39** O candidato aprovado em concurso público, em regra, não tem direito subjetivo a ser nomeado. Se, porém, for nomeado, tem direito subjetivo público a ser empossado.

Acerca da organização do Estado, julgue os próximos itens.

- 40** O DF tem competência concorrente com a União para legislar sobre matéria relacionada a procedimentos em matéria processual.
- 41** Compete à União legislar, de forma privativa, sobre a Defensoria Pública do Distrito Federal, podendo haver delegação desse poder ao DF, desde que feita por meio de lei ordinária.
- 42** O julgamento de crime político é de competência da justiça federal, com recurso ordinário para o respectivo tribunal regional federal.

Acerca da organização do Poder Judiciário, julgue os itens subseqüentes.

- 43** O ministro-corregedor do Conselho Nacional de Justiça, que deve ser oriundo do Superior Tribunal de Justiça, tem competência para receber reclamações e denúncias, de qualquer interessado, relativas aos magistrados e aos serviços judiciários.
- 44** O tribunal regional eleitoral é composto por sete juizes, dos quais dois devem ser escolhidos e nomeados, pelo respectivo tribunal de justiça, entre seis advogados de notável saber jurídico e idoneidade moral, indicados pela respectiva seção da Ordem dos Advogados do Brasil.
- 45** O chamado quinto constitucional está presente nos tribunais regionais federais, nos tribunais de justiça, no Tribunal Superior do Trabalho e nos tribunais regionais do trabalho.

Acerca da Lei n.º 11.416/2006, que trata do Regime Jurídico das Carreiras de Servidores do Poder Judiciário da União, e do Regime Jurídico dos Servidores Públicos Civis Federais previsto na Lei n.º 8.112/1990 e na Constituição Federal, julgue os itens seguintes.

- 46** Viola a Constituição a ascensão de um servidor que ocupe o cargo de técnico judiciário, para o qual se exige o nível médio de formação, ao cargo de analista, de nível superior, como forma de provimento derivado, mesmo se assim for previsto em lei.
- 47** Nos quadros de pessoal dos órgãos do Poder Judiciário da União, 80% dos cargos em comissão, no mínimo, devem ser ocupados por servidores ocupantes de cargo efetivo.
- 48** O servidor público que for nomeado em cargo público efetivo e não tomar posse no prazo legal será exonerado do cargo.

Acerca da Lei n.º 9.784/1999, que regula o processo administrativo no âmbito da administração pública federal, julgue os itens a seguir.

- 49** O não-comparecimento do administrado intimado para se defender importará na sua revelia e, conseqüentemente, no reconhecimento da verdade dos fatos não impugnados.
- 50** Se, para a prática de determinado ato, for obrigatória e vinculante a emissão de um parecer pelo órgão consultivo, a sua não-apresentação, dentro do prazo legal, não impedirá o seguimento do processo. Nessa hipótese, haverá apenas a responsabilização de quem se omitiu.

CONHECIMENTOS ESPECÍFICOS

Nos levantamentos topográficos muito extensos ou que envolvam alta precisão, pode-se empregar a triangulação topográfica. Nesse tipo de levantamento, há a possibilidade de a triangulação topográfica estar relacionada à geodésica. A respeito dessa situação específica, julgue os itens seguintes.

- 51** É possível que somente um vértice geodésico seja coincidente com os vértices topográficos.
- 52** A medida da base da triangulação, na forma de ângulo interno em relação ao norte verdadeiro, deve ser feita com teodolito de precisão.
- 53** De cada vértice da triangulação devem ser medidos, no máximo, dois ângulos horizontais.

O tratamento de dados relacionados a obras civis demanda, freqüentemente, o emprego de técnicas estatísticas para que seja possível extrapolar os resultados para o conjunto de elementos em análise. No que se refere a processos e métodos estatísticos, julgue os itens que se seguem.

- 54** Para se determinar o desvio absoluto de uma série de dados é preciso que se saiba o valor médio desses dados.
- 55** O módulo ao quadrado do desvio-padrão de uma série de dados é igual à amplitude desses valores.
- 56** O teste *t* só pode ser utilizado com confiabilidade para a análise de dados entre dois grupos se ambos tiverem uma distribuição normal dos dados.

Nos estudos sobre o solo, o conceito de ruptura hidráulica pode ser entendido como a perda de resistência e estabilidade do solo, com a conseqüente desestruturação do maciço ou da edificação construída sobre esse solo, por efeito de percolação da água. Acerca desse assunto, julgue os itens a seguir.

- 57** Uma das formas de ruptura hidráulica é a erosão interna, com progressão contrária ao fluxo de água, denominada retroerosão tubular ou *piping*.
- 58** Em barragens construídas sobre terrenos de fundação permeáveis, é possível a ocorrência de ruptura hidráulica por levantamento.
- 59** Na erosão superficial, a resistência trativa à erosão independe das características granulométricas e de plasticidade do solo.

Em projetos arquitetônicos, procura-se tirar o melhor proveito das condições locais onde será executada a edificação, para se conseguir a melhor condição de uso e ocupação da mesma. Compreender essas questões é importante para que, durante a execução, sejam evitadas modificações que prejudiquem essas soluções. A respeito desse tema, julgue os itens subseqüentes.

- 60** Na região Centro-Oeste, as fachadas das edificações na direção leste-oeste com face para o sul recebem mais insolação durante o ano que aquelas com face para norte.
- 61** Em escadas de edifícios públicos, os espelhos devem ser sempre menores que os pisos.

Em projetos de fundações profundas, a compreensão da capacidade resistente do solo de fundação e dos mecanismos pelos quais os diversos componentes do sistema de fundações transmitem os esforços é elemento importante para a análise adequada desses projetos. Com relação a essa questão, julgue os próximos itens.

- 62** O conceito de ruptura convencional pode ser corretamente definido como a carga correspondente a uma deformação de ponta ou topo da estaca igual a uma fração do diâmetro da mesma.
- 63** A capacidade de carga por atrito lateral de estaca em argila depende da resistência ao cisalhamento do solo e do histórico de tensões às quais esse solo foi submetido.

Em projetos estruturais em concreto armado, a avaliação da durabilidade, da funcionalidade e da aparência é aspecto fundamental, que deve ser levado em conta pelo corpo técnico envolvido no projeto. Para tanto, elementos conceituais devem ser utilizados nas verificações técnicas relacionadas com esses aspectos. Julgue os itens a seguir, pertinentes a essa temática.

- 64** Nos estudos relacionados com o estado limite de deformações excessivas, não deve ser utilizada a fração das ações variáveis diretas para a determinação dos valores de cálculo das ações genéricas.
- 65** Em serviço, as resistências características dos materiais constitutivos do concreto não devem ser ultrapassadas, o que justifica a aplicação dos coeficientes de minoração de resistências no cálculo aos estados limites de serviço.

Em projetos de instalações prediais para esgotos sanitários e águas pluviais, há muitos aspectos de concepção de funcionamento que são comuns a ambos. Entretanto, existem peculiaridades que devem ser respeitadas para que as instalações funcionem adequadamente. A respeito dessas instalações, julgue os itens seguintes.

- 66** Os condutores de descida externos de águas pluviais lançam-nas nas caixas coletoras no nível do solo, que também recebem os tubos de queda do esgoto secundário.
- 67** O coletor predial de instalações de esgotos sanitários deve ter declividade mínima para assentamento, a qual depende de seu diâmetro.

Em sistemas de condicionamento de ar para edificações, são empregados diversos equipamentos, cada um com sua especificidade. A compreensão das características desses equipamentos é fator importante na concepção dos projetos relacionados ao condicionamento de ar. No que se refere a tais equipamentos, julgue os itens que se seguem.

- 68** Uma das vantagens dos equipamentos condicionadores de ar compactos do tipo janela é a sua capacidade de umidificação do ambiente onde está instalado.
- 69** Em sistemas centralizados que empregam unidade resfriadora de líquido do tipo *chiller*, o condicionamento é conseguido pela pulverização da água no teto do ambiente.

A especificação de materiais e serviços procura caracterizar os diversos componentes envolvidos no processo construtivo, para que não haja dúvidas por ocasião de processos como licitações e acompanhamentos de obras. Acerca desse tipo de atividade, julgue os itens subseqüentes.

- 70** A argamassa especial do tipo pozolana é constituída de um material silicoaluminoso em estado coloidal e cimento.
- 71** As divisórias de mármore artificial para sanitários e vestiários, confeccionadas com granilha de mármore e granito, prescindem da colocação de malha interna de aço.
- 72** Placas lisas de gesso para forro devem ter resistência à flexão igual ou superior a 3,0 MPa.
- 73** Porcelanatos devem atender a padrões de resistência mecânica identificados por resistência ao impacto, dureza e abrasão.
- 74** Telhas de policarbonato utilizam carbonatos como agregados da argamassa de cimento.

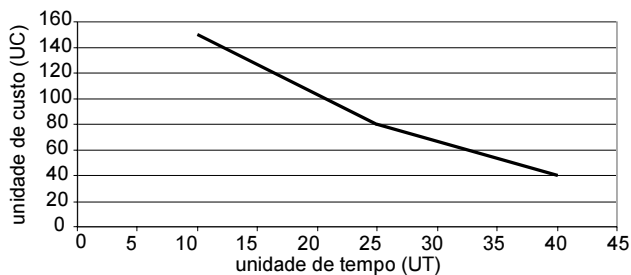

Na determinação da relação tempo-custo em projetos de engenharia, pode-se empregar o método que avalia essa relação a partir das curvas de custo marginal para cada atividade entre aquelas que compõem a rede de atividades em análise. Um exemplo de curva de custo marginal é apresentado no gráfico acima. Com base nas informações fornecidas por esse gráfico, julgue os próximos itens.

- 75** Ao se comprimir a execução da atividade de 40 UT para 25 UT, há um acréscimo de mais de 30 UC.
- 76** A atividade é executada normalmente em 40 UT, mas pode ser executada com sucesso em até 10 UT.

A construção de um edifício é tarefa complexa, feita em etapas. A boa execução de cada uma dessas etapas, com o acompanhamento objetivo por parte da fiscalização, permite que se tenha uma edificação que atenda aos critérios de segurança e de utilização. Para tanto, cuidados especiais devem ser tomados na execução das tarefas que compõem cada uma das etapas, havendo um conjunto de procedimentos previstos na literatura técnica para orientar tanto a execução quanto o acompanhamento. Com relação a edificação e seus cuidados, julgue os seguintes itens.

- 77** Na instalação do canteiro de obras, o almoxarifado deve estar localizado na parte externa do terreno junto à divisa, para facilitar o acesso dos materiais.
- 78** A bancada de trabalho para dobramento e corte de vergalhões de aço em obras deve ser mantida sem cobertura, para facilitar o transporte de material e a iluminação natural.
- 79** Deve ser prevista uma verificação de segurança à flambagem em tubulões totalmente enterrados.
- 80** No recebimento de concreto usinado, o critério de aceitação do mesmo baseia-se no ensaio de abatimento, mas há necessidade também de moldagem de corpos-de-prova para ensaio de resistência.
- 81** Na execução de concreto aparente, o recobrimento da armadura nas faces aparentes deve ser, no mínimo, igual a 2,5 cm, o que implica a limitação da dimensão de componentes da armadura.
- 82** A execução da alvenaria deve iniciar-se pelo ponto médio dos vãos, com a utilização de escantilhão para se retirar o excesso de argamassa das juntas.
- 83** No recebimento de telhas cerâmicas na obra, o teste de aceitação das mesmas prevê que a peça, apoiada nas extremidades, resista ao peso de um homem médio com cerca de 70 kg.
- 84** Em muros de arrimo que sirvam de base para alvenaria de elevação, os revestimentos impermeáveis devem ser feitos até, no máximo, 60 cm abaixo do nível do solo.
- 85** No assentamento de portas corta-fogo, deve-se deixar uma fresta livre entre a folha da porta e o batente, para permitir dilatação com o calor.

Alguns prédios apresentam coberturas transitáveis por pedestres, as quais exigem serviços de impermeabilização para evitar a infiltração da água no interior desses prédios. A respeito dos cuidados que devem ser observados durante a execução do serviço de impermeabilização com mantas asfálticas, julgue os seguintes itens.

- 86** Sobre a laje, recomenda-se executar a camada de regularização com argamassa de cimento e areia no traço 1:3, tomando-se o cuidado de arredondar todos os cantos com paredes com um raio de 5 cm.
- 87** Para a fusão das mantas asfálticas, recomenda-se o uso de maçarico, observando-se que, quanto maior a temperatura do mesmo, melhor é o acabamento obtido.
- 88** A aplicação da manta sobre a superfície a proteger é feita com o desenrolar dos tubos da manta sobre a superfície da cobertura, começando da parte mais alta e indo no sentido do decaimento da cobertura.

Uma forma de estimar a disponibilidade hídrica superficial de uma bacia hidrográfica é a determinação da curva de permanência das vazões. Acerca dessa curva, julgue os itens a seguir.

- 89** A curva de permanência deve ser estimada a partir de séries de vazões instantâneas observadas.
- 90** A vazão com 50% de permanência não é necessariamente igual à vazão média de longo período da bacia hidrográfica.
- 91** A curva de permanência é a forma mais precisa de se estimar a disponibilidade hídrica superficial de uma bacia hidrográfica, pois, além do valor da vazão, leva em consideração a seqüência cronológica da mesma.

As finalidades básicas das vias pavimentadas são a de suportar as cargas produzidas pelo tráfego, proteger o leito da estrada contra a entrada de água, reduzir a perda dos materiais superficiais e promover resistência a intempéries, entre outras. Acerca dos diversos tipos de pavimentos e suas aplicações, julgue os próximos itens.

- 92** Os pavimentos rígidos são pouco deformáveis e constituídos principalmente de concreto armado de cimento *portland*, em que o revestimento tem elevada rigidez em relação às camadas inferiores, absorvendo praticamente todas as tensões oriundas do carregamento aplicado.
- 93** A estrutura de um pavimento flexível pode ser constituída por um revestimento betuminoso sobre uma base granular ou de solo estabilizado granulometricamente.
- 94** Nos pavimentos flexíveis, a base tem como função reduzir as deformações de tração no revestimento.

Os principais elementos de uma rede de distribuição de água são os hidrantes, as válvulas de manobra, as válvulas de descarga e as válvulas redutoras de pressão. Acerca da finalidade e da instalação desses componentes, julgue os itens que se subseguem.

- 95** Os hidrantes são peças ligadas às tubulações principais da rede de distribuição e têm por finalidade fornecer água para o combate a incêndios. Eles são obrigatórios para todas as localidades.
- 96** A válvula de descarga tem a finalidade de permitir a retirada da água das tubulações da rede de distribuição nas operações de limpeza, ou para permitir a execução de obras de ampliação ou de serviços de manutenção.
- 97** A válvula de manobra é um registro destinado à interrupção ou ao controle do fluxo da água na rede de distribuição, sendo recomendada sua instalação nas derivações das tubulações-tronco, que alimentam as tubulações secundárias.

Quando, em uma localidade, não existe rede coletora nem estação de tratamento de esgotos, o lançamento dos esgotos pode ser feito diretamente em corpos receptores, mas observando os padrões e restrições fixados pela legislação. Acerca do lançamento de esgoto em corpos receptores, julgue os itens subsequentes.

- 98** É vedado, sem restrições, o lançamento de esgotos contendo poluentes orgânicos persistentes (POPs).
- 99** É permitido o lançamento de esgoto tratado em corpos receptores com águas de classe especial.
- 100** Para garantir as condições de lançamento do esgoto, a legislação permite que o mesmo seja diluído com água de melhor qualidade antes do lançamento.

A coleta domiciliar comum ou ordinária consiste no recolhimento dos resíduos produzidos nas edificações residenciais, públicas e comerciais, desde que não sejam, estas últimas, grandes geradoras. A respeito das condições que devem ser observadas para que a coleta seja eficiente e atinja seu objetivo, julgue os seguintes itens.

- 101** Nos segmentos de logradouro atendidos pela coleta do lixo domiciliar, esta deve ser efetuada em cada imóvel, preferencialmente, sempre nos mesmos dias e horários, regularmente.
- 102** Nos bairros estritamente residenciais, a coleta deve preferencialmente ser realizada durante o dia, mas evitando fazer coleta em horários de grande movimento de veículos nas vias principais.
- 103** Por motivos climáticos, no Brasil, é recomendado que o tempo decorrido entre a geração do lixo domiciliar e o seu destino final não exceda um dia.

No Brasil, a concepção dos sistemas de drenagem das águas pluviais urbanas foi evoluindo e, hoje, há uma tendência clara de se privilegiar a incorporação das denominadas medidas compensatórias a esses sistemas. Acerca das medidas compensatórias, julgue os itens a seguir.

- 104** Bacias ou reservatórios de detenção têm seu uso limitado a grandes áreas.
- 105** Em áreas com lençol freático pouco profundo, não é recomendado o uso de estruturas de infiltração, tais como os pavimentos porosos.
- 106** As medidas compensatórias possuem efeitos apenas sobre o controle quantitativo do escoamento pluvial urbano, mas não apresentam qualquer benefício para a melhoria da qualidade desse escoamento.
- 107** As bacias ou planos de infiltração são as alternativas mais eficientes, se comparadas às outras, pois requerem menor espaço.

Uma atividade muito freqüente na área de engenharia civil é a realização de vistorias de imóveis urbanos, que inclui a elaboração dos respectivos pareceres técnicos (laudos). Acerca desse assunto, julgue os itens que se seguem.

- 108** Pareceres técnicos correspondentes a vistorias de imóveis residenciais de propriedade privada somente poderão conter fotografias do interior da propriedade se autorizado expressamente pelo proprietário.
- 109** O interessado que solicita a realização de uma vistoria e a elaboração do laudo correspondente pode ser uma pessoa física ou jurídica.
- 110** Sem desrespeito às exigências da norma, qualquer avaliador poderá estabelecer seu próprio roteiro de elaboração de laudos e avaliação, alterando a ordem ou mesmo acrescentando tópicos que não sejam exigidos na norma.

O orçamento público é uma lei que, entre outros aspectos, exprime financeiramente a alocação dos recursos públicos. É elaborado pelos três poderes da República e consolidado pelo Poder Executivo. As metas para a elaboração da proposta orçamentária são definidas pelo Plano Plurianual (PPA) e priorizadas pela Lei de Diretrizes Orçamentárias (LDO). Acerca desse assunto, julgue os itens em seguida.

- 111** O Orçamento Geral da União não financia todas as despesas públicas dos três níveis de governo: federal, estadual e municipal.
- 112** O projeto do PPA é elaborado pelo governo e encaminhado ao Congresso, para ser discutido e votado. Depois de aprovado, é válido para os quatro anos seguintes ao primeiro ano do mandato do presidente eleito.
- 113** O projeto da LDO é elaborado pelo Poder Executivo, e deve ser apreciado pelo Congresso Nacional a cada exercício. Depois de aprovado, o projeto é sancionado pelo presidente da República.
- 114** Com base na receita arrecadada, são fixadas as despesas dos Poderes Executivo, Legislativo e Judiciário, e depois que o orçamento é aprovado pelo Congresso, o governo pode gastar o que foi autorizado.

As normas regulamentadoras sobre segurança e saúde no trabalho do Ministério de Trabalho e Emprego abordam aspectos que exigem cuidados especiais por parte dos empregadores e empregados, para garantir a segurança e integridade física no ambiente de trabalho. A respeito dessas normas, julgue os itens seguintes.

- 115** É responsabilidade da defesa civil informar aos trabalhadores os resultados das avaliações ambientais realizadas nos locais de trabalho.
- 116** A Secretaria de Segurança e Saúde no Trabalho é o órgão nacional competente para supervisionar as atividades relacionadas com segurança e medicina do trabalho.
- 117** Os equipamentos de proteção individual devem ser distribuídos aos funcionários somente depois da realização dos testes de qualidade pela comissão interna de prevenção de acidentes.

O Conselho Federal de Engenharia, Arquitetura e Agronomia (CONFEA), por meio de resolução, adotou um Código de Ética, que todo profissional registrado nos conselhos regionais de engenharia, arquitetura e agronomia no exercício de suas funções deve obedecer. Com base nesse Código de Ética, constitui dever do profissional no exercício da profissão

- 118** resguardar sempre o sigilo profissional, salvo se houver a obrigação legal da divulgação ou da informação.
- 119** adotar sempre, nas suas comunicações escritas e(ou) orais com os clientes, expressão técnica e precisa.
- 120** apresentar proposta de honorários com valores menores aos das tabelas de honorários mínimos aplicáveis, somente se recolher as taxas estimadas com base nas tabelas de honorários mínimos aplicáveis.

PROVA DISCURSIVA

- Nesta prova, que vale **dez** pontos, faça o que se pede, usando os espaços indicados no presente caderno para rascunho. Em seguida, transcreva o texto para a **FOLHA DE TEXTO DEFINITIVO DA PROVA DISCURSIVA**, no local apropriado, pois **não será avaliado fragmento de texto escrito em local indevido**.
- Qualquer fragmento de texto além da extensão máxima de **trinta** linhas será desconsiderado.
- Na **folha de texto definitivo**, identifique-se apenas no cabeçalho da primeira página, pois **não será avaliado** texto que tenha qualquer assinatura ou marca identificadora fora do local apropriado.

Diversos dispositivos da Lei de Imprensa (Lei n.º 5.250/1967) foram suspensos, em caráter liminar, pelo relator da ação de argüição de descumprimento de preceito fundamental ajuizada, no Supremo Tribunal Federal, pelo PDT. Na ação, o advogado e deputado Miro Teixeira pedia a revogação da lei, em sua totalidade, por ter sido “imposta à sociedade pela ditadura militar” e conter “dispositivos totalmente incompatíveis com o estado democrático de direito estabelecido pela atual Carta”. O ministro Ayres Britto deferiu parcialmente a liminar, para determinar que juízes e tribunais suspendam o andamento de processos e os efeitos de decisões judiciais ou de qualquer outra medida que versem sobre determinados artigos e incisos da Lei de Imprensa. Os mais importantes são os que se referem às penas nos crimes de calúnia, injúria e difamação, que são maiores, na lei de 1967, do que no Código Penal.

Jornal do Brasil, 22/2/2008, p. A6 (com adaptações).

Constituição Federal de 1988

Art. 220. A manifestação do pensamento, a criação, a expressão e a informação, sob qualquer forma, processo ou veículo, não sofrerão qualquer restrição, observado o disposto nesta Constituição.

§ 1.º Nenhuma lei conterá dispositivo que possa constituir embaraço à plena liberdade de informação jornalística em qualquer veículo de comunicação social, observado o disposto no art. 5.º, IV, V, X, XIII e XIV.

Art. 5.º (...)

IV – é livre a manifestação do pensamento, sendo vedado o anonimato;

V – é assegurado o direito de resposta, proporcional ao agravo, além da indenização por dano material, moral ou à imagem.

Considerando que os textos acima têm caráter unicamente motivador, redija um texto dissertativo a respeito do tema a seguir.

LIBERDADE E RESPONSABILIDADE NO ESTADO DEMOCRÁTICO DE DIREITO

Em seu texto, aborde, sintética e necessariamente, os seguintes tópicos:

- ▶ Carta de 1988 como marco jurídico-político da redemocratização brasileira;
- ▶ papel do Poder Judiciário em face das demandas da sociedade e dos demais poderes;
- ▶ liberdade como fundamento da democracia.

1	
2	
3	
4	
5	
6	
7	
8	
9	
10	
11	
12	
13	
14	
15	
16	
17	
18	
19	
20	
21	
22	
23	
24	
25	
26	
27	
28	
29	
30	