



CONCURSO PÚBLICO

1. PROVA OBJETIVA
Conhecimentos Gerais e Conhecimentos Específicos

AUXILIAR DE BIBLIOTECA

INSTRUÇÕES

- ♦ VOCÊ RECEBEU SUA FOLHA DE RESPOSTAS E ESTE CADERNO CONTENDO 60 QUESTÕES OBJETIVAS.
- ♦ CONFIRA SEU NOME E NÚMERO DE INSCRIÇÃO IMPRESSOS NA CAPA DESTE CADERNO.
- ♦ LEIA CUIDADOSAMENTE AS QUESTÕES E ESCOLHA A RESPOSTA QUE VOCÊ CONSIDERA CORRETA.
- ♦ RESPONDA A TODAS AS QUESTÕES.
- ♦ ASSINALE NA FOLHA DE RESPOSTAS, COM CANETA DE TINTA AZUL OU PRETA, A ALTERNATIVA QUE JULGAR CERTA.
- ♦ A DURAÇÃO DA PROVA É DE 4 HORAS.
- ♦ A SAÍDA DO CANDIDATO DO PRÉDIO SERÁ PERMITIDA APÓS TRANSCORRIDA 1 HORA DO INÍCIO DA PROVA OBJETIVA.
- ♦ AO SAIR, VOCÊ ENTREGARÁ AO FISCAL A FOLHA DE RESPOSTAS E LEVARÁ ESTE CADERNO.

AGUARDE A ORDEM DO FISCAL PARA ABRIR ESTE CADERNO DE QUESTÕES.

CONHECIMENTOS GERAIS

PORTUGUÊS

Leia o texto para responder às questões de números **01** a **05**.

O bom leitor

Costumamos discutir o que é um bom livro e um bom escritor, mas nos esquecemos de tentar responder o que é um bom leitor. É equivocada a idéia de que quanto mais livros a pessoa ler, melhor. É preciso ter o hábito prazeroso de ler muitos livros, mas bons livros. Além disso, há muita gente que lê muito, mas lê mal.

Num país onde a arrogância dos ignorantes se alastra por todas as classes sociais, estimular a boa leitura deveria ser fundamental. Clássicos, por exemplo, são passados como coisas chatas. Muitos são realmente chatos e outros tantos só deveriam ser lidos depois de certa maturidade. Obrigar um adolescente a ler determinadas obras pode condenar um futuro leitor.

O gosto pela leitura tem de ser transmitido como uma forma de entender a própria vida. O que lemos deve levar-nos a refletir sobre o que ainda não conseguimos pensar profundamente.

Maus leitores também supõem que livro bom tem de ser grande. Há muitos grandes livros, muitos clássicos da humanidade, que são livros ou textos pequenos.

O bom leitor não dá preferência a um gênero, gosta de cartas, diários, memórias, ciente de que boas idéias podem aparecer em qualquer tipo de texto.

Quando há Bienais do Livro, o público lota. Entretanto, muitos não têm orientação nenhuma a não ser as inclinações gerais por algum gênero ou assunto.

O bom leitor sabe que a leitura pode aprofundar sua inteligência e ajudar a enxergar melhor a realidade, resistindo à palermização vigente.

(*O Estado de S.Paulo*, abr.2004. Adaptado)

01. De acordo com o texto, pode-se afirmar que, para ser um bom leitor, é preciso

- (A) ter boas condições financeiras.
- (B) ler com satisfação bons livros.
- (C) adquirir livros após a adolescência.
- (D) conhecer primeiro a própria vida.
- (E) possuir grande quantidade de livros.

02. Na frase: – *Há muitos grandes livros, muitos clássicos da humanidade...* – a expressão *grandes livros*, segundo o texto, significa livros

- (A) extensos.
- (B) volumosos.
- (C) imensos.
- (D) importantes.
- (E) amplos.

03. Segundo o texto, pode-se afirmar que os maus leitores

- (A) lêem muitos livros na fase adulta.
- (B) preferem os clássicos porque custam mais barato.
- (C) pensam que livros bons são os que têm muitas páginas.
- (D) gostam de textos românticos e curtos.
- (E) vão às Bienais para conhecerem os grandes autores nacionais.

04. ...*estimular a boa leitura deveria ser fundamental.*

A palavra *estimular* tem sentido contrário em

- (A) desanimar.
- (B) tentar.
- (C) encorajar.
- (D) favorecer.
- (E) incentivar.

05. Na frase – *É equivocada a idéia de que quanto mais livros a pessoa ler, melhor.* – a palavra *equivocada* pode ser substituída, sem alteração de sentido, por

- (A) comum.
- (B) exagerada.
- (C) antecipada.
- (D) ousada.
- (E) enganosa.

06. Considere as frases:

- I. A leitura, além de ser um *lazer*, torna-nos mais *instruídos*.
- II. Houve *atraso* na devolução dos livros *inéditos*.
- III. Encontrou uma adorável obra na *sessão* de livros *infântis*.

As palavras destacadas estão corretamente escritas e acentuadas apenas em

- (A) I.
- (B) II.
- (C) III.
- (D) I e II.
- (E) II e III.

07. Assinale a alternativa em que o uso da crase está correto.

- (A) Compramos à obra por um ótimo preço.
- (B) Referiu-se à leitura de poemas modernos.
- (C) Obrigaram-me à ler aquelas crônicas.
- (D) Foi à uma conhecida feira de livros.
- (E) Foram à Paraty para conhecer alguns escritores.

Nas questões de números 08 e 09, assinale a alternativa que completa os quadrinhos, correta e respectivamente.

08.



(Garfield numa boa, Jim Davis. Fev.2006)

- (A) sobre ...antigas ... obrigavam
- (B) com ... antiga ... obrigava
- (C) para ... antigas ... obrigava
- (D) por ... antigas ... obrigavam
- (E) com ... antiga ... obrigava

09.



(O melhor de Hagar. Dik Browne. Out.2005)

- (A) maiores ... heróis ... existiram
- (B) maior ... heróis ... existiram
- (C) maiores ... herói ... existiu
- (D) maiores ... herói ... existiram
- (E) maior ... heróis ... existiu

10. Assinale a alternativa em que o verbo destacado está no tempo passado.

- (A) Muita gente *lê* mal.
- (B) Estimular a boa leitura *deveria* ser fundamental.
- (C) A leitura *ajuda* a enxergar melhor a realidade.
- (D) Ele *escreverá* um diário.
- (E) Aquele rapaz *entregou* o livro ao bibliotecário.

11. Assinale a alternativa em que a preposição destacada tem sentido de causa.

- (A) O autor veio *de* Porto Alegre.
- (B) O livro é feito *de* papel reciclado.
- (C) Ele se expressou *com* dificuldade.
- (D) O poeta morreu *de* ataque cardíaco.
- (E) Vieram *de* avião para o lançamento do livro.

12. As obras que _____ foram _____ por alguns professores.

Considerando a concordância e ortografia das palavras, a alternativa que preenche, correta e respectivamente, as lacunas, está em:

- (A) chegou ... analisadas
- (B) chegaram ... analisadas
- (C) chegou ... analisadas
- (D) chegou ... analisados
- (E) chegaram ... analisadas

MATEMÁTICA

13. O gráfico a seguir mostra a intenção de voto aos candidatos à prefeitura de um município indicada em pesquisa feita entre 2 000 eleitores. As pesquisas entre os candidatos A, B, C, D e E foram realizadas em março e junho, mostrando a variação da popularidade de cada um.

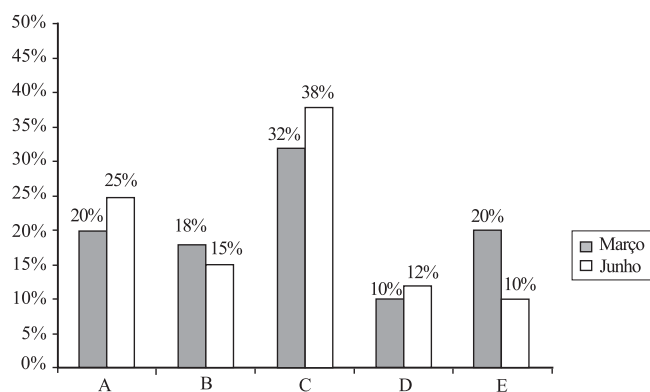

Analisando o gráfico, pode-se afirmar que a intenção de voto para o candidato

- (A) A passou de 400 votos para 450.
- (B) B diminuiu em $\frac{1}{3}$ sua popularidade.
- (C) C aumentou 6%, o equivalente a 120 votos.
- (D) D passou de 200 votos para 220.
- (E) E diminuiu 50%, o equivalente a 100 votos.

14. No jardim, conforme a figura, os triângulos são equiláteros e o segmento AN mede 6 metros. O perímetro e a área delimitada por esse jardim, respectivamente em metros e metros quadrados, são

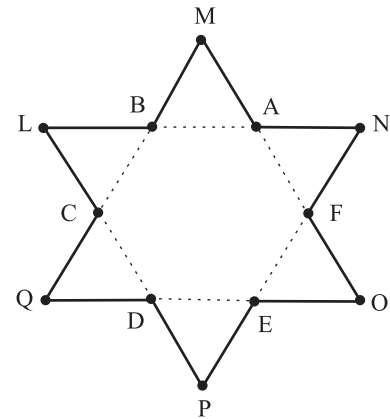

- (A) 68 e $136\sqrt{3}$.
- (B) 72 e $54\sqrt{3}$.
- (C) 72 e $81\sqrt{3}$.
- (D) 72 e $108\sqrt{3}$.
- (E) 86 e $136\sqrt{3}$.
15. O Sr. Arthur fez duas aplicações por 4 meses. Uma aplicação de R\$ 5.000,00, a juro simples de 1,5% ao mês, e outra aplicação de R\$ 5.000,00, a juros compostos a 1% ao mês. A diferença entre os juros recebidos foi de
- Dado:** $(1,01)^4 = 1,04$
- (A) R\$ 80,00.
- (B) R\$ 100,00.
- (C) R\$ 120,00.
- (D) R\$ 150,00.
- (E) R\$ 200,00.
16. Em um CD, consegue-se armazenar 20 livros de 150 páginas cada um. Para armazenar 88 livros com 190 páginas cada um, o número mínimo de CDs necessários é
- (A) 5.
- (B) 6.
- (C) 7.
- (D) 8.
- (E) 9.

17. Um bibliotecário classificou 81 livros da seguinte forma: 27 como auto-ajuda, 13 como suspense, 1 como infantil, e os demais foram classificados como romance. Um frequentador escolheu um livro e, em seguida, outro ao acaso. A probabilidade de esses dois livros serem, o 1.º de auto-ajuda e o 2.º um romance, é
- (A) $\frac{1}{6}$.
- (B) $\frac{1}{5}$.
- (C) $\frac{1}{4}$.
- (D) $\frac{1}{3}$.
- (E) $\frac{1}{2}$.
18. Um bibliotecário ganha mensalmente R\$ 1.140,00 e gasta $\frac{1}{4}$ no aluguel, 20% do restante no supermercado e R\$ 450,00 ele coloca na poupança mensalmente. Para as demais despesas desse bibliotecário, sobram
- (A) R\$ 204,00.
- (B) R\$ 214,00.
- (C) R\$ 224,00.
- (D) R\$ 228,00.
- (E) R\$ 234,00.

LEGISLAÇÃO

19. Assinale a alternativa correta.
- (A) O Estado promoverá a defesa de qualquer cidadão comerciante, na forma que dispuser a lei.
- (B) Homens e mulheres são iguais em obrigações, porém não são iguais em direitos, conforme dispõe a Constituição.
- (C) É livre a locomoção no território nacional em tempo de paz, podendo qualquer pessoa, nos termos da lei, nele entrar, permanecer ou dele sair com os seus bens.
- (D) O uso da propriedade particular, no caso de iminente perigo público, sempre será indenizado.
- (E) A pequena propriedade rural, mesmo que trabalhada pela família, será objeto de penhora quando o débito for decorrente de atividade produtiva.
20. Constitui objetivo fundamental da República Federativa do Brasil:
- (A) garantir o lucro das empresas públicas.
- (B) favorecer as classes sociais rurais.
- (C) assegurar o desenvolvimento nas regiões urbanas.
- (D) construir uma sociedade anônima para os brasileiros.
- (E) erradicar a pobreza e a marginalização com redução das desigualdades sociais.

21. É competência comum da União, dos Estados, do Distrito Federal e dos Municípios
- (A) legislar sobre trânsito e transporte.
 - (B) fomentar a produção agropecuária e organizar o abastecimento alimentar.
 - (C) legislar sobre normas de registros públicos.
 - (D) organizar o sistema nacional de empregos e condições para o exercício de profissões.
 - (E) planejar e promover a defesa permanente contra calamidades públicas.
22. Em relação ao que dispõe a Constituição Federal vigente sobre os servidores públicos, assinale a afirmativa correta.
- (A) Os servidores públicos serão aposentados voluntariamente, desde que cumpridos tempo mínimo de quinze anos de efetivo exercício no serviço público e dez anos no cargo efetivo em que se dará a aposentadoria, observadas as condições estabelecidas na Constituição.
 - (B) É permitida a adoção de requisitos e critérios diferenciados para a concessão de aposentadoria a qualquer servidor público abrangido pelo regime previdenciário.
 - (C) São estáveis após dois anos de efetivo exercício os servidores nomeados para cargo de provimento efetivo em virtude de concurso público.
 - (D) Ressalvadas as aposentadorias decorrentes dos cargos acumuláveis na forma da Constituição, é vedada a percepção de mais uma aposentadoria à conta do regime de previdência.
 - (E) O servidor público, aposentado por invalidez permanente, receberá proventos proporcionais ao tempo de serviço, inclusive se tal aposentadoria for decorrente de moléstia profissional ou doença grave, contagiosa ou incurável.

ATUALIDADES

23. Há alguns anos ocorrem, no Brasil, conflitos envolvendo garimpeiros, fazendeiros ou grileiros, grupos que invadem as áreas historicamente ocupadas por grupos indígenas. O mais recente conflito ocorreu na reserva Raposa Serra do Sol, situada na região
- (A) do Pantanal.
 - (B) Amazônica.
 - (C) do vale do São Francisco.
 - (D) do sul do Mato Grosso.
 - (E) da bacia do Tocantins.
24. Depois de vários anos de cativeiro, a libertação de Ingrid Betencourt foi comemorada como uma grande vitória sobre as Farc colombianas. Após sua libertação, Ingrid retirou-se da Colômbia e instalou-se em um dos países que mais intercederam por sua libertação. Trata-se
- (A) da Alemanha.
 - (B) do México.
 - (C) do Reino Unido.
 - (D) da Itália.
 - (E) da França.

25. Recentemente, a Estação Pinacoteca, museu de arte na capital paulista, sofreu a ação de ladrões que roubaram quatro obras de valor cultural inestimável. Sobre esse roubo é correto afirmar que
- (A) duas das obras eram do pintor Michelângelo.
 - (B) somente uma das obras já foi encontrada.
 - (C) já foram localizadas as obras na Europa.
 - (D) as obras roubadas já foram encontradas.
 - (E) os ladrões pertencem a uma máfia.
26. Em julho, a operação Satiagraha, amplamente divulgada pela imprensa, foi realizada pela Polícia Federal, e levou à prisão alguns dos responsáveis pela participação
- (A) em fraudes na privatização de empresas estatais como a Vale do Rio Doce.
 - (B) na falsificação de documentos como Carteiras de Habilitação e passaportes.
 - (C) em crimes financeiros, como interferência em fusões de empresas de telefonia.
 - (D) no desvio de verbas federais que eram destinadas ao programa Bolsa Família.
 - (E) no tráfico de drogas que é realizado por adolescentes nos morros cariocas.

INFORMÁTICA

27. Selecione a alternativa que relaciona os Sistemas Operacionais mais utilizados em computadores pessoais.
- (A) Excel, Macintosh e Windows XP.
 - (B) Linux, Mac OS e Windows XP.
 - (C) Mac OS, Windows e Word XP.
 - (D) Macintosh, Mainframe e PowerPoint XP.
 - (E) Netscape, Netware e Word XP.
28. O nome da interface ou serviço que permite a um internauta listar, ler seletivamente, arquivar, encaminhar e responder mensagens de correio eletrônico usando, para tanto, um programa navegador, é
- (A) Broweber.
 - (B) Intermail.
 - (C) Leadernet.
 - (D) Newsgroup.
 - (E) Webmail.

29. Sabe-se que o Microsoft Windows XP, em sua configuração original, vem acompanhado de dois editores de texto que são disponibilizados no momento da sua instalação. Indique a alternativa contendo o nome desses dois programas.
- (A) Acessórios e Executar.
(B) Excel e Word.
(C) Explorer e Netscape.
(D) Bloco de Notas e Wordpad.
(E) Paintbrush e Update.
30. Um Auxiliar de Biblioteca está utilizando o programa Excel XP, em sua configuração padrão, para a edição de uma planilha. Sabe-se que as células preenchidas possuem os seguintes conteúdos: A1=1; A2=3; B1=2, B2=4. Assinale a alternativa que contém o resultado obtido na célula C2 depois de selecioná-la, acionar o botão  e pressionar a tecla Enter.
- (A) 7
(B) 6
(C) 5
(D) 4
(E) 3

CONHECIMENTOS ESPECÍFICOS

31. Embora no passado a função de preservação fosse a mais enfatizada, como instituições sociais, as bibliotecas apresentam, hoje, características funcionais que podem ser distribuídas em dois grupos:
- (A) a função educativa e recreativa de um lado, e de outro, a função cultural e informativa.
(B) a função educativa e informativa de um lado, e de outro, a função cultural e social.
(C) a função informativa e recreativa de um lado, e de outro, a função cultural e de pesquisa.
(D) a função informativa e educativa de um lado, e de outro, a função cultural e de pesquisa.
(E) a função educativa e recreativa de um lado, e de outro, a função de pesquisa e informativa.
32. Historicamente, observam-se duas características no processo de formação do conceito de biblioteca. Uma intramuros, que contempla os serviços
- (A) ao público, e outra que recai sobre as atividades de extensão.
(B) ao povo, e outra que recai sobre as atividades de extensão.
(C) ao público, e outra que recai sobre as atividades de preservação.
(D) ao público, e outra que recai sobre as atividades de rotina.
(E) de rotina, e outra que recai sobre as atividades de preservação.
33. Em novembro de 1811, sob a guarda do servente José Lopes Saraiva, estava(m) em terras brasileiras
- (A) os Manuscritos de Lisboa.
(B) a Biblioteca Pública de Lisboa.
(C) a Real Biblioteca.
(D) o Arquivo de Ajuda.
(E) a Biblioteca Régia.
34. As primeiras bibliotecas brasileiras foram organizadas pelos jesuítas, em seus colégios. A primeira delas data do século
- (A) XIX, no Rio de Janeiro.
(B) XVI, na Bahia.
(C) XVI, em São Paulo.
(D) XVII, no Rio de Janeiro.
(E) XIX, na Bahia.
35. Na Antigüidade, apesar da importação onerosa do papiro e da fabricação do pergaminho, que também era cara, havia uma produção literária que permitia formar acervos, ou seja, bibliotecas. O Museion, espécie de centro de cultura, chegou a reunir 500 mil volumes. Essa biblioteca primitiva, destruída em 47 a.C., localizava-se
- (A) em Roma.
(B) em Atenas.
(C) em Cartago.
(D) em Alexandria.
(E) no Cairo.
36. Na antiga Mesopotâmia, as primeiras bibliotecas eram repletas de livros gravados em
- (A) cobre.
(B) pedra.
(C) madeira.
(D) papel.
(E) argila.
37. O depósito legal
- (A) é uma forma de aquisição compartilhada.
(B) é considerado ação ou aquisição gratuita.
(C) viabiliza a permuta entre bibliotecas.
(D) não pode ser considerado uma aquisição.
(E) deve constar como aquisição por assinatura no cadastro.

38. A aquisição de material bibliográfico e audiovisual de uma unidade de informação pode ser feita por meio de compra, doação e intercâmbio.
- (A) A aquisição por compra deve ser feita após o processo de seleção e aprovação do orçamento.
 - (B) As doações espontâneas devem ser aceitas sem nenhum tipo de restrição e organizadas à parte.
 - (C) As doações solicitadas não podem fazer parte do acervo da unidade de informação.
 - (D) As doações por solicitação consistem na troca de documentos entre instituições de natureza semelhante.
 - (E) As doações espontâneas devem ser utilizadas prioritariamente para a reposição de obras.
39. Qualquer que seja a tipologia da biblioteca, os processos que organizam a informação são:
- (A) classificação e referência.
 - (B) classificação e empréstimo.
 - (C) classificação e catalogação.
 - (D) catalogação e seleção.
 - (E) classificação e empréstimo.
40. O sistema internacional padronizado de numeração e identificação de títulos de livros, em uma determinada edição, aplicado também a software, denomina-se
- (A) *International Standard Serial Number*.
 - (B) *International Standard Number Book*.
 - (C) *International Book Number Standard*.
 - (D) *International Book Serial Number*.
 - (E) *International Standard Book Number*.
41. O tratamento dos documentos com o objetivo de recuperar a informação é atribuição da seção de
- (A) seleção e aquisição.
 - (B) preservação e conservação.
 - (C) processos técnicos.
 - (D) referência.
 - (E) circulação.
42. Segundo o Código de Catalogação Anglo-Americano (AACR2), a redação do registro do título de um livro
- (A) obedece estritamente à redação, ordem e grafia do documento original.
 - (B) limita-se à abreviação das primeiras letras, quando o título é muito extenso.
 - (C) inclui apenas símbolos lógicos, caso estes façam parte do título.
 - (D) inclui sempre o nome por extenso da instituição, mesmo quando ele se apresenta de forma abreviada.
 - (E) deve ser adaptada às normas particulares adotadas por cada biblioteca.
43. Na ficha catalográfica, a localização do livro na estante corresponde
- (A) à entrada.
 - (B) ao corpo da ficha.
 - (C) às notas.
 - (D) ao número de chamada.
 - (E) à lista.
44. Os guias localizam-se no acervo
- (A) geral.
 - (B) de mapas.
 - (C) de multimídia.
 - (D) de referência.
 - (E) de memória institucional.
45. Na biblioteca, a finalidade dos catálogos é dar acesso aos documentos do acervo, identificando-os e localizando-os nas estantes. Os catálogos externos para consulta dos usuários são catálogo de
- (A) autor, catálogo de tomo e catálogo de assunto.
 - (B) autor, catálogo topográfico e catálogo de autoridade.
 - (C) título, catálogo de assunto e catálogo topográfico.
 - (D) título, catálogo de tomo e catálogo de assunto.
 - (E) assunto, catálogo de título, catálogo de autor.
46. O processo pelo qual a referência bibliográfica é redigida no momento da produção do documento e nele incluída denomina-se
- (A) índice.
 - (B) referência bibliográfica.
 - (C) registro.
 - (D) tombamento.
 - (E) catalogação na fonte.

47. A atribuição de um número de registro a cada documento permite a avaliação do patrimônio da biblioteca. São classificados como monografias
- (A) livros, filmes e relatórios.
 - (B) teses, dissertações e mapas.
 - (C) anuários, catálogos e teses.
 - (D) livros, audiovisuais e relatórios.
 - (E) livros, slides e relatórios.
48. O catálogo em que se encontram arquivadas, por ordem alfabética, as fichas que identificam a entrada principal para cada obra, cuja finalidade é manter a padronização das entradas de responsabilidade, é denominado catálogo
- (A) de registro.
 - (B) de autoridade.
 - (C) de tombo.
 - (D) topográfico.
 - (E) de rubrica.
49. Para fins de registro de periódicos, deve-se
- (A) verificar se o material recebido possui registro na ficha Kardex ou na base de dados.
 - (B) abrir nova ficha Kardex para cada número de volume e série, se houver.
 - (C) fixar carimbo de identidade da unidade no verso da primeira página do periódico.
 - (D) utilizar uma ficha Kardex por ano de publicação, número de volume e série.
 - (E) abrir nova ficha Kardex para cada número de fascículo.
50. A tabela que permite a atribuição de um número para cada autor com o objetivo de diferenciar os livros do mesmo assunto por autor e título denomina-se
- (A) Marc.
 - (B) auxiliar de autor.
 - (C) Cutter.
 - (D) de classificação.
 - (E) de catalogação.
51. A baixa de uma publicação perdida ou descartada é anotada no livro de
- (A) autoridade.
 - (B) tombo.
 - (C) rubricas.
 - (D) empréstimo.
 - (E) circulação.
52. Para a catalogação de livros, considera-se como principal fonte de informação
- (A) o índice.
 - (B) o colofon.
 - (C) o prefácio.
 - (D) a folha de rosto.
 - (E) o sumário.
53. A alfabetação, palavra por palavra, que considera letra por letra de cada palavra, considera
- (A) as preposições, conjunções e advérbios.
 - (B) os artigos “uns” e “Le” quando fazem parte de assuntos.
 - (C) que as siglas não devem preceder as palavras com a mesma ortografia.
 - (D) que na ordenação de sobrenomes iguais, as iniciais abreviadas sucedem os sobrenomes por extenso.
 - (E) que os nomes espanhóis são registrados pelo sobrenome materno.
54. A seção de aquisição realiza os processos de
- (A) doação, seleção e referência.
 - (B) seleção, compra e disseminação.
 - (C) compra, referência e disseminação.
 - (D) compra, doação e permuta.
 - (E) compra, doação e disseminação.
55. Para a arrumação nas estantes, deve-se observar que, nas prateleiras, a seqüência de arrumação é feita
- (A) da direita para a esquerda e de cima para baixo.
 - (B) da esquerda para a direita e de baixo para cima.
 - (C) de forma obrigatoriamente aleatória.
 - (D) da direita para a esquerda e de baixo para cima.
 - (E) da esquerda para a direita e de cima para baixo.
56. O conjunto de números atribuído ao documento periódico para fins de identificação e controle é o
- (A) ISBN.
 - (B) ISSN.
 - (C) CUTTER.
 - (D) PHA.
 - (E) MARC.

57. A tarefa da seção de circulação de uma biblioteca é
- (A) inspecionar periodicamente o acervo.
 - (B) realizar reparos nos documentos.
 - (C) controlar o empréstimo e a devolução dos documentos.
 - (D) treinar os usuários.
 - (E) indexar periódicos.
58. Na composição dos números de chamada, o componente que mantém as obras nas estantes em ordem alfabética de autor é o
- (A) índice.
 - (B) número Cutter.
 - (C) número de tombo.
 - (D) ISBN.
 - (E) descritor.
59. O empréstimo de livros e outros materiais bibliográficos supõe uma série de procedimentos, muito importantes para manter o controle do acervo. Esses procedimentos incluem
- (A) fazer o registro dos leitores e controlar o empréstimo e a devolução dos documentos.
 - (B) a cobrança de livros em atraso, além da realização de pequenos reparos nos documentos.
 - (C) fazer o registro dos usuários potenciais e inspecionar o acervo.
 - (D) fazer reservas e controlar empréstimos de obras de referência.
 - (E) a orientação dos usuários na utilização dos catálogos on-line e demais serviços de referência.
60. No Brasil, a biblioteca encarregada de receber o depósito legal é a biblioteca
- (A) especializada.
 - (B) do senado.
 - (C) do congresso.
 - (D) pública.
 - (E) nacional.