

## ENFERMEIRO PSF

### PROVA DE CONHECIMENTOS GERAIS

#### Texto 1

Alerta em ingresso de 'Praia do Futuro' diz respeito à meia-entrada e não a sexo gay, diz cinema.

(adaptado de <http://oglobo.globo.com/cultura/alerta-em-ingresso-de-praia-do-futuro-diz-respeito-meia-entrada-nao-sexo-gay-diz-cinema-12553105>)

Espectador diz ter sido avisado sobre cenas íntimas no filme com Wagner Moura em sala em João Pessoa.

RIO — Ao lançar "Praia do futuro" no Festival de Berlim, em fevereiro, Wagner Moura tentou se esquivar das perguntas sobre as cenas de sexo entre seu personagem e o do ator alemão Clemens Schick. "Temos que ter responsabilidade de não fazer isso virar um assunto. É preciso ver essa relação entre eles com naturalidade", disse ele, à época. Não adiantou. As cenas estão se tornando o principal assunto do filme, que tem classificação etária de 14 anos.

Em Niterói, no Cinemark do Plaza Shopping, cerca de 40 pessoas saíram no meio de uma sessão (domingo, às 21h) do novo filme de Karim Aïnouz, conforme adiantou o colunista do GLOBO Ancelmo Gois. Em Aracaju, uma cena parecida: após clientes pedirem o reembolso do ingresso sentindo-se insatisfeitos com o que viram, uma unidade também da rede Cinemark passou a fazer o alerta nas bilheterias. Há relatos parecidos em São Luís, em que clientes saíram de uma sessão reclamando não terem ido ao cinema "para ver aquilo".

Procurado pelo GLOBO, Aïnouz comentou a polêmica.

— Acho que é uma rejeição bem pequena. Se contarmos que no primeiro fim de semana em cartaz fizemos mais de 40 mil espectadores, a rejeição é quase insignificante. No entanto, se há alguma rejeição, ela somente marca a temperatura da homofobia no público que frequenta o nosso cinema. Ficamos tristes com esse tipo de reação porque a intolerância e o preconceito são manifestações muito tristes da alma humana - e elas em geral são frutos da ignorância, assim como o fascismo e o racismo, mas é muito positivo que o nosso filme venha pra fazer avançar este debate, e quem sabe, promover mais tolerância e respeito às diferenças.

Já em João Pessoa, o professor de turismo e administrador de empresas Iarley Araujo, de 34 anos, que foi assistir ao filme numa sala da rede Cinépolis, foi alertado pelo atendente sobre as "cenas de sexo homossexual". "Senhor, tem certeza de que deseja ver esse filme?", teria perguntado o funcionário, de acordo com o post publicado por Iarley Araújo no Instagram, em que compartilha uma imagem com o carimbo de "avisado" no ingresso do filme. Mas, segundo a empresa, tudo não passa de um mal entendido.

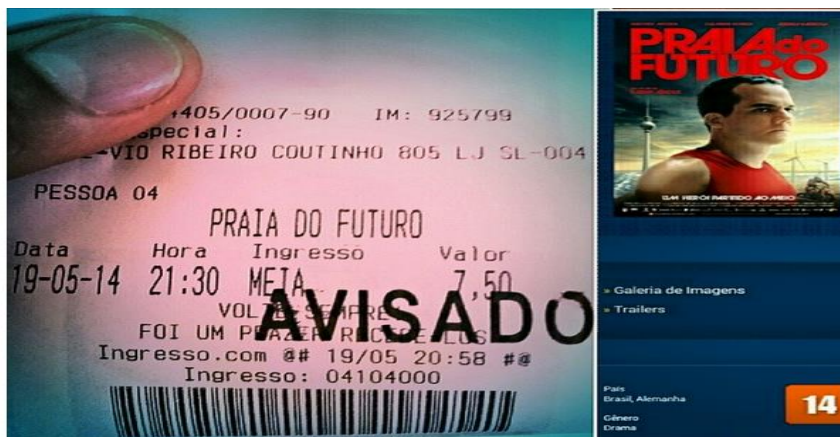

1. Em relação ao texto 1, é CORRETO afirmar:

- I- É um editorial, com características injuntivas.
- II- É um texto jornalístico com traços argumentativos e expositivos.
- III- É uma propaganda institucional em formato de artigo de opinião.

- a) Apenas I e II são corretas.
- b) Apenas II e III são incorretas.
- c) **Todas são incorretas, com exceção da afirmativa II.**
- d) Apenas III é correta.

2. Sobre o trecho “Acho que é uma rejeição bem pequena. Se contarmos que no primeiro fim de semana em cartaz fizemos mais de 40 mil espectadores, a rejeição é quase insignificante. No entanto, se há alguma rejeição, ela somente marca a temperatura da homofobia no público que frequenta o nosso cinema. Ficamos tristes com esse tipo de reação porque a intolerância e o preconceito são manifestações muito tristes da alma humana - e elas em geral são frutos da ignorância, assim como o fascismo e o racismo, mas é muito positivo que o nosso filme venha pra fazer avançar este debate, e quem sabe, promover mais tolerância e respeito às diferenças”, podemos AFIRMAR que:

- a) A repetição continuada da palavra *rejeição* foi extremamente necessária, já que não existe em Língua Portuguesa outro vocábulo anafórico semelhante.
- b) Para ficar gramaticalmente correto, o jornalista que escreveu o artigo deveria ter modificado a transcrição da opinião do cineasta Karim Aïnouz, evitando assim a repetição da mesma palavra.
- c) O “erro” linguístico do cineasta se deve ao fato do mesmo ser estrangeiro e não conhecer bem a gramática da Língua Portuguesa.
- d) **Os termos “reação”, “intolerância” e “preconceito” não só recuperam adequadamente o vocábulo reiterado pelas frases anteriores (rejeição) mas também ampliam seu significado.**

3. Sobre o uso do acento grave nas expressões “à meia-entrada” (ocorrência 1) e “à época” (ocorrência 2), podemos AFIRMAR que:

- I- É pautado pela mesma regra nas ocorrências 1 e 2
- II- É pautado pela regra de preceder uma palavra feminina na ocorrência 1
- III- É pautado pela regra da preposição *a* que, ao reger um substantivo feminino singular, forma uma locução adverbial que deve necessariamente ser assinalada com um acento diferencial na ocorrência 2

- a) **Todas são falsas, com exceção da III.**
- b) Todas são verdadeiras, com exceção da I.
- c) São verdadeiras I e II.
- d) Somente I é verdadeira.

4. O pronome "se" na frase "Em Aracaju, uma cena parecida: após clientes pedirem o reembolso do ingresso sentindo-se insatisfeitos com o que viram (...)" tem o mesmo valor semântico-sintático na seguinte frase:

- a) Em Maceió paga-se pouco, mas vive-se bem.
- b) Precisa-se de empregados responsáveis.
- c) **Os passageiros indignaram-se com a greve do metrô.**
- d) Após a confusão inicial, durante a briga, os motoristas insatisfeitos ofenderam-se com a maior naturalidade.

5. De acordo com o Acordo Ortográfico vigente, assinale a alternativa na qual a regra implícita quanto ao uso do hífen na expressão "meia-entrada" seja a mesma em todos os exemplos:

- a) auto-escola, e-mail, meia-vida, azul-escuro.
- b) **meio-campista, meio-dia, meio-campo, meio-irmão.**
- c) meia-casaca, primeira-dama, queima-roupa, super-reservada.
- d) meia-noite, bem-criada, mal-dormida, guarda-chuva.

6. Escolha a alternativa que preencha adequadamente as lacunas do texto:

De braços abertos sobre a Guanabara, \_\_\_\_\_ mais de 700 metros de altura e \_\_\_\_\_ mais de 82 anos, com o mesmo vigor \_\_\_\_\_ que o tornou conhecido em todo o mundo. Será que daqui \_\_\_\_\_ 80 anos o monumento não terá perdido sua \_\_\_\_\_? Exaltado em prosa e verso, o Cristo Redentor é o mais altaneiro, o mais \_\_\_\_\_ e o mais democrático símbolo do Rio de Janeiro: é visto por todos e de quase todas as partes da cidade – pelo menos \_\_\_\_\_ a especulação imobiliária não \_\_\_\_\_ muralhas de \_\_\_\_\_ para impedir sua visão.

- a) à / a/ simbólico /há/ majestância/ religioso / aonde / ergueu / arranhas-céus.
- b) há / a/ arquitetônico /há/ maestria/ piedoso / onde / levantou / arranha-céu.
- c) a /há/ iconográfico /a/ magestade/ fervoroso / aonde / construiu / arranha-céus.
- d) **a/ há/ simbólico / a/ majestade/ conspícuo / onde / ergueu / arranha-céus.**

## Texto 2

### [Tá avisado](http://taavisado.tumblr.com/)

(disponível em <http://taavisado.tumblr.com/>)

Muito boa a iniciativa de um cinema avisar aos espectadores do filme **Praia do Futuro** que o seu conteúdo pode desagradar alguns. Tão boa que deveria virar política das redes de cinema pra todo filme.

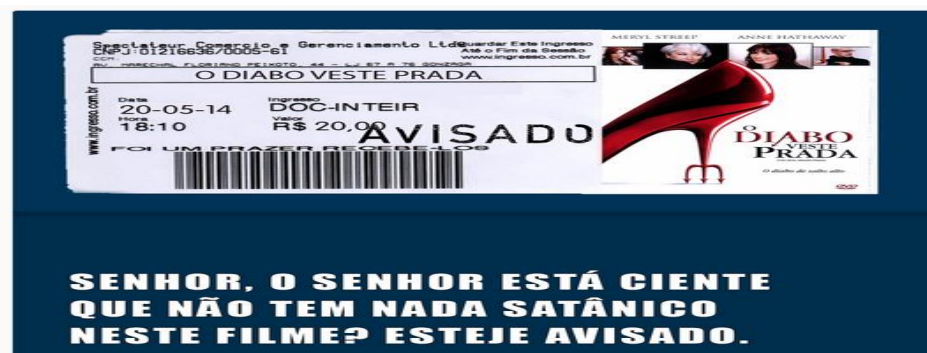

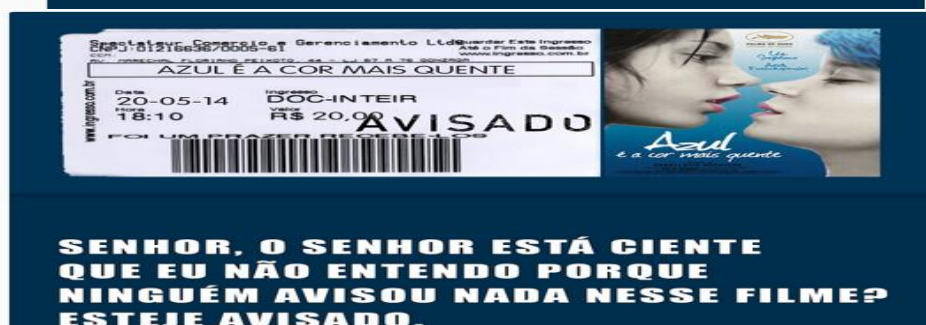
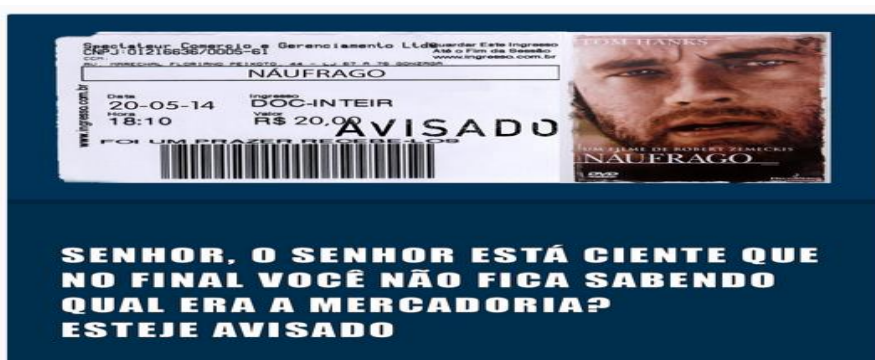
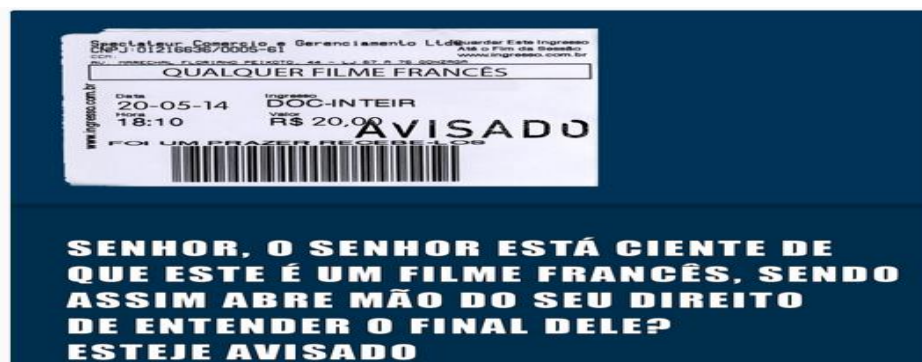

7. Sobre os textos 1 e 2, NÃO é correto afirmar:

- a) O texto 2, através da ironia e humor parodísticos peculiares, constitui-se em uma reinterpretação semiótica intertextual do(s) enunciado(s) recôndito(s) no contexto primário, tanto ao que concerne seu caráter intrínseco e extrínseco
- b) O texto 1, muito embora seja um discurso engendrado por uma premente elite coprodutora do capital cultural, previsto nos moldes da Teoria Crítica e pelo arcabouço da Escola de Frankfurt, escamoteia certo juízo criterioso vigente na sociedade contemporânea em relação às minorias
- c) **O texto 2, por meio de uma fulcral pseudo-intersemiotividade dialógica, replica toda e qualquer possibilidade interpelativa e interpretativa do signo original, corroborando para acentuar a disparidade ambígua e sem fundamento da imagética contida no discurso ulterior.**
- d) Não obstante a equidistância dos dois discursos, a percepção de leitura apropriada do primeiro enunciado é condição *sine qua non* para a correta apreensão do significado marginal na segunda ocorrência.

8. Sobre as formas “seje” e “esteje” presentes no conjunto de imagens que integram o texto 2, é CORRETO afirmar:

I- Equivalem, respectivamente, às formas: 1<sup>a</sup>. e 3<sup>a</sup>. Pessoas (singular) do Indicativo Presente dos verbos SER e ESTAR, em suas formas arrizotônicas, de acordo com a NGB (Norma Gramatical Brasileira).

II- Correspondem à variante popular da conjugação dos verbos SER e ESTAR na Presente do Subjuntivo (1<sup>a</sup>/3<sup>a</sup> pessoa do singular) e absolutamente intercambiáveis com a conjugação padrão do verbo, já que as duas formas são atualmente aceitas.

III- Constituem-se como uma anomalia grave do falante “culto” de língua portuguesa, apesar do uso cada vez mais difundido de sua flexão tanto na linguagem falada quanto escrita.

- a) As alternativas I e II estão parcialmente corretas.  
**b) Todas as alternativas estão incorretas, exceto a III.**  
c) Todas as alternativas estão corretas, exceto a II.  
d) Somente a II está incorreta.

9. Na frase “Ela é encanto de moça, no entanto nenhum pretendente ainda se interessou por ela”, a oração a partir da expressão em destaque é uma:

- a) Conjunção subordinativa consecutiva, pois introduz uma oração que exprime consequência.  
b) Conjunção coordenativa aditiva sindética, pois introduz um pensamento que se adiciona ao anterior.  
**c) Conjunção coordenativa adversativa, pois introduz um pensamento que contrasta com o anterior.**  
d) Conjunção coordenativa conclusiva, pois introduz um pensamento de conclusão.

10. Considerando o processo de formação e estrutura das palavras, a alternativa que apresenta inconsistência na exemplificação é:

- a) Sufixo temporal: estudáramos, existisse, amardes.  
**b) Vogal temática: mudemos, levantamo-nos, tirante.**  
c) Desinência de número: navios, aviões, girassóis.  
d) Radical: marujo, pedraria, terracota.

11. Escolha a alternativa que preencha adequadamente as lacunas do texto:

Embora seja alvo da especulação imobiliária \_\_\_\_\_ mais de 50 anos, desde que os empreendedores \_\_\_\_\_ que o bairro Jardim das Flores ficaria \_\_\_\_\_ poucos \_\_\_\_\_ (ou melhor, \_\_\_\_\_) perto de uma importante estação de \_\_\_\_\_ da cidade, a praça central \_\_\_\_\_ resiste. Dotado de uma \_\_\_\_\_ vista para o lago do Icaraí, os moradores \_\_\_\_\_ até quando \_\_\_\_\_ conservar o importante patrimônio público da comunidade.

- a) a – percebem – há – metrôs – metro – excessivamente -não obstante- magestosa – perguntam – conseguiram  
b) há – perceberão – a – metros – metro – excessivamente – portanto - majestosa – perguntam – conseguiram  
c) a – perceberam - há – metros – metrô – ecessivamente – contudo – magestosa – perguntando-se - conseguirão  
**d) há – perceberam – a – metros - metrô – excessivamente – ainda - majestosa – perguntam-se – conseguirão**

12. Leia as frases a seguir e escolha a alternativa CORRETA:

I- Estou encantada com a vista.

II- Alô? Alô!? Tem alguém na linha?

III- “Dicionário: sm.1. Obra que reúne, em ordem alfabética, as palavras de uma língua ou termos referentes a uma matéria específica, e descreve seu significado, uso, etimologia etc., na mesma língua ou em outra (dicionário de cinema / de inglês)2. O conjunto das palavras ou termos reunidos nessa obra.”

IV- Beba Coca-Cola!



De acordo com o conjunto de finalidades comunicativas realizadas por meio do enunciado da língua proposto por Jakobson, na sequência supramencionada temos as seguintes funções da linguagem, em ordem crescente (I a IV):

- a) **Emotiva, fática, metalinguística, conativa.**
- b) Poética, fática, metalinguística, referencial.
- c) Poética, referencial, fática, metalinguística.
- d) Emotiva, poética, metalinguística, conativa.

13. Marque (C) para as sentenças corretas e (E) para as erradas.

( ) Com o advento do século XXI, inaugura-se um novo paradigma dos estudos das línguas naturais, manifestado especialmente no deslocamento da abordagem historicista para a descritivista.

( ) A “Linguística Moderna” inicia-se, portanto, sob a égide de uma abordagem estrutural (Estruturalismo) proposta por Ferdinand de Saussure em seu *Curso de Linguística Geral (1916)*.

( ) A partir do binário *langue/parole*, o Estruturalismo saussuriano pondera que a língua é apenas um conglomerado de elementos heterogêneos e dissonantes entre si, que sublinha a natureza arbitrária dos signos.

( ) A Linguística Distribucional, desenvolvida pelo canadense Leonard Bloomfield, concebe a língua como condicionamento social formada a partir de respostas e estímulos.

( ) A abordagem Gerativista tem suas premissas nas ideias de Noam Chomsky e sua obra *Syntactic Structures (1957)*. Através de suas pesquisas em torno de uma gramática transformacional, Chomsky defende a ideia de que a linguagem está introduzida na natureza humana e não em seu contexto social.

Assinale a alternativa que contém a sequência CORRETA de preenchimento de parênteses, da parte superior para a inferior.

- a) C – E – C – C – E    b) **E – C – E – E – C**    c) E – E – C – C – C    d) C – C – E – E – E

14. Está plenamente CORRETO o emprego do elemento sublinhado na frase:

a) O relatório para cujo o professor nos pede pressa, está em seu armário desde a semana passada.

b) **Fizemos um excelente relatório, para o qual colaboraram nosso estudo e dedicação.**

c) A parte do relatório aonde citei minhas experiências profissionais ocupou 15% do texto.

d) Às vezes o estilo de um simples relatório, ao qual nos deparamos, torna-o absolutamente encantador para nós.

15. Assinale a alternativa em que a concordância está feita de forma CORRETA:

a) Deixamos **caídas** a calça e o jaleco.

b) **As enigmáticas Bruna e Cláudia vieram me afrontar.**

c) Água é **boa** para saúde.

d) Admiro os futebolis alemão e os argentinos.

16. Considere as frases:

I- A expressão - (x-y) tem como resultado um número não positivo.

II- Ela é uma dançarina excepcional.

a) I é uma sentença aberta.

b) II é uma sentença fechada.

c) I é uma sentença fechada.

**d) I e II são sentenças abertas.**

17. João possui três amigos: um Brasileiro, um Argentino e outro Alemão. Um dos amigos é Enfermeiro, o outro é Engenheiro e o outro é Professor. Sabe-se que:

I- Ou o Brasileiro é enfermeiro ou é professor.

II- Ou o Brasileiro é engenheiro ou o Argentino é professor.

III- Ou o Alemão é professor ou o Argentino é Professor.

IV- Ou o Argentino é Engenheiro ou o Alemão é Engenheiro

Portanto, é VERDADE que:

a) O Brasileiro é Enfermeiro, o Argentino é engenheiro e o Alemão é Professor.

**b) O Brasileiro é enfermeiro, o Argentino é professor e o Alemão é engenheiro.**

c) O Brasileiro é professor, o Argentino é enfermeiro e o Alemão é engenheiro.

d) Todas as alternativas estão erradas.

18. Observe a sequência abaixo:

JESUSJESUSJESUSJESUSJESUSJESUSJESUS...

A letra que ocupará a 61ª posição será:

a) **J**                      b) E                      c) S                      d) U

19. No concurso da prefeitura de Pentecoste para o cargo de professor, tivemos a seguinte classificação:

I- Ana ficou na frente de Nayara e Antônio.

II- Nayara ficou na frente de José.

III- Maria ficou na frente de Ana.

IV- José não ficou na última classificação.

a) Ana ficou em 1º lugar.

**b) Ana ficou no segundo lugar.**

c) Nayara ficou em segundo lugar.

d) Antônio ficou no último lugar.

20. É CORRETO afirmar a respeito da administração indireta:

a) As autarquias são pessoas jurídicas de direito privado.

b) A responsabilidade civil das autarquias por danos causados a terceiros depende da comprovação do dolo ou culpa.

c) As sociedades de economia mista não podem explorar atividade econômica.

**d) Todas são falsas.**

21. NÃO são modalidades de licitação:

a) concorrência

b) tomada de preços

c) convite

**d) Disputa**

22. É dispensável a licitação:

a) nos casos de guerra ou grave perturbação da ordem.

b) nos casos de emergência ou de calamidade pública, somente para os bens necessários ao atendimento da situação emergencial ou calamitosa.

c) para a aquisição ou restauração de obras de arte e objetos históricos, de autenticidade certificada, desde que compatíveis ou inerentes às finalidades do órgão ou entidade.

**d) Todas as alternativas estão corretas**

23. O \_\_\_\_\_, previsto pelo art. 137 da Constituição Federal, poderá ser decretado em função de comoção grave de repercussão nacional ou ocorrência de fatos que comprovem a ineficácia de medida tomada durante o estado de defesa, ou ainda quando da declaração de estado de guerra ou resposta a agressão armada estrangeira.

a) Estado de Emergência

b) Estado de Calamidade

**c) Estado de Sítio**

d) Estado de Defesa

24. Faça a correspondência:

I- Eficiência

II- Razoabilidade e Proporcionalidade

III- Motivação

( ) Por princípio, a parte dispositiva deverá vir precedida por uma explicação ou fundamentos de fato e de direito. Nos processos e nos atos administrativos, é entendida como a indicação dos pressupostos de “fato e de direito”.

( ) Exige que a Administração atue com presteza, perfeição e sempre tenha por objetivo o atingimento de resultados práticos (busca pelo interesse público). Também chamado de princípio da boa-administração.

( ) É o princípio da proibição de excesso, que tem por objetivo aferir a compatibilidade entre os meios e os fins, de modo a evitar restrições desnecessárias ou abusivas por parte da Administração Pública.

A sequência CORRETA é:

- a) **III, I, II**                      b) III, II, I                      c) I,II, III                      d) II, I, III

25. São ícones padrão do Windows XP:

- a) Meu Computador e Meus Documentos.  
b) Meus Documentos e Meus Locais de Rede.  
c) Meus Locais de Rede e Internet Explorer.  
**d) Todas as alternativas estão corretas.**

26. Na Barra de Formatação no Windows XP, podemos:

- a) Alterar Fonte, Negrito, Alinhamento de Texto.**  
b) Alinhamento de Texto, Itálico, Visualizar.  
c) Inserir Data/hora, Visualizar, Itálico.  
d) Desfazer, Alterar Fonte, alinhamento de Texto.

27. Para alterar a configuração da área de trabalho no Windows XP basta seguir os passos:

- a) Clicar com o botão direito em cima da área de trabalho, Clicar em personalizar, Configurar a área de trabalho utilizando as abas que aparecem na janela (temas, área de trabalho, proteção de tela, aparência, configurações), Clicar em OK para salvar as modificações ou cancelar para sair sem modificar nada.  
**b) Clicar com o botão direito em cima da área de trabalho, clicar em propriedades, Configurar a área de trabalho utilizando as abas que aparecem na janela (temas, área de trabalho, proteção de tela, aparência, configurações), Clicar em OK para salvar as modificações ou cancelar para sair sem modificar nada.**  
c) Clicar com o botão esquerdo em cima da área de trabalho, Clicar em propriedades, Configurar a área de trabalho utilizando as abas que aparecem na janela (área de trabalho e proteção de tela), clicar em OK para salvar as modificações ou cancelar para sair sem modificar nada.  
d) Clicar com o botão esquerdo em cima da área de trabalho, Clicar em personalizar, Configurar a área de trabalho utilizando as abas que aparecem na janela (área de trabalho e proteção de tela), Clicar em Ok para salvar as modificações ou cancelar para sair sem modificar nada.

28. O Brasil sediou, entre os dias 14 e 16 de julho em Fortaleza, a reunião cúpula do BRICS, grupo que reúne Brasil, Rússia, Índia, China e África do Sul.

Em pauta, estava(m):

- a) Criação de um banco de desenvolvimento e de um fundo de reservas.**  
b) A inclusão da Argentina à cúpula do BRICS.  
c) Por não ter ainda um caráter formal, não ter um documento constitutivo, não funcionar com um secretariado fixo nem ter fundos destinados a financiar qualquer de suas atividades, o BRICS discutirá a formalização do grupo e elegerá sua diretoria.  
d) Todas as afirmativas estão corretas.

29. A Copa do Mundo da FIFA é a maior competição internacional de esporte único e é disputada pelas seleções masculinas principais das 208 federações afiliadas à FIFA. A



competição é jogada a cada quatro anos desde a edição inaugural em 1930, à exceção de 1942 e 1946, quando não ocorreu em função da Segunda Guerra Mundial. Ela cumpre com os objetivos da FIFA de sensibilizar o mundo, desenvolver o esporte e construir um futuro melhor de diversas maneiras.

As duas próximas Copas aconteçam, respectivamente:

- a) Rússia e África
- b) **Rússia e Catar**
- c) Catar e Rússia
- d) Rússia e Japão

30. O diretor – executivo da Match Services, Raymond Whelan, se entregou à polícia por suposto envolvimento com a máfia dos ingressos na Copa do Mundo. Tal crime consistia:

- a) Venda de ingressos falsificados.
- b) Venda de um mesmo ingresso para pessoas diferentes.
- c) Vendas por preços superfaturados de ingressos da área vip.
- d) **Venda ilegal de ingressos da área vip – local cedido pela FIFA para patrocinadores e delegações de seleções.**

### PROVA DE CONHECIMENTOS ESPECÍFICOS

31. De acordo com a Lei nº 8.080/90 analise as assertivas abaixo.

I- Caberá à União, com seus recursos próprios, financiar o Subsistema de Atenção à Saúde Indígena.

II- O SUS promoverá a articulação do Subsistema instituído pela Lei nº 8.080/90 com os órgãos responsáveis pela Política Indígena do País.

É CORRETO o que se afirma em:

- a) I é falso
- b) II é falso
- c) **I e II são verdadeiras**
- d) I e II são falsos

32. De acordo com a Lei nº 8.142/90, assinale a alternativa CORRETA.

a) O Conselho de Saúde, em caráter permanente e deliberativo, órgão colegiado composto por representantes do governo, prestadores de serviço, profissionais de saúde e usuários, atua na formulação de estratégias e no controle da execução da política de saúde na instância correspondente, inclusive nos aspectos econômicos e financeiros, cujas decisões serão homologadas pelo chefe do poder legalmente constituído em cada esfera do governo.

b) O Conselho Nacional de Secretários de Saúde (Conass) e o Conselho Nacional de Secretários Municipais de Saúde (Conasems) terão representação no Conselho Nacional de Saúde.

c) A representação dos usuários nos Conselhos de Saúde e Conferências será paritária em relação ao conjunto dos demais segmentos.

d) **Todas as alternativas estão corretas.**

33. Acerca das competências da direção nacional do Sistema Único da Saúde (SUS), assinale V para verdadeira e F para falsa:

- ( ) formular, avaliar e apoiar políticas de alimentação e nutrição.
- ( ) participar na formulação e na implementação apenas das políticas de controle das agressões ao meio ambiente e de saneamento básico.
- ( ) participar da definição de normas e mecanismos de controle, com órgão afins, de

agravo sobre o meio ambiente ou dele decorrentes, que tenham repercussão na saúde humana.

A sequência CORRETA é:

- a) **V,F, V**                      b) V, V, V                      c) F,V,V                      d) F, V, F

34. Dentre os agravos de Notificação Compulsória, é NÃO podemos especificar o(a):

- a) Distúrbios sanitários ambientais.  
b) Acidente com exposição a material biológico.  
**c) Acidente de trabalho em crianças e adolescentes.**  
d) Lesões por Esforços Repetitivos (LER).

35. Para constituir consórcios para desenvolver os serviços de saúde, os municípios deverão aplicar o princípio da direção:

- a) Paralela.                      **b) Única.**                      c) Hospitalar.                      d) Autárquica.

36. NÃO são atribuições comuns da União, Estados, Municípios e Distrito Federal:

- a) Administração dos recursos orçamentários e financeiros destinados, em cada ano, à saúde.  
**b) Organização e coordenação do sistema de informação de saúde.**  
c) Fomentar, coordenar e executar programas e projetos estratégicos e de atendimento emergencial.  
d) Elaboração e atualização periódica do plano de saúde.

37. Assinale a alternativa CORRETA.

- a) No âmbito do SUS, as ações em saúde do trabalhador estão focadas nos procedimentos de vacinação.  
b) A vigilância epidemiológica compreende o conjunto de ações capaz de eliminar, diminuir ou prevenir riscos à saúde.  
c) A universalidade de acesso aos serviços de saúde ocorre essencialmente na atenção básica, preservando os outros níveis de atenção do uso abusivo e desnecessário.  
**d) Todas as alternativas estão erradas.**

38. NÃO são sistema e base de dados do Ministério da Saúde que devem incorporar informações de interesse da Saúde do Trabalhador:

- a) Sistema de Informações de Mortalidade (SIM).  
b) Sistema de Informações de Atenção Básica (SIAB).  
c) Sistema de Informações Hospitalares do SUS (SIH/SUS).  
**d) Sistema de Informações Geográficas (SIG).**

39. A Atenção Básica tem como fundamentos:

I - possibilitar o acesso universal e contínuo a serviços de saúde de qualidade e resolutivos, caracterizados como a porta de entrada preferencial do sistema de saúde, com território adscrito de forma a permitir o planejamento e a programação descentralizada, e em consonância com o princípio da equidade.

II - efetivar a integralidade em seus vários aspectos, a saber: integração de ações programáticas e demanda espontânea; articulação das ações de promoção à saúde, prevenção de agravos, vigilância à saúde, tratamento e reabilitação, trabalho de forma interdisciplinar e em equipe, e coordenação do cuidado na rede de serviços.

III - desenvolver relações de vínculo e responsabilização entre as equipes e a população adscrita garantindo a continuidade das ações de saúde e a longitudinalidade do cuidado.

IV - valorizar os profissionais de saúde por meio do estímulo e do acompanhamento constante de sua formação e capacitação.

- a) I e II estão corretas  
b) II, III e IV estão corretas  
c) I, II e III estão corretas  
d) **Todas estão corretas**

40. NÃO são características do processo de trabalho das equipes de Atenção Básica:

**a) garantia dos fluxos de referência e contra-referência aos serviços especializados, de apoio diagnóstico e terapêutico, ambulatorial e hospitalar.**

b) programação e implementação das atividades, com a priorização de solução dos problemas de saúde mais frequentes, considerando a responsabilidade da assistência resolutive à demanda espontânea.

c) desenvolvimento de ações educativas que possam interferir no processo de saúde-doença da população e ampliar o controle social na defesa da qualidade de vida.

d) desenvolvimento de ações focalizadas sobre os grupos de risco e fatores de risco comportamentais, alimentares e/ou ambientais, com a finalidade de prevenir o aparecimento ou a manutenção de doenças e danos evitáveis.

41. No que diz respeito ao exercício da enfermagem, aponte a opção CORRETA:

a) Todos os profissionais de enfermagem dispõem de autonomia dentro de seus limites, regido por lei. O auxiliar de enfermagem, mesmo enquanto nível médio, pode, por exemplo, observar, reconhecer e descrever sinais e sintomas, ao nível de sua qualificação e executar tratamentos especificamente prescritos, ou de rotina, sem a supervisão do enfermeiro, de acordo com a lei.

b) O auxiliar de enfermagem exerce atividades de nível médio, de natureza não repetitiva e participa em nível de execução simples.

c) Cabe privativamente ao enfermeiro a participação na elaboração de medidas de prevenção e controle sistemático de danos que possam ser causados aos pacientes durante a assistência de Enfermagem.

**d) São enfermeiros o titular do diploma ou certificado de Enfermeira e a titular do diploma ou certificado de Enfermeira Obstétrica ou de Obstetrix, ou equivalente, conferido por escola estrangeira segundo as respectivas leis, registrado em virtude de acordo de intercâmbio cultural ou revalidado no Brasil como diploma de Enfermeiro, de Enfermeira Obstétrica ou de Obstetrix.**

42. A sistematização da assistência de enfermagem proporciona um instrumento prático e pragmático ao enfermeiro, possibilitando-lhe prestar uma assistência de qualidade. Assinale a alternativa CORRETA:

**a) Algumas instituições adotam o processo, de enfermagem de forma parcial, ou seja, não consideram uma etapa importante do processo que é a fase diagnóstica. Um dos motivos apontados para a não adesão a essa etapa consiste na resistência das enfermeiras em adotar um novo método e terminologias, o que exerce impacto sobre toda a equipe de enfermagem.**

b) A resolução do COFEN – 272/2002, no artigo 2º, incumbe ao enfermeiro a implementação da sistematização e deve ocorrer em toda instituição da saúde pública;

no artigo 3º, dispõe que a implementação deverá ser registrada formalmente no prontuário do paciente/cliente/usuário.

c) A implementação da assistência deve ser composta por Histórico de Enfermagem, Exame Físico, Diagnóstico de Enfermagem, Prescrição da Assistência de Enfermagem e Relatório de Enfermagem.

d) O histórico de enfermagem consiste em um roteiro sistematizado para o levantamento de dados referentes ao paciente, sendo constituído apenas pela a entrevista.

43. Durante a consulta de enfermagem, no exame físico do paciente diabético, os itens abaixo são importantíssimos e devem se todos levados em consideração, com EXCEÇÃO de:

a) Pulsos arteriais periféricos e edema de membros inferiores, hidratação.

b) Presença de complicações como neuropatia e vasculopatia.

**c) Sinais vitais, peso/altura, raça, pressão arterial aferida apenas em supina.**

d) Exame da cavidade oral, palpação da tireoide, inspeção da pele e dos pés.

44. O conhecimento sobre os diagnósticos de enfermagem tem levado à busca do aprimoramento do processo de trabalho em enfermagem, com vistas a obter melhores resultados das intervenções de enfermagem. O sucesso no transplante de medula óssea está diretamente relacionado à atuação da equipe de enfermagem. São diagnósticos de enfermagem ao paciente transplantado de medula óssea, EXCETO:

a) Alteração da nutrição devido a exigências calóricas aumentadas ou alteração no metabolismo.

b) Alteração da mucosa oral.

**c) Dor aguda devido a inapetência.**

d) Alteração da mucosa oral devido a hábitos de higiene inadequados.

45. Os diagnósticos de enfermagem mais comuns para o paciente diabético compreendem os listados abaixo, com EXCEÇÃO de:

**a) Risco para déficit de volume de líquidos relacionado à anúria e desidratação; nutrição alterada menos do que as necessidades corporais relacionadas à ingestão excessiva em relação às necessidades metabólicas.**

b) Risco de lesão relacionado aos efeitos da insulina; risco para intolerância à atividade física relacionado ao medo de fraquezas e desmaios.

c) Risco para infecção relacionado a doença crônica; risco para integridade da pele prejudicada relacionada à diminuição da sensibilidade e da circulação para as extremidades inferiores.

d) Déficit potencial de autocuidado relacionado a comprometimentos físicos ou fatores sociais; risco para padrão de sono prejudicado relacionado à ansiedade e fadiga.

46. No Brasil, a legislação sobre o abortamento encontra-se entre as mais restritivas. O abortamento é crime previsto pelo Código Penal nos artigos 124, 125 e 126, com penalidades para a mulher e para o médico que o praticam. Em relação à definição de aborto e os aspectos legais, marque a opção CORRETA:

a) A Organização Mundial de Saúde define por abortamento a interrupção da gravidez até a 20ª - 22ª semana, com produto da concepção pesando menos que 700 gramas.

**b) Com poucas exceções, quase todos os países do mundo têm Leis que permitem que o abortamento seja realizado para salvar a vida da mulher (93%), mas não é em todos esses países que a legislação também permite que o abortamento seja praticado para preservar a saúde física ou mental.**

c) De acordo com o Decreto-Lei 2848, de 7 de dezembro de 1940, incisos I e II do artigo 128 do Código Penal brasileiro, não é crime e não se pune o aborto praticado por médico quando não há outro meio de salvar a vida da gestante, ou quando a gravidez resulta de estupro ou, por analogia, de outra forma de violência sexual. Nestes casos o aborto não precisa ser precedido de consentimento da gestante.

d) Mesmo com a solicitação e consentimento da mulher, o Poder Judiciário não pode autorizar a interrupção da gravidez em casos de anomalias fetais graves com inviabilidade de vida extra-uterina.

47. O mesmo trabalho que tornou possível a humanização do homem tem produzido desafios para a área da saúde. A Saúde Ocupacional é, ou deveria ser, uma das principais preocupações dos empregados e seus empregadores. Algumas profissões apresentam riscos menores a outras, mas toda e qualquer profissão está sujeita a riscos ocupacionais, que decorrem das condições inerentes ao ambiente ou processo operacional que interfere no bem-estar da saúde e segurança do trabalhador. Diante do exposto, analise a correspondência dos itens abaixo e aponte a alternativa correta:

I – riscos químicos      II – riscos mecânicos      III – risco biológico  
IV – risco físico      V – risco ergonômico

(    ) Neste tipo de risco estão inseridos os acidentes perfuro-cortantes, cujos profissionais da enfermagem estão vulneráveis no exercício da profissão.

(    ) É todo e qualquer risco a que o colaborador está submetido. É o chamado ‘perigo de se acidentar naquilo que se faz. São os riscos existentes pela falta de organização e segurança do ambiente ou processos de trabalho.

(    ) Qualquer fator que possa interferir nas características psicofisiológicas do trabalhador, causando desconforto ou afetando sua saúde.

(    ) Envolve substâncias, compostos ou produtos químicos em suas diversas formas, como sólida, líquida, plasma, vapor etc.

(    ) Todos aqueles que envolvem ruído, vibração, iluminação, temperatura ambiental extrema (frio ou calor), pressão, radiações ionizantes e não ionizantes, temperaturas extremas, pressões anormais e umidade.

a) II,IV,I,V,III      b)III,II,V,I,IV      c)II,IV,I,III,V      d)III, II,I,V,IV

48. A gravidade do declínio funcional nas atividades de vida diária (AVD) do idoso recebe classificações como algumas listadas abaixo. Marque a opção errada.

a) Independência: realiza todas as atividades básicas de vida diária de forma independente.

b) Dependência completa: apresenta comprometimento de todas as AVD, inclusive para se alimentar. Representa o grau máximo de dependência funcional.

**c) Semidependência: apresenta comprometimento de uma das funções vegetativas simples (transferência e/ou continência), além de, obviamente, ser dependente para**



**banhar-se, vestir-se e usar o banheiro. A presença isolada de incontinência urinária não deve ser considerada, pois é uma função e não uma atividade.**

d) O item C diz respeito à dependência incompleta.

49. Em relação à doença do rim policístico, aponte a alternativa INCOERENTE:

a) A doença renal policística do adulto não afeta somente os rins; os cistos podem se formar no fígado, pâncreas e outros órgãos.

b) Não existe tratamento específico para a doença.

c) Deve-se estar atento para o desenvolvimento de anemia em pacientes nefropatas, pois é quase certo o surgimento da anemia em pacientes renais crônicos graves.

**d) O nível de escolaridade do paciente não influencia na adesão ao tratamento.**

50. A população neonatal constitui hoje um grupo estratégico no que se refere à diminuição da mortalidade infantil, um dos indicadores de qualidade de vida, do nível de saúde e do grau de desenvolvimento de um país. Diminuir a mortalidade neonatal ainda é um desafio para o cuidado. Para alcançar esse objetivo, são necessárias medidas abrangentes que atuem na melhoria do pré-natal, da assistência ao parto e ao recém-nascido (RN).

Diante do exposto, marque a opção que indica a sequência correta de acordo com a análise das afirmativas.

I. O estado clínico do bebê deve ser levado em consideração antes do manuseio da higiene. O vérnix caseoso não deve ser retirado logo no primeiro dia para se prevenir infecções.

II. A aspiração de cânula endotraqueal tem por finalidade favorecer a adequada oxigenação de RNs intubados, mantendo a cânula pérvia sem traumatizar a mucosa traqueal correta. A frequência da aspiração é determinada pela rotina da unidade, que dirá se quantas vezes por dia deve ser feita.

III. O cateter epicutâneo deve ser de silicone e pode ser com ou sem guia.

IV. Recém nascidos em UTI não podem ser alimentados por gavagem.

V. A aspiração é individualizada e pode ser determinada por alterações da ausculta pulmonar, flutuações na oxigenação (saturação de hemoglobina) ou aumento dos níveis de PaCO<sub>2</sub>.

a) **V,F,V,F,V**

b) V,V,F,V,F

c) V,F,F,V,V

d) F,F,V,F,V

51. Para que o socorro possa ser prestado de maneira sistematizada ao cliente com parada cardíaca súbita, a American Heart Association (AHA) 2010 desenvolveu a cadeia de sobrevivência, constituída por algumas das ações abaixo, com EXCEÇÃO de:

a) Reconhecimento imediato da PCR e acionamento do serviço de emergência/urgência (ligue 192 ou 193)

**b) Transporte do paciente em ambulância adequada.**

c) Rápida desfibrilação

d) Suporte avançado de vida eficaz;

52. Em relação às fases da parada cardiorrespiratória, aponte a opção CORRETA:

a) São quatro as fases da PCR.

**b) A fase metabólica estende-se de 10 a 15 minutos após a PCR. Nesta fase, a eficácia da desfibrilação imediata e RCP diminuem drasticamente. Nesse estágio, o cliente se beneficiaria com a indução da hipotermia terapêutica à temperatura entre 32°C a 34°C por 12 a 24 horas, que promoveria possivelmente a melhora no fornecimento de oxigênio cerebral.**

c) A fase elétrica dura de cinco a quinze minutos pós parada cardíaca. Nesta fase, a RCP é muito importante para a manutenção de perfusão coronariana e cerebral por meio de compressões torácicas fortes e rápidas.

d) A fase hemodinâmica é o período que se estende do momento da parada cardíaca até os cinco minutos subsequentes. A desfibrilação imediata é o tratamento ideal quando possível.

53. Para que se possa ter um resultado eficiente durante uma emergência, o trabalho de uma equipe de profissionais é essencial para assegurar a boa qualidade do atendimento. Define-se uma escala previamente elaborada com a divisão clara de tarefas. Para a organização do atendimento em PCR, a AHA propõe cinco membros para atendimento com funções determinadas. A função do enfermeiro consiste em:

**a) Dividir as tarefas e liderar a dinâmica da equipe, realizar RCP e monitorar o cliente.**

b) Assumir o papel de líder da equipe.

c) Colocar-se próximo à região abdominal do cliente, sendo responsável pelo acesso venoso, coleta de exames laboratoriais, aplicação de medicamentos segundo o protocolo de administração de drogas.

d) Colocar-se ao lado do carro de emergência e é o responsável pelo preparo de medicação e controle de horário de todas as drogas administradas.

54. Em atenção às urgências, a insuficiência respiratória (IR) destaca-se como um dos agravos que requer atenção especial devido a sua gravidade. Indique a alternativa CORRETA:

a) Está relacionada à incapacidade do sistema respiratório em manter as trocas gasosas em níveis inadequados, resultando na deficiência de captação e transporte de oxigênio (O<sub>2</sub>) e/ou na dificuldade relacionada à eliminação de gás carbônico (CO<sub>2</sub>).

b) Em condições fisiológicas e repouso, o lado direito do coração envia para a circulação pulmonar cerca de 5 litros de sangue por minuto. Ao passar pelos capilares ocorre a hematose, com captação de CO<sub>2</sub> pela corrente sanguínea e eliminação de oxigênio para os alvéolos.

c) Para que estes mesmos cinco litros de sangue regressem para o lado esquerdo do coração como sangue arterial, é necessário que no dobro de intervalo de tempo circule pelos alvéolos cerca de 4 litros de ar.

**d) A insuficiência respiratória pode ser classificada em aguda e crônica. Essa classificação é eminentemente clínica, baseada na maior ou menor rapidez em que surgem os sintomas e sinais clínicos, acompanhados por alterações evidenciadas por meio de exames laboratoriais e outros métodos diagnósticos.**

55. O enfermeiro tem função fundamental na formação de sujeitos sociais no ambiente de trabalho. Marque a sequência CORRETA:

- a) O enfermeiro deve ser capaz de identificar, analisar e conduzir as relações de trabalho para que estas interfiram de todas as formas na assistência prestada aos clientes. E
- b) É preciso encontrar estratégias de intervenção que propiciem aos trabalhadores modos de convivência passiva, acatando pacificamente as ordens dos seus superiores exercendo seu papel produtivo na cadeia de trabalho.
- c) O enfermeiro deve, a partir de novos conhecimentos e novas formas de agir, superar o eixo central de todas as escolas de administração que buscam de diferentes maneiras reduzir sujeitos humanos à condição de instrumentos dóceis aos objetivos da empresa, transformando- os em insumos ou em objetos.**
- d) A função gerencial desempenhada pelo enfermeiro nos serviços de saúde deve contemplar os aspectos assistencial, pedagógico, técnico-científico e político, bem como aqueles que dizem respeito às relações interpessoais, visando ao planejamento de uma assistência integral, prestada de forma segura e livre de riscos, ao indivíduo, à família e à comunidade.

a)V,V,F,F

b)F,F,V,F

c)F,F,V,V

**d)F,V,F,V**

56. Durante o exame obstétrico, alguns itens devem ser necessariamente observados. Qual das opções abaixo está errada?

- a) A bacia da mulher negra é "justa minor" (todas as medidas levemente diminuídas) porém, o parto ocorre sem problemas pela maior plasticidade do pólo céfalico do feto da mesma cor. Há no entanto, um aumento da desproporção cefalopélvica no casal de parturiente negra e cônjuge branco.
- b) A palpação da região sacra da gestante pode indicar ou não edema.
- c) O sinal de Hegar e sinal de Nobel-Budin no início da gestação auxiliam no diagnóstico obstétrico.

**d) Sinal de Halban positivo é indicativo negativo de gravidez.**

57. Quanto ao sistema musculoesquelético e suas alterações aponte a opção CORRETA:

- a) Quando o tecido muscular se contrai ele produz calor mas esse calor liberado não é usado na manutenção da temperatura corporal.
- b) A síndrome de Guillain-Barré, também conhecida por polirradiculoneuropatia idiopática aguda ou polirradiculopatia aguda imunomediada, é uma doença do sistema musculoesquelético adquirida, provavelmente de caráter autoimune, marcada pela perda da bainha de mielina e dos reflexos tendinosos.
- c) Em grande parte dos casos, a síndrome de Guillain-Barré é um distúrbio autolimitado.**
- d) Os exercícios de musculação e cardiovasculares têm como objetivo diminuir o tônus muscular, preservando os músculos de agressões.

58. Em relação aos princípios de administração de medicação, aponte a opção ERRADA:

- a) Quando se recomenda proteger da luz, considera-se o período entre o preparo (reconstituição) diluição e administração do medicamento; não é necessária durante a administração, com raríssimas exceções.
- b) Em relação ao tempo de administração endovenosa, qualquer administração superior a 1 minuto chama-se *push*. Na infusão rápida, o tempo deve ser menor do que cinco meias vidas de eliminação e menor que o tempo necessário para se atingir o estado de equilíbrio.
- c) **Na infusão lenta, o tempo de administração deve ser bem maior do que cinco meias vidas de eliminação e bem maior do que o tempo necessário para se atingir o estado de equilíbrio.**
- d) A infusão intermitente endovenosa é realizada em tempo superior a 60 minutos, não contínua.

59. A indicação para que o paciente fique em posição de Trendeleburg é:

- a) Aumentar a troca gasosa nos pulmões
- b) Diminuir a tosse produtiva
- c) **Melhorar a circulação de retorno dos membros inferiores**
- d) Aumentar a presença de sangue nos membros inferiores

60. O profissional enfermeiro, ao infringir o código de ética, pode sofrer penalidades previstas, na sequência, como:

- a) Censura e suspensão do exercício profissional.
- b) Advertência verbal, multa, suspensão do exercício profissional
- c) Advertência verbal, multa, censura, cassação do direito ao exercício profissional e suspensão do exercício profissional
- d) **Advertência verbal, multa, censura, suspensão do exercício profissional e cassação.**