



UNIVERSIDADE  
FEDERAL DE JUIZ DE FORA

## COMISSÃO PERMANENTE DE SELEÇÃO

**COPESE**

**CONCURSO PÚBLICO TAE – 2014**

**CAMPUS DE GOVERNADOR VALADARES - MG**

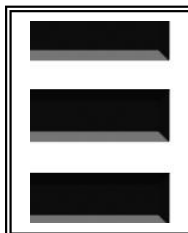

*Digiselo*

*PROVA TEÓRICA*

# ENFERMEIRO

**LER COM ATENÇÃO AS INSTRUÇÕES PARA A REALIZAÇÃO DA PROVA** (Edital 13/2014 - Item 7.3.1)  
**Preenchimento do Cartão de Respostas – p. 3**  
**Instruções gerais – p. 4**

**NOME LEGÍVEL:** .....

**ASSINATURA:** .....

**INSCRIÇÃO:**

--	--	--	--	--

*ANOTE ABAIXO SUAS RESPOSTAS – Somente o fiscal poderá cortar a parte de baixo desta folha, para que você a leve consigo.*

UFJF – CONCURSO PÚBLICO TAE 2014 – CAMPUS DE GOVERNADOR VALADARES – ENFERMEIRO

01		02		03		04		05		06		07		08		09		10		11		12	
13		14		15		16		17		18		19		20		21		22		23		24	
25		26		27		28		29		30		31		32		33		34		35		36	
37		38		39		40		41		42		43		44		45		46		47		48	
49		50		51		52		53		54		55		56		57		58		59		60	





## ***INSTRUÇÕES PARA MARCAÇÃO DO CARTÃO DE RESPOSTAS:***

*1 - Na correção dos cartões de respostas, para efeito de pontuação, será **desconsiderada:***

- questão que não apresentar nenhuma opção assinalada;*
- questão que contiver mais de uma opção assinalada, sejam estas marcações acidentais ou não, independentemente da dimensão, ocasionadas por borrões, corretivos, emendas, manchas, pontos, sombreados de lápis ou caneta, traços ou quaisquer outros tipos de rasuras.*

*2 - Para que o candidato não se enquadre em nenhuma dessas situações, tendo alguma questão anulada devido a múltiplas marcações, é imprescindível que ele tenha o máximo de atenção, cuidado e capricho ao transcrever as respostas das questões do caderno de provas para o cartão de respostas.*

*3 - Em hipótese alguma, será fornecido outro cartão de respostas, portanto, é preciso que o candidato fique atento e preencha, corretamente, **apenas uma** das cinco alternativas em cada questão, utilizando **caneta esferográfica azul ou preta de corpo transparente, conforme a figura abaixo:***





## ***INSTRUÇÕES PARA A REALIZAÇÃO DA PROVA***

(EDITAL 13/2014 - 7.3.1. As disposições e instruções contidas no(s) Cadernos de Prova constituirão normas complementares ao presente edital.)

- ***Será excluído do concurso o candidato que em sala de prova portar celulares, armas e aparelhos eletrônicos.***
- ***O candidato não pode usar boné, capacete, chapéu, chaveiro de qualquer tipo, óculos escuros, relógio e similares.***
- ***Quando solicitado pelo Fiscal, o candidato deve assinar a Ata de Abertura do Lacre.***
- ***Junto ao candidato, só devem permanecer os objetos de identificação e os materiais para execução da prova. Todo e qualquer outro material, exceto alimentos, água em garrafa transparente e medicamentos, têm de ser colocados no saco plástico disponível, amarrado e colocado embaixo da cadeira.***
- ***O candidato que possuir cabelos compridos deve mantê-los presos, deixando as orelhas descobertas.***
- ***O candidato deve conferir se sua prova tem 15 questões de Língua Portuguesa, 10 de Raciocínio Lógico-Quantitativo, 5 de Legislação e 30 de Conhecimentos Específicos do cargo, sendo cada questão constituída de 5 alternativas (a, b, c, d, e) e numeradas de 01 a 60. Caso haja algum problema, solicitar a substituição de seu caderno ou folha.***
- ***O candidato deve comunicar sempre aos fiscais qualquer irregularidade observada durante a realização da prova. Não sendo tomadas as devidas providências a respeito de sua reclamação, solicitar a presença do Coordenador do Setor ou comunicar-se com ele, na secretaria, ao final da prova.***
- ***O candidato não pode retirar nenhuma folha deste caderno.***
- ***A duração da prova, considerando a marcação do cartão de respostas, é de 4 horas. O candidato só poderá sair decorridos 1h e 30min.***
- ***O candidato deve assinar a lista de presença e o cartão de respostas com a assinatura idêntica à da sua identidade.***
- ***O candidato, ao receber o cartão de respostas, deve ler, atentamente, as instruções contidas na página 3 deste caderno.***
- ***Os três últimos candidatos deverão permanecer até o final da prova para assinar a Ata de Encerramento.***



## CONHECIMENTOS GERAIS

### LÍNGUA PORTUGUESA

- **Leia com atenção o seguinte texto, que motivou todas as questões desta prova. Volte a ele sempre que necessário.**

#### Conversa cheia de dúvidas

1. Hoje vos entretereirei com certo aspecto da epistolografia literária. Aqueles que fazem versos e já atingiram a idade madura costumam receber cartas de outros que também os fazem, mas estão na casa dos vinte. Parece que é esse um dos prêmios (muito discutíveis) de envelhecer: ser solicitado pelos mais novos a dar opinião sobre os vagidos do talento. O moço apresenta-se confiante, às vezes entusiástico, sempre respeitoso (a única exceção à regra do respeito, de que tenho notícia, foi punida pelo próprio infrator, com um pavoroso remorso); o “mestre” responde benévolo, paciente, minucioso, interessado em pormenores biográficos, ocultando sua vaidade sob um verniz de simpatia: “Escreva sempre, meu filho”. A isto se chama vida literária.

2. Sendo a literatura fenômeno socializado por excelência, contudo permanece fenômeno individual quanto à produção. E eu vos pergunto: Pode a experiência do mais idoso servir à hesitação do jovem, dissolvê-la em certeza, encaminhá-la a rumo certo? Haverá utilidade nessa conversa de gerações? A vida responde a tudo isso repetindo a situação; todo dia moços escrevem missivas e mandam poemas, e todo dia os “maduros” contestam com indicações, conselhos, receitas de poesia.

3. É certo que cinco ou dez anos depois a receita foi esquecida, e o mestre com ela. Sucede também que após esse lapso de tempo o mestre seja, não esquecido, mas negado. Ataca-se o mestre, descobre-se que ele o não é. Noventa, que digo?, cem por cento de nossas admirações da adolescência resolvem-se em indiferença, vergonha ou desprezo. Na força de adulto, vinga-se o homem das debilidades do período de crescimento físico e intelectual, negando o que adorara. Os mestres de poesia não escapam a esta contingência, e ao escreverem uma “carta ao jovem poeta” deveriam meditar bem na escolha das palavras e no prazo de validade do sortilégio.

4. Mas o pessimismo da verificação não deve secar no homem de 40 o terno interesse pelo rapaz de 20. O admirador juvenil é tão autêntico e honesto quanto o lapidador de 25 ou 30. Cada idade tem sua moral e sua sensibilidade; aos 20, cuida o poeta que sua verdade lhe virá de outros colegas mais “realizados”, e apega-se a eles na ilusão de admirá-los, mas efetivamente à procura da “fórmula mágica” de que os presume depositários. É só o tempo de verificar que eles não a possuem, e que de resto tal fórmula não existe, e a admiração se recolhe ou cede lugar ao senso crítico. Este, por sua vez, sujeito a outros erros de ótica, e ainda à injustiça compensatória.



5. A inexistência do “segredo” tem que ser descoberta por esforço próprio, a que o rapaz não se forrará. Não constitui novidade que lhe possa ser inculcada em cartas de sujeitos experientes. Contudo, é preciso embalar a espera dos moços, até que eles aprendam por si mesmos. Chamam o velho e este responde. Seria repugnante mistificar os moços, mas não podemos, por outro lado, esclarecê-los – explica-me um homem que já escreveu, viveu, sofreu. Eles nos pedem o que nós não temos, mas que supõem guardarmos no bolso. Esvaziamos a algibeira, e aparecem mil pequenos utensílios domésticos, papéis da convenção civil, nenhum hipocampo, nenhum demônio cativo, nenhuma estrela. Há incredulidade no sorriso do moço; para ele, nossas riquezas continuam ocultas.

6. E vamos admitir – prossegue o confidente – que tivéssemos no bolso um sortimento de prodígios: porventura saberíamos explicar o funcionamento deles, ao distribuí-los? O adolescente ávido se apossaria do mistério, mas este, retrátil, não se produziria; desmontá-lo não seria solução; e a dádiva inútil seria posta de lado, com azedume. Felizmente não há prodígios a ceder aos mais verdes.

7. Mas de que se alimentará então o comércio com a nova geração, esse comércio que lhe é tão necessário, e a prova está nas cartas que Curitiba, Fortaleza, Belém, o povoado anônimo de Mato Grosso enviam diariamente ao bando laureado? Um pede que o seu poeminha sobre a cidade futura (onde “as casas serão feitas de pão e de amor”) seja corrigido, outro quer saber se a verdadeira poesia é pública ou privada, um terceiro deseja “a crítica mais rigorosa”, ainda que doa, o último confia ao “caro mestre” a responsabilidade de sentenciar se ele, verme, átomo, coisinha, poderá algum dia vir a ser poeta razoável. O poema corrige-se facilmente, embora não fique valendo mais porque nele se misturem dois movimentos distintos, um espontâneo, outro didático: em todo caso, as ponderações atiladas e isentas de pedantismo servirão ao recruta se tentar novas composições. Mas os palpites sobre o que é ou deva ser poesia, o rumo que cada um precisa tomar, se ele será ou deixará de ser o raro, o fabuloso, o príncipe – a inclinação, enfim, que se pretenda imprimir ao jovem consultante, essa inclinação é viável? E sendo viável, será legítima? Como se apuram poetas? Devemos cultivar o jogo das influências, para que se produza o seu fruto duvidoso, ou desenganá-lo sumariamente: “Irmãozinho, isso de mestres é conversa fiada, você tem que suar pelo seu próprio corpo, e não fica mal que desde já nos considere umas bestas”?

8. Na impossibilidade de elucidar definitivamente dúvidas que tais, mas também no receio de torcer o bom sentido do crescimento de uma planta – conclui o meu amigo glorioso –, sejamos cordiais com os missivistas de 18 e 20 anos, sejamos céticos, sejamos cautelosos, sejamos humanos, sejamos informativos, sejamos imparciais, sejamos misericordiosos, sejamos sutis, sejamos – por esforço de imaginação – também um rapaz de bigode ralo e que escreve com ternura a um senhor de cães.

ANDRADE, Carlos Drummond de. Conversa cheia de dúvidas. In: \_\_\_\_\_. *Poesia e prosa*. 6. ed. Rio de Janeiro: Nova Aguillar, 1988. p. 1418-19.



1. O principal propósito comunicativo do autor do texto é:
- a) demonstrar exaustivamente a inviabilidade de um receituário eficaz para o sucesso dos jovens poetas.
  - b) mencionar reflexões advindas do costume de os jovens poetas se aconselharem com os autores consagrados.
  - c) criticar poetas que, depois de consagrados, não reconhecem a importância dos aconselhamentos dos literatos experientes.
  - d) apresentar alguns questionamentos sobre o que é poesia, para os quais o próprio autor e o seu amigo não encontram resposta.
  - e) demarcar, muito sutilmente, certas pistas para a glória literária dos que se iniciam na arte poética.
2. Segmentos do texto são comentados nas alternativas seguintes. Em uma delas, entretanto, o comentário **NÃO** é procedente. Aponte-a.
- a) “Hoje vos entreterei com certo aspecto da epistolografia literária.” (§ 1) → Fica evidente, na opção pelo pronome pessoal, um tom de reverência do cronista para com seus leitores.
  - b) “Mas o pessimismo da verificação não deve secar no homem de 40 o terno interesse pelo rapaz de 20.” (§ 4) → Ao encantamento que os poetas maduros despertam nos mais jovens, sucede, cinco ou dez anos depois, “indiferença, vergonha ou desprezo” pelos mestres. Daí a referência ao “pessimismo da verificação”.
  - c) “Esvaziamos a algibeira, e aparecem mil pequenos utensílios domésticos, papéis da convenção civil, nenhum hipocampo, nenhum demônio cativo, nenhuma estrela.” (§ 5) → A palavra *algibeira* está empregada em sentido conotativo.
  - d) “Mas de que se alimentará então o comércio com a nova geração, esse comércio que lhe é tão necessário...” (§ 7) → O autor enfatiza a importância dos frutos econômicos provenientes da publicação de livros.
  - e) “...Irmãozinho, isso de mestres é conversa fiada, você tem que suar pelo seu próprio corpo, e não fica mal que desde já nos considere umas bestas?” (§ 7) → Somos levados a crer que o cronista não se serviria desses termos em resposta a um jovem consultante, haja vista, como tudo indica, sua aquiescência ao “amigo glorioso”, citado ao longo do texto.
3. Avalie a veracidade das seguintes afirmações, feitas a partir de parágrafos do texto indicados entre parênteses:
- I) A aparente simpatia do mais experiente pode ocultar sua vaidade. (§ 1)
  - II) A admiração que os jovens nutrem pelos mestres se esmaece com o tempo. (§ 3)
  - III) Ante a impossibilidade de os mestres esclarecerem o segredo da poesia, os mais jovens ficam incrédulos. (§ 5)
  - IV) Não há uma fórmula mágica que os jovens possam seguir para a composição de seus poemas. (§ 6)
  - V) As considerações elegantes dos mestres serão úteis aos jovens poetas, caso estes tentem novas composições. (§ 7)

Avaliadas as afirmações, aponte a alternativa **CORRETA**.

- a) Somente as afirmações (I) e (II) estão corretas.
- b) Somente as afirmações (IV) e (V) estão corretas.
- c) Somente a afirmação (V) está incorreta.
- d) Todas as afirmações estão incorretas.
- e) Todas as afirmações estão corretas.



4. O texto **NÃO** permite o entendimento de que:
- a) as “receitas de poesia”, de que fala o segundo parágrafo, funcionam, na verdade, como simples paliativo.
  - b) a troca de correspondência entre poetas jovens e poetas mais idosos caracteriza a “vida literária”, a que se faz referência no primeiro parágrafo.
  - c) quando aperfeiçoados pelos mestres, os textos dos jovens passam a ser mais valorizados, como se constata no sétimo parágrafo.
  - d) o cronista é compreensivo com a volubilidade da sensibilidade humana, como se constata no quarto parágrafo.
  - e) sob as aspas da referência a **realizados**, no quarto parágrafo, esconde-se uma ironia do cronista.
5. Considerando-se as normas ortográficas vigentes, registram-se comentários a partir de palavras destacadas no texto. Em um desses comentários, entretanto, há **INCORREÇÃO**. Assinale-o.
- a) “Hoje vos entreterei com certo aspecto da epistolografia literária.” (§ 1) → A palavra em destaque acentua-se por ser paroxítona terminada em ditongo crescente, assim como, entre muitas outras, as seguintes palavras: cárie, sábio, água, tênue, árduo, aérea, páreo e mágoa.
  - b) “Haverá utilidade nessa conversa de gerações?” (§ 2) → A forma em destaque acentua-se por ser oxítona terminada em a. Se retirássemos o acento gráfico da palavra, reproduziríamos graficamente o pretérito-mais-que-perfeito do indicativo do verbo haver.
  - c) “...outro quer saber se a verdadeira poesia é pública ou privada...” (§ 7) → A forma em destaque acentua-se por ser proparoxítona. A retirada do acento nessa palavra reproduziria, na terceira pessoa do singular, uma forma do presente do indicativo do verbo publicar.
  - d) “...a inclinação, enfim, que se pretenda imprimir ao jovem consultante, essa inclinação é viável?” (§ 7) → A palavra em destaque acentua-se por ser paroxítona terminada em l. O sistema vigente contempla várias terminações em que se acentuam as palavras paroxítonas, sendo corretas, entre outras, as seguintes grafias: vírus, fêmur, júri, órfão, bíceps e hífen.
  - e) “...porventura saberíamos explicar o funcionamento deles, ao distribuí-los?” (§ 6) → Na forma em destaque, o acento se justifica por ser o i a segunda vogal tônica de um hiato, isolado na sílaba. A ausência do acento, nessa palavra, reproduziria uma forma de presente do indicativo.
6. A justificativa para o emprego da vírgula é a **mesma em ambos os trechos** da seguinte alternativa:
- a) “ ‘Escreva sempre, meu filho’. A isto se chama vida literária.” (§ 1) / “ ‘Irmãozinho’, isso de mestres é conversa fiada...” (§ 7)
  - b) “...a receita foi esquecida, e o mestre com ela.” (§ 3) / “...responde benévolo, paciente, minucioso...” (§ 1)
  - c) “...resolvem-se em indiferença, vergonha ou desprezo...” (§ 3) / “Na força de adulto, vinga-se o homem das debilidades do período de crescimento...” (§ 3)
  - d) “...tem que ser descoberta por esforço próprio, a que o rapaz não se forrará.” (§ 5) / “Seria repugnante mistificar os moços, mas não podemos (...) esclarecê-los...” (§ 5)
  - e) “Esvaziamos a algibeira, e aparecem mil pequenos utensílios domésticos...” (§ 5) / “O poema corrige-se facilmente, embora não fique valendo mais...” (§ 7)





7. Aponte a alternativa em que **NÃO** se justifica adequadamente a próclise pronominal.
- a) “Hoje vos entretereirei com certo aspecto da epistolografia literária. (§ 1) → Próclise motivada por advérbio.
  - b) “...mas efetivamente à procura da ‘fórmula mágica’ de que os presume depositários.” (§ 4) → Próclise motivada por pronome relativo.
  - c) “...e a admiração se recolhe ou cede lugar ao senso crítico. (§ 4) ) → Próclise motivada por substantivo abstrato.
  - d) “Devemos cultivar o jogo das influências, para que se produza o seu fruto duvidoso...” (§ 7) → Próclise motivada por conjunção subordinativa.
  - e) “É só o tempo de verificar que eles não a possuem...” (§ 4) Próclise motivada por palavra de valor negativo.
8. Sem prejuízo da língua escrita culta, o cronista poderia substituir:
- a) “Hoje vos entretereirei com certo aspecto da epistolografia literária.” (§ 1) por “Hoje entretereirei-vos com certo aspecto da epistolografia literária.”
  - b) “Aqueles que fazem versos (...) costumam receber cartas de outros que também os fazem...” (§ 1) por “Aqueles que fazem versos (...) costumam receber cartas de outros que também lhes fazem...”
  - c) “É certo que cinco ou dez anos depois a receita foi esquecida...” (§ 3) por “É certo que dali há cinco ou dez anos a receita foi esquecida...”.
  - d) “...e apegase a eles na ilusão de admirá-los...” (§ 4) por “...e apegase-los na ilusão de admirá-los...”.
  - e) “...ocultando sua vaidade sob um verniz de simpatia” (§ 1) por “...ocultando-a sob um verniz de simpatia”.
9. Atento à regência, escreve o cronista que “A inexistência do ‘segredo’ tem que ser descoberta por esforço próprio, a que o rapaz não se forrará” (§ 5). Cometeria ele, entretanto, **uma infração às normas** da língua escrita culta, caso redigisse algo assim:
- a) A inexistência do “segredo” tem que ser descoberta por esforço próprio, a que o rapaz não fugirá.
  - b) A inexistência do “segredo” tem que ser descoberta por esforço próprio, de que o rapaz não se arrependerá.
  - c) A inexistência do “segredo” tem que ser descoberta por esforço próprio, ao qual os mestres tanto se referem.
  - d) A inexistência do “segredo” tem que ser descoberta por esforço próprio, de cujos resultados serão profícuos.
  - e) A inexistência do “segredo” tem que ser descoberta por esforço próprio, a cuja importância os mestres se referem.
10. No trecho “Pode a experiência do mais idoso servir à hesitação do jovem ... ?” (§ 2), **o sinal indicativo da crase continuaria indicado**, caso substituíssemos o que está em destaque pela seguinte expressão:
- a) inquieta juventude.
  - b) toda a juventude.
  - c) alguns jovens.
  - d) quem procura conselhos.
  - e) hesitações dos mais jovens.



11. Nos itens a seguir, sem preocupação com a mensagem original, procedemos a modificações em segmentos de autoria do cronista. Examine se essas interferências atendem aos princípios da língua escrita culta, considerando o quesito **concordância verbal**.

- I) “Pode a experiência do mais idoso servir à hesitação do jovem...?” (§ 2) → Podem a experiência e o conhecimento do mais idoso servirem à hesitação do mais jovem.
- II) “É certo que cinco ou dez anos depois a receita foi esquecida...” (§ 3) → É certo que cinco ou dez anos depois as receitas foram esquecidas.
- III) “...cem por cento de nossas admirações da adolescência resolvem-se em indiferença...” (§ 3) → A maioria de nossas admirações da adolescência resolve-se em indiferença.
- IV) “...cuida o poeta que sua verdade lhe virá de outros colegas mais ‘realizados’...” (§ 4) → Cuidam o poeta e o prosador que sua verdade lhes virá de outros colegas mais ‘realizados’.
- V) “...e a admiração se recolhe ou cede lugar ao senso crítico...” (§ 4) → ...e o agradecimento, a reverência, a admiração, tudo se recolhe ou cede lugar ao senso crítico...
- VI) “Felizmente não há prodígios a ceder aos mais verdes.” (§ 6) → Felizmente não existe prodígios a ceder aos mais verdes.

No quesito **concordância**, a reescrita é amparada pela norma culta da língua:

- a) somente em (I), (II) e (VI).
- b) somente em (II), (III), (IV) e (V).
- c) somente em (IV), (V) e (VI).
- d) em todos os casos.
- e) em nenhum dos casos.

12. Escreve Drummond que “...todo dia os ‘maduros’ contestam com indicações, conselhos, receitas de poesia...” (§ 2). Poderia, também, incluindo-se no sujeito, assim redigir: ...todo dia os “maduros” contestamos com indicações, conselhos, receitas de poesia. Nesse caso, estaria valendo-se de um(a):

- a) eufemismo.
- b) pleonasma.
- c) silepse de gênero.
- d) silepse de número.
- e) silepse de pessoa.

13. Escreve o cronista: “...e a admiração se recolhe ou cede lugar ao senso crítico...” (§ 4). Além de senso (faculdade de apreciar), a língua escrita registra a forma censo (recenseamento). Diferenças dessa ordem dão margem a **ERRO** de grafia, como se constata na seguinte alternativa:

- a) Como não poderei ir à sessão das oito, vou lhe fazer cessão do bilhete que comprei antecipadamente.
- b) Os fiscais do meio ambiente adentraram uma mata cerrada, mas depois encontraram muitas árvores serradas.
- c) Como o motorista infringiu drasticamente as regras do trânsito, o guarda infligiu-lhe pesada multa.
- d) Em sua pequena sela, o religioso fazia orações, enquanto o forasteiro preparava a cela dos animais.
- e) O eminente conferencista alertava a plateia para o perigo de iminente desastre ambiental.



14. A circunstância expressa pelo segmento grifado é idêntica em todas as alternativas, **EXCETO** em uma delas.

Aponte-a.

- a) “É certo que cinco ou dez anos depois a receita foi esquecida, e o mestre com ela.” (§ 3)
- b) “...e ao escreverem uma ‘carta ao jovem poeta’ deveriam meditar bem na escolha das palavras...” (§ 3)
- c) “O poema corrige-se facilmente, embora não fique valendo mais...” (§ 7)
- d) “...é preciso embalar a espera dos moços, até que eles aprendam por si mesmos.” (§ 5)
- e) “...porventura saberíamos explicar o funcionamento deles, ao distribuí-los?” (§ 6)

15. Escreve o cronista: “...as ponderações atiladas e isentas de pedantismo servirão ao recruta se tentar novas composições”. (§ 7) Nas alternativas seguintes, sem preocupação com o sentido original, fazemos a troca do verbo em destaque, preservando-se o futuro do subjuntivo. Em um dos casos, porém, a nova construção **NÃO** se ajusta à norma escrita culta. Aponte-a.

- a) As ponderações atiladas e isentas de pedantismo servirão ao recruta se quiser escrever novas composições
- b) As ponderações atiladas e isentas de pedantismo servirão ao recruta se compuser novos textos.
- c) As ponderações atiladas e isentas de pedantismo servirão ao recruta se lhe aprazer a oportunidade de publicar suas composições.
- d) As ponderações atiladas e isentas de pedantismo servirão ao recruta se advier a possibilidade de publicar suas composições.
- e) As ponderações atiladas e isentas de pedantismo servirão ao recruta se houver a possibilidade de escrever novas composições.



## RACIOCÍNIO LÓGICO-QUANTITATIVO

16. O *Programme for International Student Assessment (PISA)* – Programa Internacional de Avaliação de Estudantes – é uma iniciativa internacional de avaliação comparada, aplicada a estudantes na faixa dos 15 anos, idade em que se pressupõe o término da escolaridade básica obrigatória na maioria dos países. O programa é desenvolvido, coordenado e realizado pela Organização para Cooperação e Desenvolvimento Econômico (OCDE) a cada três anos, com a participação de vários países. A primeira edição dessa avaliação ocorreu no ano 2000, e a nota média de cada país, em uma dada edição do exame, é calculada fazendo-se a média aritmética entre as notas que o país alcançou nas provas de Leitura, Matemática e Ciências.

No gráfico abaixo, estão representadas as notas obtidas pelo Brasil nas cinco edições já realizadas, nas três áreas avaliadas.

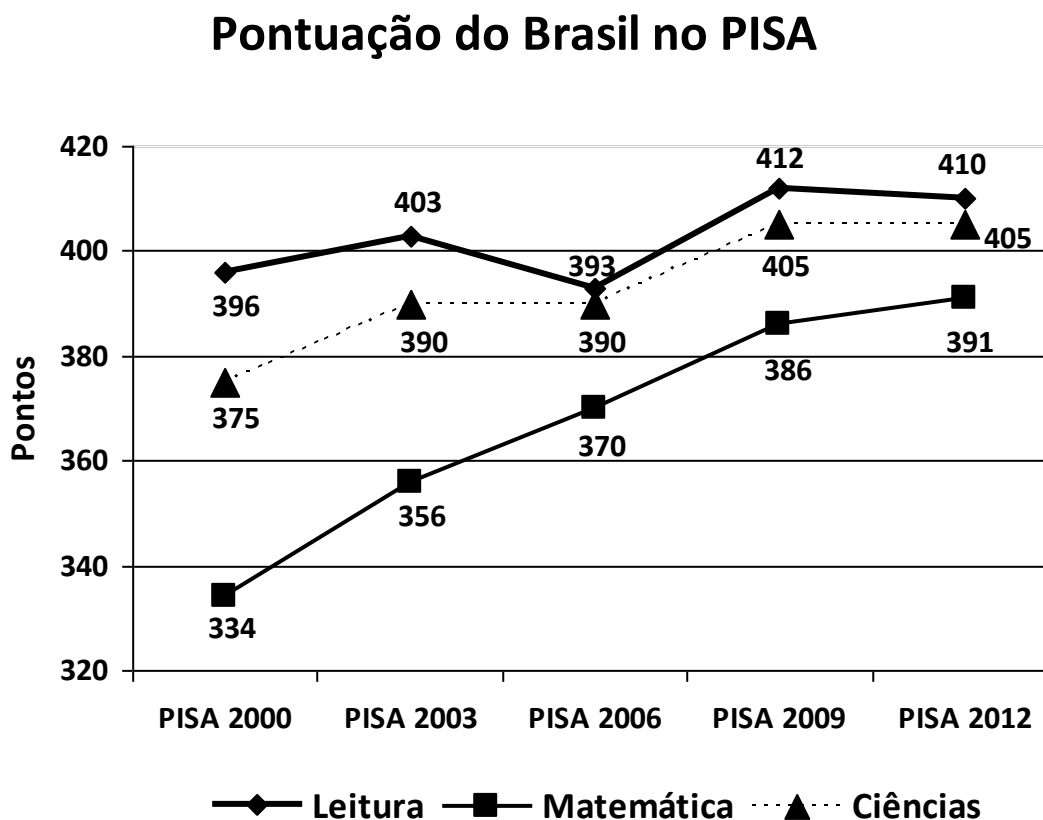

Disponível em: <<http://www1.folha.uol.com.br/educacao/2013/12/1380024-brasil-teve-grande-avanco-no-pisa-afirma-mercadante.shtml>>. Acesso em: 21 fev. 2014.

Considerando as três áreas avaliadas e as cinco edições do exame, o maior crescimento percentual observado na pontuação do Brasil, em uma edição do PISA, em relação à edição anterior, foi, aproximadamente, igual a:

- a) 4,8% e ocorreu na prova de Leitura, na edição de 2009.
- b) 6,6% e ocorreu na prova de Matemática, na edição de 2003.
- c) 8,0% e ocorreu na prova de Ciências, na edição de 2012.
- d) 17,0% e ocorreu na prova de Matemática, na edição de 2012.
- e) 22,0% e ocorreu na prova de Matemática, na edição de 2003.



17. A iluminação do palco de um teatro é feita através de dez holofotes numerados de 1 a 10. Cada um deles pode estar aceso ou apagado, independentemente dos demais, em função da cena do espetáculo em exibição.

Verificou-se que o holofote de número 4 queimou e não pode mais ser aceso.

Utilizando-se dos holofotes em funcionamento, de quantas maneiras diferentes o palco desse teatro pode ser iluminado para exibição de um espetáculo?

- a) 9
- b) 511
- c) 512
- d) 1023
- e) 1024

18. A negação da afirmativa “Se todos os jovens gostam de Matemática, então alguns jovens são engenheiros” é:

- a) Se todos os jovens gostam de Matemática, então alguns jovens não são engenheiros.
- b) Todos os jovens gostam de Matemática e todos os jovens não são engenheiros.
- c) Todos os jovens gostam de Matemática ou todos os jovens não são engenheiros.
- d) Alguns jovens não gostam de Matemática ou alguns jovens são engenheiros.
- e) Alguns jovens não gostam de Matemática e alguns jovens são engenheiros.

19. Em uma sala de aula com  $n$  alunos, pode-se garantir que pelo menos cinco deles aniversariam no mesmo mês.

O menor valor de  $n$  que torna essa afirmativa verdadeira é:

- a) 16.
- b) 48.
- c) 49.
- d) 60.
- e) 61.

20. Para a prova escrita que constitui uma das etapas de um concurso público para preenchimento de uma vaga docente em uma universidade, há uma lista de dez tópicos, distribuídos em dois grupos de cinco tópicos cada. De cada grupo será sorteado um tópico e, dentre esses dois tópicos sorteados, o candidato deve escolher um deles sobre o qual deverá dissertar.

André está participando desse concurso. Em um dos grupos, há somente um tópico que ele não domina e, no outro grupo, existem dois tópicos que ele não domina.

Qual é a probabilidade de ser sorteado para a prova escrita de André, pelo menos, um tópico que ele domine?

- a)  $2/10$
- b)  $3/10$
- c)  $7/10$
- d)  $12/25$
- e)  $23/25$



**21.** O prêmio bruto da Mega-Sena corresponde a 46% da arrecadação.

Esse prêmio bruto é distribuído da seguinte forma:

- 35% são distribuídos entre os acertadores das seis dezenas sorteadas;
- 19% entre os acertadores de cinco das seis dezenas sorteadas;
- 19% entre os acertadores de quatro das seis dezenas sorteadas;
- 22% ficam acumulados e distribuídos aos acertadores das seis dezenas nos concursos de final 0 ou 5;
- 5% ficam acumulados para a premiação dos acertadores das seis dezenas sorteadas no último concurso do ano de final 0 ou 5.

Disponível em: <[http://www1.caixa.gov.br/loterias/loterias/megasena/como\\_jogar.asp](http://www1.caixa.gov.br/loterias/loterias/megasena/como_jogar.asp)>. Acesso em: 26 fev. 2014. (Adaptado)

Havendo 16 apostadores que acertaram as seis dezenas em um concurso da Mega-Sena de final 2 em 2013, o percentual do valor da arrecadação que cada um desses acertadores recebeu foi igual a, aproximadamente:

- a) 1%.
- b) 2%.
- c) 3%.
- d) 10%.
- e) 16%.

**22.** De um terminal rodoviário de uma cidade, partem três linhas de ônibus. A cada 70 minutos, parte um ônibus com destino ao bairro A; a cada 60 minutos, parte um ônibus com destino ao bairro B; a cada 40 minutos, parte um ônibus com destino ao bairro C.

Se, às 6 horas da manhã, houve uma partida simultânea de um ônibus de cada uma das três linhas, então o horário da próxima partida simultânea será às:

- a) 12 horas.
- b) 14 horas.
- c) 16 horas.
- d) 18 horas.
- e) 20 horas.



23. Um suco de determinada marca é comercializado somente em garrafas de um litro e possui o mesmo preço nos supermercados “Zona Sul” e “Zona Norte”.

Ambos os supermercados colocaram esse produto em promoção. O “Zona Sul” está oferecendo 20% de desconto no preço desse suco, enquanto que, no supermercado “Zona Norte”, a promoção para esse produto é: “Leve 4 e pague 3”.

Considerando-se as promoções desses dois supermercados para a comercialização desse suco, foram feitas as seguintes afirmativas:

- I) Na compra de 48 garrafas, a economia é maior se a compra for feita no supermercado “Zona Norte”.
- II) Na compra de 30 garrafas, a economia é maior se a compra for feita no supermercado “Zona Norte”.
- III) Na compra de uma mesma quantidade de garrafas, é sempre mais econômico comprar no supermercado “Zona Norte”.

Marque a alternativa **CORRETA**.

- a) Todas as afirmativas são verdadeiras.
- b) Todas as afirmativas são falsas.
- c) Apenas as afirmativas I e III são verdadeiras.
- d) Apenas as afirmativas I e II são verdadeiras.
- e) Apenas as afirmativas II e III são verdadeiras.



24. No gráfico abaixo, estão representadas as frequências em que ocorreram as notas dos candidatos em um concurso.

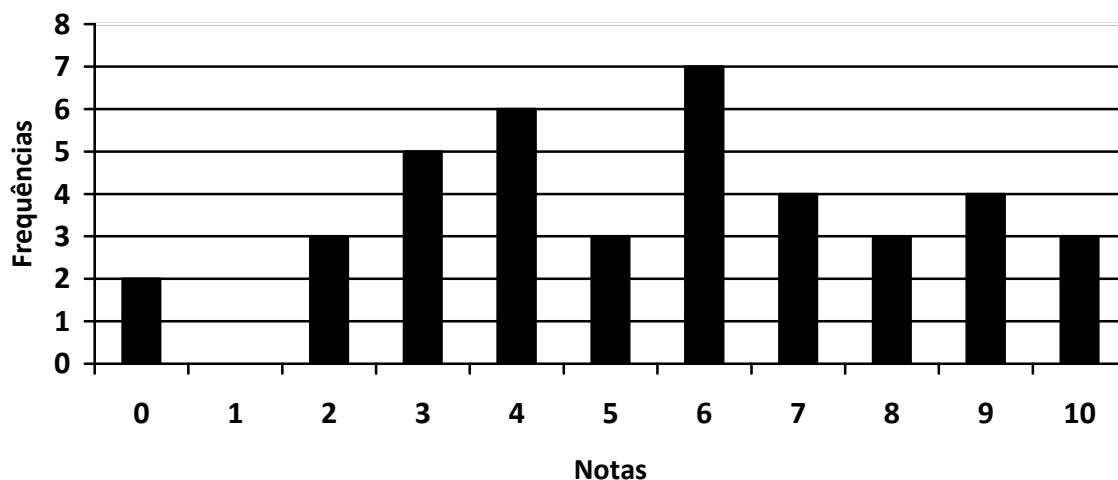

Os critérios estabelecidos no edital do concurso para contratação dos candidatos aprovados foram os seguintes:

- I) Se a média aritmética das notas dos candidatos for menor ou igual à mediana das notas, então os candidatos com nota inferior à média aritmética das notas são reprovados, enquanto que os candidatos com notas maiores do que a mediana das notas são aprovados e contratados imediatamente. Os demais candidatos são considerados aprovados, mas serão contratados daqui a seis meses.
- II) Se a média aritmética das notas dos candidatos for maior do que a mediana das notas, então os candidatos com nota inferior à mediana das notas são reprovados, enquanto que os candidatos com notas maiores do que a média aritmética das notas são aprovados e contratados imediatamente. Os demais candidatos são considerados aprovados, mas serão contratados daqui a seis meses.

A quantidade de candidatos aprovados nesse concurso que serão contratados daqui a seis meses é igual a:

- a) 5.
- b) 6.
- c) 7.
- d) 14.
- e) 19.

25. A Faculdade de Engenharia de determinada universidade teve um total de 550 candidatos aprovados no último exame vestibular. Há três modalidades de curso de Engenharia nessa faculdade: Civil, Elétrica e Mecânica. A quantidade de candidatos aprovados para o curso de Engenharia Civil é o quádruplo dos candidatos aprovados em Engenharia Elétrica, enquanto que a quantidade de aprovados em Engenharia Mecânica corresponde à décima parte do número de candidatos aprovados para as duas outras modalidades juntas.

Quantos candidatos foram aprovados em Engenharia Mecânica nessa faculdade?

- a) 25
- b) 50
- c) 100
- d) 200
- e) 400





## LEGISLAÇÃO

26. Sobre o julgamento no processo administrativo disciplinar regido pela Lei nº. 8.112/90, é **INCORRETO** afirmar:

- a) Extinta a punibilidade pela prescrição, a autoridade julgadora determinará o registro do fato nos assentamentos individuais do servidor.
- b) Quando a infração estiver capitulada como crime, o processo disciplinar será remetido ao Ministério Público para instauração da ação penal, ficando trasladado na repartição.
- c) Havendo mais de um indiciado e diversidade de sanções, o julgamento caberá à autoridade competente para a imposição da pena mais grave.
- d) O servidor que responder a processo administrativo disciplinar poderá ser exonerado, a pedido, antes da conclusão do processo.
- e) Quando o relatório da comissão processante contrariar as provas dos autos, a autoridade julgadora poderá, motivadamente, agravar a penalidade proposta, abrandá-la ou isentar o servidor de responsabilidade.

27. Segundo a Constituição Federal, é **INCORRETO** afirmar:

- a) As funções de confiança e os cargos em comissão, exercidos, exclusivamente, por servidores ocupantes de cargo efetivo, destinam-se às atribuições de direção, chefia e assessoramento.
- b) É garantido ao servidor público civil o direito à livre associação sindical.
- c) O direito de greve será exercido nos termos e nos limites definidos em lei específica.
- d) A lei reservará percentual dos cargos e empregos públicos para as pessoas portadoras de deficiência e definirá os critérios de sua admissão.
- e) A lei estabelecerá os casos de contratação por tempo determinado para atender a necessidade temporária de excepcional interesse público.

28. É vedado ao servidor público, nos termos do Código de Ética Profissional do Servidor Público Civil do Poder Executivo Federal, **EXCETO**:

- a) o uso do cargo ou da função, facilidades, amizades, tempo, posição e influências, para obter qualquer favorecimento para si ou para outrem.
- b) prejudicar, deliberadamente, a reputação de outros servidores ou de cidadãos que deles dependam.
- c) ser, em função de seu espírito de solidariedade, conivente com erro ou infração a esse Código de Ética ou ao Código de Ética de sua profissão.
- d) usar de artifícios para procrastinar ou dificultar o exercício regular de direito por qualquer pessoa, causando-lhe dano moral ou material.
- e) exercer atividade político-partidária ainda que fora do ambiente e horário nos quais desempenha as funções inerentes ao seu cargo.



29. Sobre a instrução no processo administrativo regido pela Lei nº. 9.784/99, é **INCORRETO** afirmar:

- a) As atividades de instrução destinadas a averiguar e comprovar os dados necessários à tomada de decisão realizam-se de ofício ou mediante impulso do órgão responsável pelo processo, sem prejuízo do direito dos interessados de propor atuações probatórias.
- b) O princípio da inadmissibilidade das provas obtidas por meios ilícitos, largamente consagrado no processo judicial, não se aplica ao processo administrativo.
- c) Quando o interessado declarar que fatos e dados estão registrados em documentos existentes na própria Administração responsável pelo processo ou em outro órgão administrativo, o órgão competente para a instrução proverá, de ofício, a obtenção dos documentos ou das respectivas cópias.
- d) Os interessados serão intimados de prova ou diligência ordenada, com antecedência mínima de três dias úteis, mencionando-se data, hora e local de realização.
- e) Quando dados, atuações ou documentos solicitados ao interessado forem necessários à apreciação de pedido formulado, o não atendimento no prazo fixado pela Administração para a respectiva apresentação implicará arquivamento do processo.

30. O funcionário público que exige, para si ou para outrem, direta ou indiretamente, ainda que fora da função ou antes de assumi-la, mas em razão dela, vantagem indevida comete o crime de:

- a) constrangimento ilegal.
- b) peculato.
- c) concussão.
- d) corrupção passiva.
- e) corrupção ativa.



## CONHECIMENTOS ESPECÍFICOS

31. O planejamento é um instrumento fundamental no processo de trabalho gerencial. Quanto aos métodos de planejamento, é possível fazer uma distinção entre o método normativo ou tradicional e o planejamento estratégico situacional. O planejamento estratégico situacional, no campo das políticas públicas, surge a partir da rejeição da ideia da racionalidade econômica para a solução das questões políticas e sociais, reconhecendo a pluralidade dos atores sociais envolvidos em uma realidade complexa e dinâmica, bem como os conflitos decorrentes das disputas de poder inerentes a projetos que coexistem nos espaços institucionais. Esse método de planejamento é composto por quatro momentos que se inter-relacionam: explicativo, normativo, estratégico e tático-operacional. Com relação a esses momentos, complete as frases abaixo com a opção correta.

O momento..... inclui a identificação dos atores que fazem parte do problema, dos recursos de que esses atores dispõem para controlar os processos e da importância de cada ator no contexto, além da projeção de cenários.

O momento..... consiste da implementação das ações propostas. Nessa etapa, é necessário fazer a adequação do plano à realidade.

No momento....., busca-se compreender a realidade por meio de uma análise situacional, a partir da seleção de problemas relevantes e identificação das suas causas.

O momento..... busca responder às indagações: As operações do plano são viáveis nesse momento? Quais as possíveis reações de cada ator envolvido no problema? Como construir a viabilidade para as ações inviáveis?

A sequência **CORRETA** dos termos que complementam as frases acima é:

- a) estratégico, tático-operacional, normativo, explicativo.
- b) explicativo, normativo, estratégico, tático-operacional.
- c) normativo, explicativo, tático-operacional, estratégico.
- d) tático-operacional, estratégico, explicativo, normativo.
- e) normativo, tático-operacional, explicativo, estratégico.

32. Os conflitos são inerentes às organizações e à vida em sociedade, e seu manejo faz parte do gerenciamento em Enfermagem. Na vigência de conflitos, pode-se afirmar, **EXCETO**:

- a) O fluxo de comunicação e informações é distorcido, e as interações tendem a ser direcionadas aos que pensam e se posicionam de forma semelhante diante do conflito.
- b) O enfoque gerencial contemporâneo postula que o conflito deve ser suprimido tão logo seja detectado, de modo a restabelecer a harmonia na organização.
- c) As tomadas de decisão tornam-se de baixa qualidade, com tendência ao não compartilhamento, focalizando a parte e não o todo do problema ou da situação envolvida.
- d) Em função da dinâmica destrutiva dos conflitos, as energias são desviadas para fora dos propósitos da organização.
- e) A relação entre as partes envolvidas passa a gerar sentimentos ambíguos, e cria-se uma relação hostil entre as partes conflitantes, estendendo o conflito além do problema original.



33. A implementação de ações e programas, no intuito de garantir a qualidade, tem se mostrado uma necessidade na busca da eficiência e um dever do ponto de vista ético e moral para com os usuários e trabalhadores. Atualmente, as metodologias de avaliação da qualidade apoiam-se na tríade estrutura-processo-resultados. Considerando essas dimensões, relacione a segunda coluna de acordo com a primeira.

- (1) Estrutura
- (2) Processo
- (3) Resultado

- ( ) É a obtenção das características desejáveis dos produtos ou serviços, retratando os efeitos da assistência na saúde da população.
- ( ) Implica as características relativamente estáveis das instituições, como modelo organizacional, área física e recursos humanos, materiais e financeiros.
- ( ) Refere-se ao conjunto de atividades desenvolvidas na produção em geral e no setor saúde, nas relações estabelecidas entre os profissionais e os clientes, desde a busca pela assistência até o diagnóstico e o tratamento.

A relação **CORRETA** quanto às afirmações descritas acima é:

- a) 2, 1, 3.
- b) 2, 3, 1.
- c) 1, 3, 2.
- d) 3, 1, 2.
- e) 3, 2, 1.

34. A Resolução COFEN nº 358, de 2009, dispõe sobre a Sistematização da Assistência de Enfermagem e a implementação do Processo de Enfermagem em ambientes em que ocorre o cuidado profissional de Enfermagem. Considerando essa Resolução, todas as afirmativas abaixo estão corretas, **EXCETO**:

- a) A realização do Processo de Enfermagem é facultativa, sendo livre o seu desenvolvimento em todos os ambientes, públicos ou privados, em que ocorre o cuidado profissional de Enfermagem.
- b) Os ambientes de que trata essa Resolução referem-se a instituições prestadoras de serviços de internação hospitalar, instituições prestadoras de serviços ambulatoriais de saúde, domicílios, escolas, associações comunitárias, fábricas, entre outros.
- c) O Processo de Enfermagem deve estar baseado num suporte teórico que oriente a coleta de dados, o estabelecimento de diagnósticos de Enfermagem e o planejamento das ações ou intervenções de Enfermagem; e que forneça a base para a avaliação dos resultados de Enfermagem alcançados.
- d) Ao enfermeiro, observadas as disposições da Lei nº 7.498, de 25 de junho de 1986, e do Decreto nº 94.406, de 08 de junho de 1987, que a regulamenta, cabe a liderança na execução e avaliação do processo de Enfermagem, de modo a alcançar os resultados de Enfermagem esperados, cabendo-lhe, privativamente, o diagnóstico de Enfermagem acerca das respostas da pessoa, família ou coletividade humana em um dado momento do processo saúde e doença, bem como a prescrição das ações ou intervenções de Enfermagem a serem realizadas, face a essas respostas.
- e) A execução do processo de Enfermagem deve ser registrada formalmente.



35. O processo de Enfermagem organiza a assistência de Enfermagem e fornece estrutura para a tomada de decisão de maneira mais científica e menos intuitiva. Na prática, o processo de Enfermagem não se dá de maneira isolada e linear, mas, didaticamente, pode ser dividido em etapas. No processo de Enfermagem, o acompanhamento das respostas dos clientes aos cuidados prescritos por meio dos registros, da observação direta da resposta do cliente à terapia proposta e do relato do próprio cliente corresponde à etapa:

- a) investigação.
- b) diagnósticos de Enfermagem.
- c) planejamento.
- d) implementação da assistência de Enfermagem.
- e) avaliação.

36. Leia o seguinte caso clínico:

J.M.S, 58 anos, sexo masculino, pedreiro, casado, quatro filhos, residente em Conselheiro Pena. Vive em casa alugada com a esposa, uma filha, genro e três netos. Não praticava atividades de recreação e lazer que exijam médio esforço há dois anos, em virtude de episódios de dispneia, fadiga e palpitação durante a realização dessas atividades, e vinha evoluindo há dois meses com quadro progressivo de dispneia e fadiga ao mínimo esforço, com limitação da sua capacidade para atividade profissional. Em fevereiro, apresentava, no ecocardiograma, ventrículo esquerdo com moderada hipertrofia e dupla lesão aórtica moderada. No mês seguinte, apresentava função do ventrículo esquerdo discretamente diminuída, dupla lesão aórtica, coronárias normais e estenose aórtica valvar. Padrão de sono e repouso insuficiente há um mês, devido a episódios de dispneia noturna. Família nega etilismo, tabagismo e diabetes. Relata que J.M.S. é portador de insuficiência cardíaca congestiva e hipertensão arterial sistêmica e faz uso de medicações. Foi admitido na unidade de terapia intensiva em 23 de setembro, em pós-operatório imediato de troca de valva aórtica. Encontra-se sob efeito anestésico, anictérico, acianótico, hipocorado, hidratado, hipotérmico, pupilas isocóricas e fotorreativas, em tubo orotraqueal (1º dia), tórax simétrico, acesso venoso central em subclávia direita (1º dia), dreno torácico à direita (1º dia), ferida operatória na região esternal, com curativo e limpo e seco. Ausência de sinais flogísticos. Em ventilação mecânica controlada (1º dia), frequência respiratória 15, PEEP 5, FIO2 100%. Apresenta crepitações bibasais. Fibrilação atrial em eletrocardiograma, taquicárdico, hipotenso, pulsos periféricos filiformes, perfusão capilar diminuída. Abdome normotenso, ruídos hidroaéreos hipoativos, fígado palpável a 6 cm do rebordo costal direito. Oligúria, em cateter vesical de demora. Fezes ausentes (1º dia).

Com base no caso apresentado, é possível afirmar que são alguns dos diagnósticos de Enfermagem possíveis, **EXCETO**:

- a) débito cardíaco diminuído relacionado à frequência/ritmo cardíaco alterado, evidenciado por alteração eletrocardiográfica, hipotensão e pulsos periféricos filiformes.
- b) ventilação espontânea prejudicada, relacionada a agentes anestésicos, evidenciada por necessidade de uso da ventilação mecânica.
- c) integridade da pele prejudicada, relacionada a emagrecimento, imobilização física, idade avançada, circulação alterada, evidenciada por hiperemia na região sacral.
- d) desobstrução ineficaz das vias aéreas, relacionada à mudança da membrana alvéolo-capilar, evidenciada por crepitações bibasais à ausculta pulmonar.
- e) integridade tissular prejudicada, relacionada ao procedimento cirúrgico, evidenciada por ferida operatória na região esternal.



37. Ainda considerando o caso clínico da questão anterior, são intervenções apropriadas, **EXCETO**:

- a) monitorar drenagem em dreno torácico e registrar valores de 1/1 h, comunicando ao enfermeiro valores acima de 100 ml/h.
- b) monitorar frequência respiratória e saturação de O<sub>2</sub> e registrar de 1/1 h, comunicando ao enfermeiro frequência respiratória acima de 15 e/ou saturação de O<sub>2</sub> abaixo de 92%.
- c) realizar curativo em ferida operatória com soro fisiológico a 0,9% em jato uma vez ao dia, e sempre que estiver úmido ou sujo. Ocluir com gaze estéril, datar e assinar.
- d) posicionar o transdutor da pressão intracraniana, na altura do meato auditivo externo do cliente.
- e) realizar curativo do acesso venoso central uma vez ao dia, e sempre que estiver úmido, solto ou sujo, com clorexidina a 2% e soro fisiológico a 0,9%.

38. A maioria das infecções primárias da corrente sanguínea (IPCS) está relacionada a cateteres intravasculares. Portanto, os índices de IPCS estão intimamente relacionados ao uso de dispositivos intravasculares, e sua prevenção depende da prevenção e cuidados com esse tipo de dispositivo. Assinale a afirmativa **INCORRETA**.

- a) Para inserção de cateter venoso periférico, é indicado o uso de luvas de procedimento.
- b) A flebotomia é o primeiro método de escolha para um acesso venoso.
- c) É indicado manter lúmen e/ou cateter exclusivo para infusão para nutrição parenteral.
- d) Cateter venoso central, inserido em situações de emergência não ideais, tem indicação de troca em 48 horas.
- e) Para inserção de cateter venoso central (CVC) é indicado usar sempre técnica de barreira máxima, compreendendo luvas, avental e campo grande estéreis, além de máscara e gorro.

39. As recomendações quanto ao uso de luvas por profissionais de saúde são, **EXCETO**:

- a) utilizá-las para proteção individual, nos casos de contato com sangue e líquidos corporais, e contato com mucosas e pele não íntegra de todos os pacientes.
- b) utilizá-las para reduzir a possibilidade de transmissão de micro-organismos de um paciente para outro nas situações de precaução de contato.
- c) trocar de luvas sempre que entrar em contato com outro paciente.
- d) trocar de luvas durante contato com o paciente, se for mudar de um sítio corporal contaminado para outro limpo, ou quando estas estiverem danificadas.
- e) em situações necessárias à utilização de luvas, não é necessário realizar higiene das mãos previamente.

40. O Centro de Material e Esterilização (CME) vem, ao longo dos anos, apresentando evolução tanto tecnológica quanto da sua importância na contribuição no controle de infecção hospitalar.

Assinale a afirmativa **INCORRETA**.

- a) O vapor saturado sob pressão é reconhecido como o processo mais seguro e econômico, indicado para materiais termorresistentes.
- b) Na esterilização *flash*, os parâmetros são os mesmos da autoclave, a diferença é que, no *flash*, o tempo é reduzido, pois a fase de secagem é suprimida.
- c) No Brasil, a partir da Resolução da Diretoria Colegiada (RDC) 15, a esterilização por estufa não é mais permitida.
- d) A esterilização por plasma de peróxido de hidrogênio é um processo físico-químico que utiliza peróxido de hidrogênio (água oxigenada) em forma de plasma (quarto estado da matéria) de baixa temperatura.
- e) A esterilização *flash* pode ser utilizada de rotina, quando existem muitos procedimentos agendados em sequência e não há tempo hábil para esterilização em outro método.



41. Precauções padrão são medidas de proteção que devem ser adotadas por todos os profissionais de saúde no cuidado com qualquer paciente ou no manuseio de artigos contaminados, quando houver risco de contato com sangue, secreções e mucosas. As precauções para isolamento, baseadas no modo de transmissão dos micro-organismos, podem ser classificadas em três tipos: precauções de contato, precauções respiratórias para aerossóis, precauções respiratórias para gotículas (perdigotos). Analise as afirmativas abaixo:

- I) Paciente com abscesso com drenagem volumosa, não contida por curativo, deve ser mantido em precaução de contato.
- II) Paciente com suspeita de meningite por *Haemophilus influenzae* tipo B, deve ser mantido em precaução respiratória para aerossóis.
- III) Paciente com sarampo deve ser mantido em precaução respiratória para aerossóis.
- IV) Paciente com suspeita de tuberculose pulmonar deve ser mantido em precaução respiratória para aerossóis.
- V) Paciente com parotidite (caxumba) deve ser mantido em precaução respiratória para gotículas (perdigotos).

Assinale a alternativa **CORRETA**.

- a) Apenas II, III, IV e V são verdadeiras.
- b) Apenas III, IV e V são verdadeiras.
- c) Apenas I, II e III são verdadeiras.
- d) Apenas I, III, IV e V são verdadeiras.
- e) Apenas II, IV e V são verdadeiras.

42. A Resolução 311, de 2007, do Conselho Federal de Enfermagem aprova o Código de Ética dos Profissionais de Enfermagem e dá outras providências. Considerando essa Resolução, são responsabilidades e deveres dos profissionais de Enfermagem, **EXCETO**:

- a) avaliar, criteriosamente, sua competência técnica, científica, ética e legal, e somente aceitar encargos ou atribuições quando capaz de desempenho seguro para si e para outrem.
- b) na impossibilidade de cumprimento de suas atividades privativas, delegá-las a membro de outra categoria profissional da equipe de Enfermagem ou de membro de outra profissão da equipe de saúde.
- c) garantir a continuidade da assistência de Enfermagem em condições que ofereçam segurança, mesmo em caso de suspensão das atividades profissionais decorrentes de movimentos reivindicatórios da categoria.
- d) proteger a pessoa, família e coletividade contra danos decorrentes de imperícia, negligência ou imprudência por parte de qualquer membro da equipe de saúde.
- e) comunicar formalmente ao Conselho Regional de Enfermagem fatos que envolvam recusa ou demissão de cargo, função ou emprego, motivado pela necessidade do profissional em cumprir o presente Código e a legislação do exercício profissional.



43. A Lei nº 7.498, de 25 de junho de 1986, dispõe sobre a regulamentação do exercício da Enfermagem e dá outras providências. Considerando essa Resolução, todas as afirmativas abaixo estão corretas, **EXCETO**:

- a) A Enfermagem e suas atividades auxiliares somente podem ser exercidas por pessoas legalmente habilitadas e inscritas no Conselho Regional de Enfermagem, com jurisdição na área onde ocorre o exercício.
- b) O planejamento e a programação das instituições e serviços de saúde incluem planejamento e programação de Enfermagem. A programação de Enfermagem inclui a prescrição da assistência de Enfermagem.
- c) O enfermeiro exerce todas as atividades de Enfermagem, cabendo-lhe, privativamente, entre outras funções, os cuidados diretos de Enfermagem a pacientes graves com risco de vida.
- d) Cabe ao técnico de Enfermagem, entre outras funções, participar da orientação e supervisão do trabalho de Enfermagem em grau auxiliar.
- e) Cabe ao auxiliar de Enfermagem, entre outras funções, executar ações assistenciais de Enfermagem, exceto as privativas do enfermeiro.

44. A Deliberação 135, de 2000, do Conselho Regional de Enfermagem normatiza, no estado de Minas Gerais, os princípios gerais que constituem a documentação de Enfermagem. Considerando essa deliberação, é correto afirmar **EXCETO**:

- a) O registro deve ser claro, objetivo, preciso, com letra legível e sem rasuras.
- b) Após o registro, deve constar a identificação do autor, com nome, COREN-MG e carimbo.
- c) O registro deve constar em impresso, devidamente identificado, com dados do cliente ou paciente, e complementado com data e hora.
- d) O registro deve conter subsídios para permitir a continuidade do planejamento dos cuidados de Enfermagem nas diferentes fases e para o planejamento assistencial da equipe multiprofissional.
- e) Por fazer parte do prontuário do paciente, os registros são sigilosos e não podem servir de fonte de dados para processo administrativo, legal, de ensino e pesquisa.

45. Abaixo estão relacionadas algumas resoluções de serviços de saúde identificadas como relevantes, em função do grande risco associado aos processos que possuem.

- I) Resolução da Diretoria Colegiada – RDC nº 306, de 07 de dezembro de 2004.
- II) Resolução da Diretoria Colegiada – RDC nº 42, de 25 de outubro de 2010.
- III) Resolução da Diretoria Colegiada – RDC Anvisa nº 63, de 25 de novembro de 2011.
- IV) Resolução da Diretoria Colegiada – RDC nº 15, de 15 de março de 2012.

- ( ) Dispõe sobre requisitos de boas práticas para processamento de produtos para saúde e dá outras providências.
- ( ) Dispõe sobre a obrigatoriedade de disponibilização de preparação alcoólica para fricção antisséptica das mãos, pelos serviços de saúde do país, e dá outras providências.
- ( ) Dispõe sobre o Regulamento Técnico para o gerenciamento de resíduos de serviços de saúde.
- ( ) Dispõe sobre os requisitos de Boas Práticas de Funcionamento para os Serviços de Saúde.

Assinale a alternativa que contém a sequência **CORRETA**.

- a) IV, II, I, III
- b) I, II, IV, III
- c) IV, I, III, II
- d) III, IV, II, I
- e) II, IV, III, I





46. O erro humano nas diversas profissões da área da saúde pode acontecer em decorrência de fatores isolados ou de múltiplos fatores associados, quer sejam inerentes ao próprio paciente, quer sejam de ordem institucional, financeira, de recursos estruturais de planta física, de materiais/equipamentos e de fatores humanos. Assinale a alternativa **INCORRETA**.

- a) A aplicação de sistemas para controle e prevenção do erro humano não é tarefa fácil, pois a maioria é multifatorial e de grande complexidade.
- b) O medo de medidas administrativas por parte da instituição, gerando punições em níveis variados e até demissões dos profissionais envolvidos, não está relacionado com a subnotificação de erros.
- c) Existem várias possibilidades para que os erros aconteçam, e se observam também diversos tipos de erros, destacando-se os relacionados aos procedimentos técnicos, manuseio de equipamento e materiais, além dos relacionados à infraestrutura da instituição.
- d) Falta de habilidade técnica na execução de procedimentos, julgamento errado, falhas nas ações ou na obtenção de informação são fatores que contribuem com as ocorrências indesejadas.
- e) Incluem-se, entre os fatores fisiológicos que contribuem para a ocorrência de erros, a fadiga, sono, uso de drogas, álcool, sobrecarga de trabalho, doenças, entre outros.

47. *A Gestão de Risco é a aplicação sistêmica e contínua de políticas, procedimentos, condutas e recursos na avaliação e controle de riscos e eventos adversos que afetam a segurança, a saúde humana, a integridade, o meio ambiente e a imagem institucional* (FELDMAN, 2004). No planejamento, é definido o escopo de Gestão de Risco, para isso, podemos propor que o âmbito de trabalho envolva os riscos Assistenciais, Profissionais, Ambientais e Institucionais.

Com relação a esses riscos, complete as frases abaixo, assinalando a opção que contém a sequência **CORRETA** de termos.

Risco..... : são eventos, fatos ou situações adversas geradas de agentes físicos, químicos, biológicos ou na forma de resíduos hospitalares. Fatores de riscos, perigos ou eventos gerados ao meio ambiente decorrentes da organização de saúde.

Risco..... : refere-se a situações decorrentes de conflitos e crises de relacionamento entre pessoas, quer seja profissional – paciente – colaborador – familiar – usuário – operadora de plano de saúde – organização de saúde, em qualquer uma das ordens e ou forma de relação, e que geram danos por ações contra a organização de saúde.

Risco..... : é proveniente das situações que envolvem a dinâmica dos cuidados durante a internação ou período de permanência do cliente no hospital. Situações ergonômicas geradas da prática profissional.

Risco..... : é oriundo das ações e procedimentos realizados diretamente no paciente, pelo responsável da conduta e da tomada de decisão, responsável pela aplicação e tratamento fornecido.

- a) ambiental, institucional, profissional, assistencial.
- b) ambiental, institucional, assistencial, profissional.
- c) institucional, ambiental, profissional, assistencial.
- d) institucional, ambiental, assistencial, profissional.
- e) assistencial, profissional, institucional, ambiental.



48. À medida que a assistência à saúde passou a entender o quanto uma cultura de segurança, comunicação e trabalho em equipes frágeis contribuem para os erros, surgiram vários esforços para a criação de programas para a área da saúde, com o objetivo de resolver esses problemas. Assinale a alternativa **INCORRETA**:
- a) Muitas instituições estão adaptando os programas de gerenciamento de recursos de equipe da aviação para a assistência à saúde, e os resultados preliminares de programas bem implementados são variáveis, mas, geralmente, promissores.
  - b) Um dos aspectos de uma cultura de segurança é o combate à cultura das baixas expectativas, na qual os trabalhadores assumem a comunicação inadequada e a consequente falha na realização de duplas-checkagens, apesar de claros sinais de alerta.
  - c) Criar uma cultura de segurança não é um trabalho difícil e acontece de forma automática.
  - d) Os sistemas de resposta rápida têm a finalidade de assegurar que pacientes com piora clínica, prontamente, recebam o cuidado de que necessitam.
  - e) O conceito de cultura da justiça tem avançado para enfatizar a importância de mesclar um foco sistêmico com a responsabilidade individual e institucional apropriadas.
49. A Política Nacional de Humanização apresenta princípios e diretrizes que devem ser operacionalizados nos serviços de saúde. Todas as afirmativas abaixo expressam princípios da Política Nacional de Humanização, **EXCETO**:
- a) Valorização da dimensão subjetiva e social em todas as práticas de atenção e gestão no SUS, fortalecendo o compromisso com os direitos do cidadão, destacando-se o respeito às questões de gênero, etnia, raça, orientação sexual e às populações específicas (índios, quilombolas, ribeirinhos, assentados etc.).
  - b) Fortalecimento de trabalho em equipe multiprofissional, fomentando a transversalidade e a grupalidade.
  - c) Apoio à construção de redes cooperativas, solidárias e comprometidas com a produção de saúde e com a produção de sujeitos.
  - d) Valorização dos saberes da equipe de saúde e fortalecimento de sua autonomia na definição da melhor abordagem de práticas de saúde a que o paciente deve ser submetido.
  - e) Compromisso com a democratização das relações de trabalho e valorização dos profissionais de saúde, estimulando processos de educação permanente.
50. Assim como ocorre com o conceito de “qualidade”, o conceito de “hospitalidade” não funciona sozinho e não pode ser aplicado esporádica e individualmente por um setor ou funcionário do hospital. O esforço coletivo maximiza a experiência do cliente durante os dias em que se hospeda no hospital. É correto afirmar, **EXCETO**:
- a) A hospitalidade é uma atitude individual, potencializada quando realizada em grupo, por intermédio de inter-relações que garantam o perfeito atendimento ao cliente.
  - b) Apesar da necessária divisão de tarefas, todos são responsáveis pela conquista de clientes e pela geração de negócios; logo todos devem ser provedores de hospitalidade.
  - c) Quando a Enfermagem é envolvida de forma adequada, torna-se grande colaboradora, ajudando a melhorar os processos, otimizando o gerenciamento de leitos, controlando o enxoval no estoque de roupas e encantando os clientes nas mais diversas solicitações.
  - d) A marca corporativa da instituição deve ser tão forte e preciosa que ajude o cliente a associar características como, por exemplo, qualidade, segurança ou conforto. Mas, ao criar um novo ambulatório ou laboratório externo às instalações do hospital, se for utilizada a mesma logomarca do hospital, será gerada uma expectativa diferente dos serviços prestados no hospital.
  - e) O objetivo do bom atendimento ao cliente deve estar em sintonia com as metas de redução de gastos e ser contemplado em seus indicadores, tais como redução do tempo de permanência no hospital.



51. O equilíbrio eletrolítico é um processo dinâmico crucial para a vida, por isso, quando ocorrem distúrbios nesse equilíbrio na prática clínica, eles devem ser rapidamente corrigidos para a saúde e segurança do paciente. Sobre os cuidados de Enfermagem nas alterações do equilíbrio eletrolítico no organismo, é correto afirmar, **EXCETO**:
- a) Na baixa concentração de sódio no organismo, a Enfermagem deve estar atenta às alterações do sistema nervoso central, como letargia, confusão, contraturas musculares e convulsões.
  - b) Podem ser considerados fatores contribuintes para o excesso de sódio no organismo: privação de água em pacientes incapacitados de beber quando têm vontade; alimentações hipertônicas por sonda, sem os suplementos adequados de água; diabetes insípido; hiperventilação; diarreia aquosa; administração excessiva de corticosteroide, bicarbonato de sódio e cloreto de sódio; e semiafogamento em água salgada.
  - c) Os pacientes recebendo digitálico que se encontram em risco de excesso de potássio devem ser monitorados de perto, visando aos sinais de intoxicação digitálica, porque a hipercalemia potencializa a ação do digitálico.
  - d) Fadiga, anorexia, fraqueza muscular, motilidade intestinal diminuída, parestesias ou arritmias constituem sinais que alertam para a baixa concentração sérica de potássio.
  - e) As soluções de sódio altamente hipertônicas somente devem ser administradas sob estrita observação, porque não são necessários grandes volumes para elevar o nível sérico de sódio a partir de um valor perigosamente baixo.
52. O choque é um distúrbio ameaçador à vida, com inúmeras causas subjacentes. Caracteriza-se pela perfusão tecidual inadequada que, quando não tratada, resulta em morte celular. Sobre os diversos tipos de choque, é correto afirmar, **EXCETO**:
- a) São fatores de risco para o choque hipovolêmico as perdas e deslocamentos de líquido, como trauma, cirurgia, vômitos, diarreia, diabetes insípido, hemorragias, queimaduras, ascite e peritonite.
  - b) O choque cardiogênico ocorre quando a capacidade do coração em se contrair e bombear o sangue está comprometida, e o suprimento de oxigênio é inadequado para o coração e para os tecidos.
  - c) Imunossupressão, extremos etários, desnutrição, doença crônica e procedimentos invasivos são fatores de risco para o choque séptico.
  - d) Por se tratar de uma reação alérgica de início súbito e grave, não existem meios de se prevenir a ocorrência de choque anafilático.
  - e) O tratamento, em todos os tipos e fases do choque, inclui reposição hídrica para restaurar o volume intravascular, medicamentos vasoativos para restaurar o tônus vasomotor e melhorar a função cardíaca e suporte nutricional para satisfazer os requisitos metabólicos que, com frequência, estão dramaticamente aumentados no choque.
53. Um dreno torácico é um cateter inserido através do tórax para remover fluidos e/ou ar e promover a reexpansão pulmonar. Um dreno pleural é inserido quando o ar ou líquido penetra no espaço pleural, comprometendo a oxigenação ou a ventilação. São sinais do pneumotórax de tensão, **EXCETO**:
- a) desconforto respiratório.
  - b) ausência de murmúrio vesicular no lado afetado.
  - c) baixa saturação de oxigênio.
  - d) dor no peito.
  - e) posição de trendelenburg alivia o desconforto respiratório.



54. Sondas nasoenterais usadas especificamente para alimentação são compostas de silicone ou poliuretano; são mais macias e mais flexíveis que as sondas nasogástricas usadas para drenagem, e os pacientes relatam que são mais confortáveis; a inserção de uma sonda de alimentação requer uma prescrição médica. Analise as seguintes afirmativas:

- I) Avaliar o estado mental do paciente, o reflexo do vômito e a capacidade de deglutir são fundamentais, pois um paciente alerta e capaz de cooperar com o procedimento, em caso de ocorrer vômito, pode expectorar o vômito, o que reduz o risco de broncoaspiração.
- II) Pacientes com lesões faciais ou cirurgia craniofacial podem e devem receber uma sonda de alimentação nasogástrica.
- III) Medicamentos procinéticos, como metoclopramida, administradas antes da inserção da sonda, ajudam a avançá-la até o intestino.
- IV) Sondas de alimentação podem ser inseridas em pacientes com um nível de consciência alterado ou diminuído, mas o risco de inserção em via respiratória inadvertida aumenta se houver prejuízo do reflexo do vômito.
- V) Após a inserção da sonda nasoenteral, o guia metálico deve ser retirado. Caso seja verificado por radiografia o posicionamento incorreto da sonda, o guia deverá ser reinserido, sem retirar a sonda do paciente. Só, então, a sonda deverá ser reposicionada.

Marque a alternativa **CORRETA**.

- a) Somente I, III e IV são verdadeiras.
- b) Somente II, III e V são verdadeiras.
- c) Somente I, II e III são verdadeiras.
- d) Somente I, II e IV são verdadeiras.
- e) Somente I, III e V são verdadeiras.

55. A pressão arterial é a força exercida, sobre as paredes de uma artéria, pelo sangue que pulsa sob pressão a partir do coração e constitui indicador da saúde cardiovascular. Os valores da pressão arterial são determinados por cinco fatores: débito cardíaco, resistência vascular periférica, volume de sangue circulante, viscosidade e elasticidade das paredes dos vasos. O conhecimento do enfermeiro sobre essas variáveis hemodinâmicas auxilia na avaliação das alterações da pressão arterial. Sobre esses fatores, assinale V para as afirmativas verdadeiras e F para as falsas:

- ( ) Quando o débito cardíaco está diminuído, a pressão nas paredes dos vasos diminui.
- ( ) Quanto maior a resistência vascular periférica, maior é a pressão necessária para impulsionar o sangue.
- ( ) Quanto menor o volume de sangue circulante, menor é a pressão arterial.
- ( ) Quanto mais viscoso o sangue, menor a pressão que ele exerce sobre os vasos.
- ( ) Quando as paredes dos vasos estão endurecidas e pouco elásticas, é necessária uma pressão menor para movimentar o sangue.

A alternativa que apresenta a sequência **CORRETA** de respostas é:

- a) V, V, V, F, F.
- b) F, V, F, V, F.
- c) V, F, V, V, F.
- d) F, F, V, V, V.
- e) F, V, F, F, V.



56. A utilização adequada de calor e frio pode potencializar algumas funções fisiológicas do organismo e, por isso, representa um importante recurso terapêutico. São indicações do uso terapêutico do calor, **EXCETO**:
- a) aliviar a dor.
  - b) melhorar a circulação local.
  - c) reduzir edemas.
  - d) facilitar a supuração.
  - e) melhorar o espasmo muscular.
57. Em relação à “limpeza terminal”, é correto afirmar, **EXCETO**:
- a) É o procedimento de limpeza mais completo, incluindo todas as superfícies horizontais e verticais, internas e externas.
  - b) A frequência de limpeza terminal recomendada para áreas críticas é 01 vez ao dia.
  - c) A frequência de limpeza terminal recomendada para áreas semicríticas é quinzenal.
  - d) A limpeza terminal é realizada na unidade do paciente, após a alta hospitalar, transferência e óbitos.
  - e) A frequência de limpeza terminal recomendada para áreas não críticas é mensal.
58. Referente aos produtos utilizados na desinfecção, é correto afirmar, **EXCETO**:
- a) O álcool é recomendado para desinfecção de superfícies e alguns equipamentos (ex: estetoscópio).
  - b) O álcool é bactericida, virucida, fungicida e tuberculocida, mas não é esporicida.
  - c) O quaternário de amônia é recomendado para desinfecção de pisos, paredes e mobília, possui a vantagem de não ser tóxico nem corrosivo.
  - d) O composto clorado orgânico possui a vantagem de ser bactericida, virucida, tuberculocida e esporicida, mas possui a desvantagem de ser irritante para pele e mucosas.
  - e) O monopersulfato de potássio é recomendado para desinfecção de superfície, possui amplo espectro, mas é inativo na presença de matéria orgânica.
59. A limpeza consiste na remoção de sujidade depositada nas superfícies inanimadas utilizando-se meios mecânicos (fricção), físicos (temperatura) ou químicos (saneantes). Relacionado às técnicas de limpeza, assinale a alternativa **INCORRETA**.
- a) A limpeza molhada é utilizada principalmente na limpeza terminal.
  - b) A limpeza úmida é realizada com a utilização de rodos, *mops* ou esfregões, panos, entre outros, umedecidos em solução detergente, com posterior enxague com pano umedecido em água limpa.
  - c) Para a limpeza de teto, devem-se seguir os passos da varredura úmida, no entanto, deve-se atentar para o sentido que deve ser unidirecional.
  - d) A limpeza molhada consiste na limpeza de superfícies fixas e de mobiliário, por meio de esfregação com detergente, escoando com rodo a solução suja para o ralo, seguida de enxague com água abundante, e, por fim, no escoamento da água de enxague para o ralo, também, com auxílio de rodo.
  - e) A limpeza seca consiste na retirada de sujidade, pó ou poeira, mediante a utilização de vassoura (varredura seca) e/ou aspirador, e é fortemente recomendada para ambientes de assistência à saúde.



**60.** A assistência cirúrgica tem sido um componente essencial da assistência em saúde pelo mundo, por quase um século. À medida que as incidências de injúrias traumáticas, cânceres e doenças cardiovasculares continuarem a aumentar, o impacto da intervenção cirúrgica nos sistemas de saúde pública crescerá. Estima-se que 234 milhões de cirurgias extensas sejam realizadas pelo mundo a cada ano, correspondendo a uma operação para cada 25 pessoas vivas. Considerando o manual “Cirurgias seguras salvam vidas”, assinale a afirmativa **INCORRETA**.

- a) As infecções do sítio cirúrgico continuam sendo uma das causas mais comuns de complicações cirúrgicas sérias.
- b) Um dos objetivos essenciais para segurança cirúrgica é que a equipe operará o paciente certo e o sítio cirúrgico certo.
- c) O objetivo da Lista de Verificação de Segurança Cirúrgica da OMS (Organização Mundial de Saúde) não é prescrever uma abordagem única, mas assegurar que elementos-chave de segurança sejam incorporados dentro da rotina da sala de operações.
- d) A Lista de Verificação de Segurança Cirúrgica da OMS divide a operação em três fases, mas deve ser preenchida ao término do procedimento.
- e) É essencial que uma única pessoa lidere o processo da Lista de Verificação. Essa pessoa, designada como coordenadora da Lista de Verificação, é responsável por marcar os boxes da lista e, frequentemente, será um enfermeiro circulante, podendo ser qualquer médico que participe da operação.



**GABARITO - ENFERMEIRO**

1.	<b>B</b>
2.	<b>D</b>
3.	<b>E</b>
4.	<b>C</b>
5.	<b>B</b>
6.	<b>A</b>
7.	<b>C</b>
8.	<b>E</b>
9.	<b>D</b>
10.	<b>ANULADA</b>
11.	<b>B</b>
12.	<b>E</b>
13.	<b>D</b>
14.	<b>C</b>
15.	<b>C</b>
16.	<b>B</b>
17.	<b>B</b>
18.	<b>B</b>
19.	<b>C</b>
20.	<b>E</b>
21.	<b>A</b>
22.	<b>E</b>
23.	<b>D</b>
24.	<b>C</b>
25.	<b>B</b>
26.	<b>D</b>
27.	<b>A</b>
28.	<b>E</b>
29.	<b>B</b>
30.	<b>C</b>

31.	<b>E</b>
32.	<b>B</b>
33.	<b>D</b>
34.	<b>A</b>
35.	<b>E</b>
36.	<b>C</b>
37.	<b>D</b>
38.	<b>B</b>
39.	<b>E</b>
40.	<b>E</b>
41.	<b>D</b>
42.	<b>B</b>
43.	<b>E</b>
44.	<b>E</b>
45.	<b>A</b>
46.	<b>B</b>
47.	<b>B</b>
48.	<b>C</b>
49.	<b>D</b>
50.	<b>D</b>
51.	<b>C</b>
52.	<b>D</b>
53.	<b>E</b>
54.	<b>A</b>
55.	<b>A</b>
56.	<b>C</b>
57.	<b>B</b>
58.	<b>E</b>
59.	<b>E</b>
60.	<b>D</b>