



**UNIVERSIDADE FEDERAL DO PARANÁ**  
**UNIVERSIDADE FEDERAL DA INTEGRAÇÃO**  
**LATINO-AMERICANA – UNILA**

**Edital PROGEPE 054/2014**

**Prova Objetiva - 13/04/2014**



## 412 – Economista

### INSTRUÇÕES

1. Confira, abaixo, o seu número de inscrição, turma e nome. Assine no local indicado.
2. Aguarde autorização para abrir o caderno de prova. Antes de iniciar a resolução das questões, confira a numeração de todas as páginas.
3. A prova é composta de 40 questões objetivas.
4. Nesta prova, as questões objetivas são de múltipla escolha, com 5 alternativas cada uma, sempre na sequência **a, b, c, d, e**, das quais somente uma deve ser assinalada.
5. A interpretação das questões é parte do processo de avaliação, não sendo permitidas perguntas aos aplicadores de prova.
6. Ao receber o cartão-resposta, examine-o e verifique se o nome impresso nele corresponde ao seu. Caso haja qualquer irregularidade, comunique-a imediatamente ao aplicador de prova.
7. O cartão-resposta deverá ser preenchido com caneta esferográfica preta, tendo-se o cuidado de não ultrapassar o limite do espaço para cada marcação.
8. Não serão permitidos empréstimos, consultas e comunicação entre os candidatos, tampouco o uso de livros, apontamentos e equipamentos eletrônicos ou não, inclusive relógio. O não cumprimento dessas exigências implicará a eliminação do candidato.
9. Não será permitido ao candidato manter em seu poder relógios, aparelhos eletrônicos (BIP, telefone celular, *tablet*, calculadora, agenda eletrônica, MP3 etc.), devendo ser desligados e colocados OBRIGATORIAMENTE no saco plástico. Caso essa exigência seja descumprida, o candidato será excluído do concurso.
10. A duração da prova é de 4 horas. Esse tempo inclui a resolução das questões e a transcrição das respostas para o cartão-resposta.
11. Ao concluir a prova, permaneça em seu lugar e comunique ao aplicador de prova. Aguarde autorização para entregar o caderno de prova e o cartão-resposta.
12. Se desejar, anote as respostas no quadro abaixo, recorte na linha indicada e leve-o consigo.

Português

Espanhol

Legislação

Conhecimentos  
Específicos

**DURAÇÃO DESTA PROVA: 4 horas**

INSCRIÇÃO

TURMA

NOME DO CANDIDATO

ASSINATURA DO CANDIDATO

✕

### RESPOSTAS

01 -	06 -	11 -	16 -	21 -	26 -	31 -	36 -
02 -	07 -	12 -	17 -	22 -	27 -	32 -	37 -
03 -	08 -	13 -	18 -	23 -	28 -	33 -	38 -
04 -	09 -	14 -	19 -	24 -	29 -	34 -	39 -
05 -	10 -	15 -	20 -	25 -	30 -	35 -	40 -



## PORTUGUÊS

O texto a seguir é referência para as questões 01 a 07.

### Eufemismos

Sírio Possenti

1 Quase todos os estudiosos que tratam das funções da linguagem destacam a função referencial, isto é, o fato de que falar  
2 é, em alguma medida, falar do mundo: de coisas por meio de palavras ou expressões e de fatos por meio de proposições. Assim,  
3 uma palavra como 'árvore' refere-se a uma coleção de indivíduos com determinadas características. 'A neve é branca' ou 'o  
4 presidente viajou' referem-se a fatos. O primeiro, supostamente, é um fato em qualquer lugar e tempo, enquanto que o segundo só  
5 o é para uma região e durante um período de tempo.

6 Claro que nem tudo é tão pacífico. Se, em vez de 'a neve', dizemos 'os vândalos', a relação entre palavra e coisa (pessoas)  
7 pode ser considerada segura em uma língua e em certa época, mas também pode ser contestada (eles não são vândalos, são  
8 manifestantes). Ou seja, nem sempre a referência é aceita por todos os falantes de uma língua. Estudos de discursos particulares  
9 mostram que esse fenômeno é de extrema relevância.

10 Consideremos, agora, um fenômeno particular. É fato que, eventualmente, além das divisões sociais que uma língua indica  
11 (é privatização ou concessão, vandalismo ou manifestação política), certas palavras têm grande peso histórico, e negativo. O  
12 movimento chamado de 'politicamente correto' fornece muitos exemplos de palavras que estariam carregadas de conotações  
13 negativas. Por isso, prega que elas devem ser evitadas, e substituídas por palavras sem aquela carga. Melhor ainda se forem  
14 substituídas por palavras de carga positiva. Uma nota lateral: muitos defensores dessa tese acreditam que palavras negativas  
15 fortalecem cognitivamente atitudes negativas (o inverso sendo também verdadeiro), de forma que a língua pode ser uma fonte de  
16 preconceitos ou de seu fim.

17 Se, em vez de 'empregada doméstica', dissermos 'auxiliar' ou 'secretária' (essas pessoas que são *praticamente* (!) da  
18 família, isto é, que não são...), estaremos lutando pelo fim de uma atitude negativa em relação a tais profissionais (mesmo que  
19 achemos que é o fim do mundo que agora elas tenham direito ao FGTS). Se, em vez de 'cliente desde...', constar no talão de  
20 cheques que Fulano é 'amigo desde...', a relação leonina entre banco e cliente se torna menos pesada, menos injusta, menos  
21 assimétrica. São os famosos eufemismos, que, por um lado, se destinam a evitar empregos de termos tabus (em vez de 'morrer',  
22 diz-se 'falecer' / 'faltar') e, por outro, a evitar termos marcados negativamente.

23 A fronteira entre o que parece uma questão de boas maneiras ('minha esposa' em vez de 'minha mulher' – as mulheres não  
24 dizem 'este é meu homem') e uma questão ideológica que divide grupos sociais nem sempre é muito clara, ou só o é nos casos  
25 extremos. [...]

26 Pode-se dizer que isso é hipocrisia, que deveríamos (é uma questão de honestidade etc.) chamar as coisas por seu nome  
27 (ditadura / repressão / vandalismo). Mas, adotando uma perspectiva de analista, que nem sempre é fácil, percebe-se que é muito  
28 interessante dar-se conta de que é assim que as línguas funcionam. As sociedades são heterogêneas e grupos disputam poder,  
29 espaço, prestígio etc. A língua é um dos lugares nos quais tais disputas são visíveis. Quando se diz que empregar uma palavra ou  
30 outra é mera 'questão semântica' (privatização ou concessão), porque supostamente o fato é um só, deixa-se de observar uma  
31 questão crucial: o papel da linguagem na materialização de uma ideologia, de uma visão de mundo, de uma filosofia.

32 Pode parecer que não, mas uma disputa sobre a legitimidade de uma palavra de cunho político é do mesmo tipo que outras  
33 disputas que envolvem linguagem. Se, por exemplo, um presidente emprega um palavrão, diz-se que viola a liturgia do cargo. Se  
34 um cientista emprega um termo técnico e defende seu uso contra traduções que eventualmente se fazem (na divulgação?), diz-se  
35 que é elitista. Se um lacanianista se recusa a traduzir pedestremente as teses do psicanalista, diz-se que a obscuridade pretende  
36 fazer com que só iniciados compreendam.

37 Por trás dessas teses está sempre outra, sempre a mesma, e que é falsa: *as coisas existem enquanto tais e há uma boa*  
38 *linguagem que fala delas sem rebuços, sem enganação, sem distorção*. Esta linguagem 'objetiva', cada um, modestamente, acha  
39 que é a sua.

*Ciência Hoje*, 28/02/2014. <<http://cienciahoje.uol.com.br/colunas/palavreado/eufemismos>>. Acesso em 03 mar. 2014. Adaptado.

**01 - Tendo como referência o texto acima, considere as seguintes afirmativas:**

1. Como adepto do movimento "politicamente correto", o autor acredita que a substituição de expressões com conotação negativa por outras sem essa carga pode reduzir os preconceitos na sociedade.
2. Possenti considera uma hipocrisia o uso de eufemismos e propõe que chamemos as coisas pelos nomes corretos, objetivos.
3. Para o autor, as divergências sobre a adequação de determinadas palavras são um reflexo da heterogeneidade social e da disputa de poder entre os grupos.
4. Segundo o autor, o uso de eufemismos é sempre um índice de boa educação, de respeito aos interlocutores.

**Assinale a alternativa correta.**

- a) Somente a afirmativa 1 é verdadeira.
- ▶ b) Somente a afirmativa 3 é verdadeira.
- c) Somente as afirmativas 2 e 3 são verdadeiras.
- d) Somente as afirmativas 1, 2 e 4 são verdadeiras.
- e) Somente as afirmativas 1, 3 e 4 são verdadeiras.

**02 - Com base no texto, é correto afirmar:**

- ▶ a) Não existe uma relação objetiva entre a realidade e a linguagem usada para representá-la.
- b) A linguagem está imune à influência da ideologia.
- c) Usar a palavra "concessão" ou "privatização" para se referir à administração de aeroportos é uma opção pessoal, uma questão de estilo.
- d) O uso de eufemismos é um indício de que o falante tem uma visão distorcida da realidade.
- e) Existe apenas uma forma objetiva de representar a realidade; as outras contêm deturpações criadas com o intuito de questionar e enfraquecer a representação verdadeira.

03 - Uma das características observáveis no texto é a ironia do autor em alguns segmentos. Essa ironia pode ser observada no uso das expressões:

1. ...vandalismo ou manifestação política... (linha 11).
2. ...*praticamente* (!) da família, isto é, que não são... (linhas 17-18).
3. ...a liturgia do cargo... (linha 33).
4. ...modestamente... (linha 38).

Estão corretos os itens:

- a) 1 e 2 apenas.
- b) 2 e 3 apenas.
- c) 3 e 4 apenas.
- ▶ d) 2 e 4 apenas.
- e) 1, 3 e 4 apenas.

04 - As alternativas a seguir contêm palavras extraídas do texto seguidas de possíveis substituições para cada uma. Assinale a alternativa na qual a substituição proposta corresponde ao sentido da palavra no texto.

- a) “inverso” (linha 15) → pressuposto.
- b) “leonina” (linha 20) → dissimulada.
- c) “crucial” (linha 31) → cruzada.
- d) “pedestrementemente” (linha 35) → obscuramente.
- ▶ e) “rebuços” (linha 38) → dissimulações.

05 - Assinale a alternativa INCORRETA sobre o uso de elementos de coesão no texto.

- a) As expressões “isto é” (linha 1) e “ou seja” (linha 8) introduzem paráfrases que retomam e explicam afirmações anteriores.
- b) “Por um lado” (linha 21) e “por outro” (linha 22) estabelecem uma contraposição entre duas afirmativas.
- ▶ c) A conjunção “quando” (linha 29) poderia ser substituída por “onde”, sem prejuízo gramatical ou de sentido.
- d) A expressão “e que” (linha 37) introduz uma afirmação que complementa o que foi dito anteriormente.
- e) A conjunção “enquanto” (linha 37) poderia ser substituída por “como”, sem prejuízo gramatical ou de sentido.

06 - Considere as seguintes afirmativas sobre expressões utilizadas no texto:

1. “O primeiro” (linha 4) retoma “falar (...) de coisas por meio de palavras e expressões” (linha 2).
2. “Esse fenômeno” (linha 9) remete à afirmação de que “nem sempre a referência é aceita por todos os falantes de uma língua” (linha 8).
3. “Essas pessoas” (linha 17) refere-se a “empregada doméstica” (linha 17).
4. “Isso” (linha 26) refere-se ao uso de eufemismos.
5. “Outra” (linha 37) refere-se à afirmação de que “as coisas existem enquanto tais e há uma boa linguagem que fala delas sem rebuços, sem enganação, sem distorção” (linhas 37-38).

Assinale a alternativa correta.

- a) Somente as afirmativas 1 e 4 são verdadeiras.
- b) Somente as afirmativas 1, 2 e 5 são verdadeiras.
- c) Somente as afirmativas 3, 4 e 5 são verdadeiras.
- d) Somente as afirmativas 1, 2, 3 e 4 são verdadeiras.
- ▶ e) Somente as afirmativas 2, 3, 4 e 5 são verdadeiras.

07 - Considere o seguinte trecho:

É fato que, eventualmente, além das divisões sociais que uma língua indica (é privatização ou concessão, vandalismo ou manifestação política), certas palavras têm grande peso histórico, e negativo.

Assinale a alternativa em que as mudanças na pontuação desse trecho não resultam em incorreção ou em alteração do sentido original.

- a) É fato que, eventualmente além das divisões sociais, que uma língua indica, é privatização ou concessão, vandalismo ou manifestação política. Certas palavras, têm grande peso histórico e negativo.
- b) É fato que, eventualmente, além das divisões sociais que uma língua indica: é privatização ou concessão; vandalismo ou manifestação política, certas palavras têm grande peso. Histórico, e negativo.
- ▶ c) É fato que, eventualmente, além das divisões sociais que uma língua indica – é privatização ou concessão; vandalismo ou manifestação política –, certas palavras têm grande peso histórico. E negativo.
- d) É fato: que eventualmente, além das divisões sociais que uma língua indica, é privatização ou concessão, vandalismo ou manifestação política. Certas palavras têm grande peso histórico, e negativo.
- e) É fato que eventualmente, além das divisões sociais, que uma língua indica é privatização ou concessão, vandalismo ou manifestação política, certas palavras têm grande peso, histórico e negativo.

**O trecho a seguir é parte de um contrato de locação de um equipamento para purificação de água e serve de referência para as questões 08 a 10.**

1.1. Pelo presente instrumento particular, a WH S/A, com sede na Av. \_\_\_\_, São Paulo, SP, CNPJ/MF \_\_\_\_, e, de outro lado, a pessoa física ou jurídica, ora locatária e contratante dos serviços abaixo indicados, prestados pela WH, doravante denominada simplesmente CONSUMIDOR (em conjunto com a WH, as “Partes”), ambas as partes devidamente qualificadas na ordem de serviço de instalação (OS) e/ou no banco de dados da WH, celebram entre si o presente Contrato de Locação de Bem Móvel e Condições Gerais da Locação (“Contrato”), que será regido pelos seguintes termos e condições:

[...]  
6.1. O Contrato vigorará pelo prazo de 12 (doze) meses a contar da data de instalação do Produto. Encerrado este prazo sem que haja manifestação expressa de qualquer das Partes solicitando o encerramento, o Contrato passará automaticamente a vigor por prazo indeterminado.

6.2. O Contrato poderá ser encerrado ou rescindido:

(i) por qualquer das Partes, a qualquer tempo, mediante aviso prévio e expresso com no mínimo 30 (trinta) dias de antecedência, e observada a previsão constante do item 6.3 abaixo; ou

(ii) pelo CONSUMIDOR, a qualquer tempo, em caso de inadimplemento pela WH de qualquer de suas obrigações previstas neste Contrato; ou

(iii) pela WH, a qualquer tempo, em caso de inadimplemento pelo CONSUMIDOR de qualquer de suas obrigações previstas neste Contrato, em especial em caso de não pagamento de quaisquer valores devidos pelo CONSUMIDOR em até 30 (trinta) dias a contar da data de seu vencimento; ou

(iv) pela WH, a qualquer tempo, em caso de mudança do Local de Instalação do Produto para área não abrangida pelo Programa (cláusula 8.3 abaixo); ou

(v) pela WH, a qualquer tempo, se o CONSUMIDOR utilizar indevidamente o Produto, por meio da adulteração ou por qualquer outra forma que venha a ocasionar a fruição do Programa de forma diferente da que efetivamente contratou com a WH.

6.2.1. Em qualquer das hipóteses de rescisão/encerramento acima previstas, o Produto será imediatamente retirado pela WH, mediante o prévio agendamento de visita e observada a previsão constante na cláusula 6.3.1 abaixo.

6.3. Fica desde já estabelecido que, caso o consumidor venha a rescindir o contrato, total ou parcialmente, antes de completado o prazo contratado de 12 (doze) meses, mencionado no item 6.1 acima, será devida pelo mesmo à WH multa equivalente a 10% sobre o valor das parcelas vincendas e necessárias a completar o prazo de 12 (doze) meses da vigência do contrato, independentemente de qualquer aviso, notificação ou interpelação judicial ou extrajudicial.

**08 - Identifique as seguintes afirmativas sobre o texto como verdadeiras (V) ou falsas (F):**

- ( ) A assinatura da ordem de serviço de instalação (OS) por ambas as partes é uma condição necessária para a validade do contrato.
- ( ) Após 12 meses de aluguel do equipamento, este passará a ser propriedade do locatário.
- ( ) O prazo mínimo para o contrato de locação é de um ano e sua prorrogação por tempo indeterminado independe de assinatura de um novo contrato.
- ( ) A mudança de endereço do consumidor não é razão suficiente para que o contrato seja rescindido, a menos que a WH não preste serviços na região do novo domicílio.

**Assinale a alternativa que apresenta a sequência correta, de cima para baixo.**

- ▶ a) F – F – V – V.
- b) F – V – V – F.
- c) V – V – F – F.
- d) F – F – F – V.
- e) V – V – V – V.

**09 - Considere as seguintes afirmativas sobre expressões empregadas no texto:**

1. A palavra “doravante”, usada no item 1.1, indica que, a partir daquele ponto do contrato, a pessoa física ou jurídica contratante dos serviços será denominada “consumidor”, se mencionada individualmente, e “as partes”, se mencionada juntamente com a WH.
2. A palavra “vigerá” (item 6.1) é uma forma do futuro do verbo “vigir” e tem o sentido de “vigorar”.
3. A palavra “inadimplemento”, usada no item 6.2 (ii) equivale a “inadimplência” e tem o sentido de “falta de cumprimento de uma obrigação”.

**Assinale a alternativa correta.**

- a) Somente a afirmativa 2 é verdadeira.
- b) Somente a afirmativa 3 é verdadeira.
- c) Somente as afirmativas 1 e 2 são verdadeiras.
- ▶ d) Somente as afirmativas 1 e 3 são verdadeiras.
- e) As afirmativas 1, 2 e 3 são verdadeiras.

**10 - Sobre a multa devida em caso de rescisão do contrato, é correto afirmar:**

- a) O índice de 10% é calculado sobre o valor das parcelas vencidas há mais de 30 dias e não pagas pelo consumidor.
- b) O consumidor está sujeito ao pagamento da multa mesmo que tenha solicitado a rescisão antes de 12 meses, por considerar o serviço insatisfatório.
- c) O pagamento da multa de 10% sobre as prestações devidas até completar 12 meses isenta o consumidor de quitar débitos anteriores.
- d) Se ocorrer a rescisão do contrato pela WH, esta pagará ao consumidor uma multa equivalente a 10% das mensalidades da locação até completar 12 meses da instalação do equipamento.
- e) Caso a rescisão do contrato seja solicitada pelo consumidor após 12 meses, o cálculo da multa será feito a partir das prestações devidas até completar outros 12 meses.

**ESPAÑHOL****Beatriz (Una palabra enorme)**

Mario Benedetti

Libertad es una palabra enorme. Por ejemplo, cuando terminan las clases, se dice que una está en libertad. Mientras dura la libertad, una pasea, una juega, una no tiene por qué estudiar. Se dice que un país es libre cuando una mujer cualquiera o un hombre cualquiera hacen lo que se le antoja. Pero hasta los países libres tienen cosas muy prohibidas. Por ejemplo matar. Eso sí, se pueden matar mosquitos y cucarachas, y también vacas para hacer churrascos. Por ejemplo está prohibido robar, aunque no es grave que una se quede con algún vuelto cuando Graciela, que es mi mami, me encarga alguna compra. Por ejemplo está prohibido llegar tarde a la escuela, aunque en ese caso hay que hacer una cartilla mejor dicho la tiene que hacer Graciela, justificando por qué. Así dice la maestra; justificado.

Libertad quiere decir muchas cosas. Por ejemplo, si una no está presa, se dice que está en libertad. Pero mi papá está preso y sin embargo está en Libertad, porque así se llama la cárcel donde está hace ya muchos años. A eso el tío Rolando lo llama qué sarcasmo. Un día le conté a mi amiga Angélica que la cárcel en que está mi papi se llama Libertad y que el tío Rolando había dicho que era un sarcasmo y a mi amiga Angélica le gustó tanto la palabra que cuando su padrino le regaló un perrito le puso de nombre Sarcasmo. Mi papá es un preso, pero no porque haya matado o robado o llegado tarde a la escuela. Graciela dice que papá está en Libertad, o sea está preso, por sus ideas. Parece que mi papá era famoso por sus ideas. Yo también a veces tengo ideas, pero todavía no soy famosa. Por eso no estoy en Libertad, o sea que no estoy presa.

Si yo estuviera presa, me gustaría que dos de mis muñecas, la Toti y la Mónica, fueran también presas políticas. Porque a mí me gusta dormirme abrazada por lo menos a la Toti. A la Mónica no tanto, porque es muy gruñona. Yo nunca le pego, sobre todo para darle ese buen ejemplo a Graciela.

Ella me ha pegado pocas veces, pero cuando lo hace yo quisiera tener muchísima libertad. Cuando me pega o me rezonga yo le digo Ella, porque a ella no le gusta que la llame así. Es claro que tengo que estar muy alunada para llamarle Ella. Si por ejemplo viene mi abuelo y me pregunta dónde está tu madre, y yo le contesto Ella está en la cocina, ya todo el mundo sabe que estoy alunada, porque si no estoy alunada digo solamente Graciela está en la cocina. Mi abuelo siempre dice que yo salí la más alunada de la familia y eso a mí me deja muy contenta. A Graciela tampoco le gusta demasiado que yo la llame Graciela, pero yo la llamo así porque es un nombre lindo. Sólo cuando la quiero muchísimo, cuando la adoro y la beso y la estrujo y ella me dice ay chiquilina no me estrujes así, entonces sí la llamo mamá o mami, y Graciela se conmueve y se pone muy tiernita y me acaricia el pelo, y eso no sería así ni sería bueno si yo le dijera mamá o mami por cualquier pava.

O sea que la libertad es una palabra enorme. Graciela dice que ser un preso político como mi papá no es ninguna vergüenza. Que casi es un orgullo. ¿Por qué casi? Es orgullo o es vergüenza. ¿Le gustaría que yo dijera que es casi vergüenza? Yo estoy orgullosa, no casi orgullosa, de mi papá, porque tuvo muchísimas ideas, tantas y tantísimas que lo metieron preso por ellas. Yo creo que ahora mi papá seguirá teniendo ideas, tremendas ideas, pero es casi seguro que no se las dice a nadie, porque si las dice, cuando salga de Libertad para vivir en libertad, lo pueden meter otra vez en Libertad. ¿Ven cómo es enorme?

Disponible en: <<http://www.los cuentos.net/cuentos/other/2/20/160/>>.

**11 - En la descripción de Beatriz lo que hace de “libertad” una palabra “enorme” es:**

- a) el carácter afectuoso de su utilización.
- b) la multiplicidad de sus significados.
- c) la imprecisión ideológica de su uso.
- d) las inevitables connotaciones utópicas.
- e) la condición política de su empleo.

**12 - La elección de una niña para narrar la historia que remite al contexto de las dictaduras hispanoamericanas se debe al intento de:**

- a) conferir un trato humorístico a un episodio real.
- b) sugerir el desconocimiento político de la población.
- c) insinuar el optimismo que acompañó dichos movimientos.
- d) imprimir una sensación de levedad a un tema violento.
- e) criticar de modo explícito los abusos de esa época.

**13 - Lo que le hace a Beatriz enorgullecerse de la condición de preso político de su padre es:**

- a) la popularidad entre las personas de su país.
- b) el pragmatismo en la lucha contra el gobierno.
- c) la radicalidad en la defensa del comunismo.
- d) el compromiso con los desproveídos.
- e) el idealismo de su conducta política.

**14 - Lo que hace de Libertad un lugar privado de libertad es que allí uno solo puede:**

- a) divulgar sus creencias personales.
- b) participar de la vida político-partidaria.
- ▶ c) pensar en conformidad con sus reglas.
- d) desplazarse sin restricciones geográficas.
- e) articular movimientos de guerrilla armada.

**15 - Beatriz no le pega a sus muñecas para darle el ejemplo a:**

- ▶ a) su madre.
- b) los gobernantes.
- c) su amiga.
- d) sus maestros.
- e) los presos políticos.

## LEGISLAÇÃO

**16 - A Constituição da República trata do acesso aos cargos públicos. Com relação aos estrangeiros, é correto afirmar:**

- a) A Constituição da República vedou o acesso aos cargos públicos.
- b) A Constituição da República condicionou o acesso aos cargos públicos à naturalização.
- c) Os cargos públicos são acessíveis aos estrangeiros e brasileiros da mesma forma.
- d) Para acesso aos cargos públicos, estrangeiros devem ter fluência na língua portuguesa, conforme a Constituição da República.
- ▶ e) Os cargos públicos são acessíveis aos estrangeiros, na forma da lei.

**17 - A Constituição da República veda, como regra, a acumulação remunerada de cargos públicos. Entretanto, enumera exceções, entre as quais estão:**

1. Acumulação de dois cargos de professor, se houver compatibilidade de horários.
2. Acumulação de dois cargos de profissionais da saúde, com profissões regulamentadas, se houver compatibilidade de horários.
3. Acumulação de dois cargos de professor com outro, técnico ou científico, se houver compatibilidade de horários.
4. Acumulação de dois cargos técnicos ou científicos, se houver compatibilidade de horários.

**Estão corretos os itens:**

- ▶ a) 1 e 2 apenas.
- b) 2 e 4 apenas.
- c) 1, 2 e 3 apenas.
- d) 1, 3 e 4 apenas.
- e) 2, 3 e 4 apenas.

**18 - A Constituição da República define que “é garantido o direito de propriedade”. Sobre essa norma, considere as seguintes afirmativas:**

1. A desapropriação viola a Constituição da República.
2. É garantido o direito de propriedade, mas a propriedade atenderá a sua função social.
3. O direito à propriedade, com o advento da Constituição da República, tornou-se absoluto.
4. No caso de iminente perigo público, a autoridade competente poderá usar de propriedade particular, sem direito à indenização.

**Assinale a alternativa correta.**

- a) Somente a afirmativa 1 é verdadeira.
- ▶ b) Somente a afirmativa 2 é verdadeira.
- c) Somente as afirmativas 1 e 4 são verdadeiras.
- d) Somente as afirmativas 2 e 3 são verdadeiras.
- e) Somente as afirmativas 3 e 4 são verdadeiras.

**19 - Sobre as formas de provimento em cargo público, previstas na Lei 8.112/90, é correto afirmar:**

- a) *Nomeação* é forma de provimento e pode ser em caráter efetivo, contratual ou em comissão.
- b) *Ascensão* é forma de provimento e ocorre a pedido do servidor, desde que preencha os requisitos legais e seja aprovado em teste seletivo interno.
- ▶ c) *Readaptação* é a investidura do servidor em cargo de atribuições e responsabilidades compatíveis com a limitação que tenha sofrido em sua capacidade física ou mental verificada em inspeção médica.
- d) *Reversão* é o retorno à atividade de servidor demitido.
- e) *Reintegração* é o retorno à atividade de servidor aposentado por invalidez ou no interesse da administração, desde que haja cargo vago.

20 - Sobre o vencimento e a remuneração do servidor público, previstos na Lei 8.112/90, é correto afirmar:

- a) Vencimento é a retribuição pecuniária pelo exercício de cargo público, com valor fixado por ato normativo do Presidente da República.
- b) Não há teto remuneratório (limite de valor da remuneração) do servidor público, devendo, apenas, ser superior ao salário mínimo regional.
- c) O vencimento do cargo efetivo, acrescido das vantagens de caráter permanente, somente pode ser reduzido por decisão judicial, após acordo coletivo.
- ▶ d) Remuneração é o vencimento do cargo efetivo, acrescido das vantagens pecuniárias permanentes estabelecidas em lei.
- e) Faltas, justificadas ou não, implicam desconto da remuneração.

## CONHECIMENTOS ESPECÍFICOS

21 - Considere uma empresa que maximiza lucros. Dela se conhece a função de custo total (CT) e o preço (P) de venda, como expressas abaixo:

$$CT = 150q^2 + 500q + 335$$

$$P = 8.000 - 100q$$

Qual o nível de produção e o preço que maximizam os lucros da empresa?

- a) 995 unidades de produção e 7.900 unidades monetárias.
- b) 650 unidades de produção e 7.800 unidades monetárias.
- c) 350 unidades de produção e 800 unidades monetárias.
- d) 35 unidades de produção e 4.500 unidades monetárias.
- ▶ e) 15 unidades de produção e 6.500 unidades monetárias.

22 - A figura abaixo ilustra o espectro de custos e volume de produção de uma empresa fabricante de formicidas que maximiza lucros num mercado perfeitamente competitivo. A produção gera resíduos que agridem o meio ambiente, gerando custos externos à firma. A curva de demanda pela produção da firma é representada por "D", enquanto sua curva de custos marginais de produção é representada por "CMg".

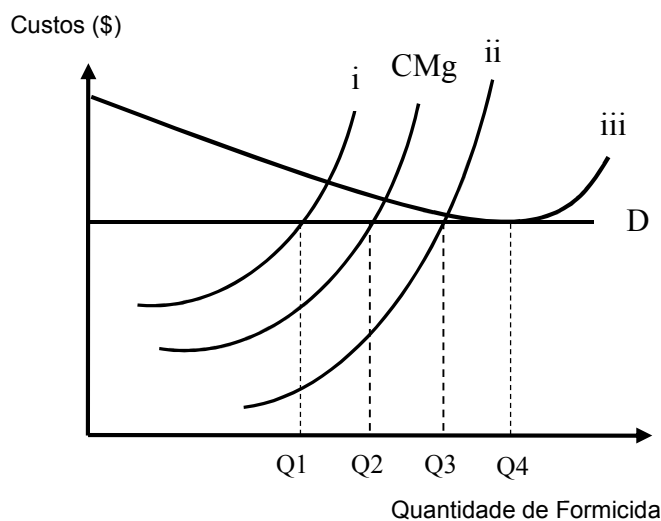

Qual das curvas entre i e iii representa a curva de custos sociais marginais? Qual a quantidade de formicida produzida se a empresa desconsidera os custos externos de agressão ao meio ambiente?

- a) i e Q1.
- ▶ b) i e Q2.
- c) ii e Q2.
- d) ii e Q3.
- e) iii e Q4.

23 - As pessoas podem não conhecer os aspectos positivos ou ignorar os benefícios futuros do consumo de alguns bens e serviços, por isso consumindo-os aquém do que lhes seria desejável. Essa é uma característica dos chamados bens:

- a) de Giffen.
- b) públicos.
- ▶ c) de mérito.
- d) inferiores.
- e) de externalidade.



24 - Dentre os fenômenos abaixo, identifique aqueles que são característicos da assimetria de informação nos mercados:

1. Seleção adversa.
2. Rendimentos crescentes de escala.
3. Risco Moral.
4. Sinalização.
5. Comportamento de manada.

Estão corretos os itens:

- a) 1 e 3 apenas.
- b) 1, 3 e 4 apenas.
- c) 2, 4 e 5 apenas.
- d) 1, 3, 4 e 5 apenas.
- e) 1, 2, 3, 4 e 5.

25 - Considere uma economia fechada, com preços flexíveis no longo prazo e taxa de juros de equilíbrio estabelecida no ponto "i" do gráfico abaixo. Nessa economia, o governo decide reduzir o consumo público. No longo prazo, considerando a dinâmica de ajustamento dessa economia a tal ação do governo, em que ponto encontraremos o novo equilíbrio da taxa de juro nominal?

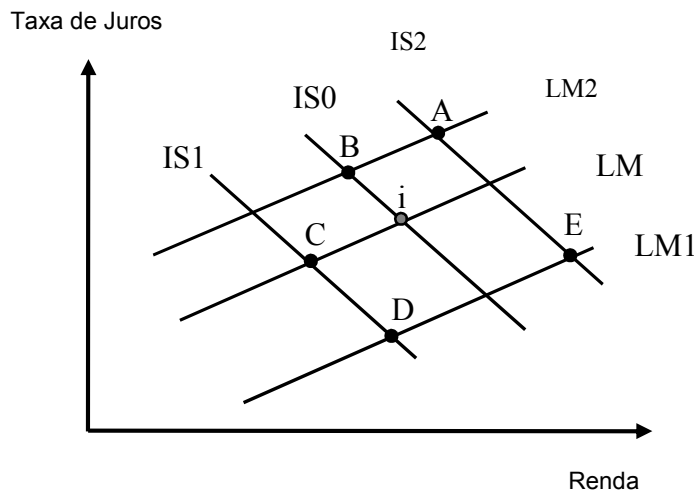

- a) A.
- b) B.
- c) C.
- d) D.
- e) E.

26 - Atribua Verdadeiro (V) ou Falso (F) às assertivas abaixo sobre o regime de metas de inflação utilizado pelo Banco Central Brasileiro:

- ( ) Caracteriza-se por tornar públicas metas numéricas de médio-prazo para a inflação.
- ( ) Conjuga a meta prioritária para a inflação com metas secundárias de crescimento econômico e taxa de câmbio.
- ( ) A determinação das metas é feita em consulta ampla à sociedade.
- ( ) Decisões de alteração da taxa de juros são tomadas em reuniões conjuntas com Ministérios da área econômica do Governo Federal.

Assinale a alternativa que apresenta a sequência correta, de cima para baixo.

- a) F – F – V – F.
- b) V – F – F – F.
- c) F – V – F – F.
- d) V – F – V – V.
- e) F – V – F – V.

27 - Usando o modelo (neo)clássico e a teoria quantitativa de moeda como referências para interpretar uma economia monetária de mercado, é correto afirmar:

- a) Havendo uma dada propensão a poupar da sociedade, a taxa de juros e o nível de preços serão os mais baixos possíveis se a autoridade monetária mantiver fixa a oferta de moeda em fases crescentes do ciclo econômico.
- b) O déficit público tenderá a zero se a autoridade monetária deixar flutuar as taxas de câmbio.
- c) O nível de emprego no longo prazo se eleva a partir do aumento da oferta de moeda e dos gastos do governo.
- d) Se a economia tem demanda agregada variável, então a demanda efetiva promovida pelos empresários determina o nível ótimo de emprego e determina a taxa natural de desemprego involuntário.
- e) Se a economia tem oferta monetária fixa, então um choque adverso de oferta leva a uma queda no nível de emprego e a uma elevação do nível geral de preços.

28 - Considere uma economia com flexibilidade total de preços, um regime de câmbios fixos com perfeita mobilidade de capital e expectativas racionais dos agentes com relação à taxa de câmbio. Se nessa economia a autoridade monetária expande a massa monetária de forma abrupta e permanente, então deve-se esperar:

- ▶ a) a manutenção do produto em seu nível potencial.
- b) a elevação dos salários reais.
- c) um *overshooting* da taxa de câmbio.
- d) um *undershooting* da taxa de câmbio.
- e) a manutenção dos valores nominais das taxas de câmbio no longo prazo.

29 - No contexto dos modelos de regressão linear múltipla, associe os três conceitos apresentados com as asserções correspondentes, numerando a coluna da direita com base na informação da coluna da esquerda.

- |                           |     |  |
|---------------------------|-----|--|
| 1. Heterocedasticidade.   | ( ) | Indica a existência de dependência entre distúrbios de observações distintas.                  |
| 2. Multicolinearidade.    | ( ) | Indica a presença de uma relação linear entre duas variáveis explicativas.                     |
| 3. Autocorrelação serial. | ( ) | Indica uma dispersão irregular do termo dos distúrbios na série de observações.                |
|                           | ( ) | Pode ser amenizada com a aplicação do método de Diferenciação Generalizada ao modelo original. |
|                           | ( ) | Pode ser amenizada com o uso do método dos Mínimos Quadrados Ponderados para estimação.        |

Assinale a alternativa que apresenta a sequência correta na coluna da direita, de cima para baixo.

- ▶ a) 3 – 1 – 2 – 3 – 1.
- b) 3 – 2 – 3 – 2 – 1.
- c) 1 – 2 – 3 – 1 – 3.
- d) 1 – 3 – 2 – 3 – 3.
- e) 2 – 1 – 3 – 1 – 2.

30 - Encontre os valores deflacionados ao ano base para as receitas de vendas listadas abaixo. Para o resultado final, considere apenas os valores inteiros.

Ano	Receitas de vendas (em mil \$)	Índice de preços	Valor deflacionado para o ano base (em mil \$)
2011	740	105	
2012	680	108	
2013	890	112	
2014	1.000	130	

- a) 635; 572; 778; 870.
- ▶ b) 704; 629; 794; 769.
- c) 735; 672; 878; 970.
- d) 745; 688; 902; 1030.
- e) 770; 734; 996; 1.300.

31 - As séries temporais, de acordo com o modelo clássico, são compostas de:

- a) dois elementos básicos: variáveis explicativas e erros.
- b) três elementos básicos: variáveis explicativas, erros e ruído branco.
- c) três elementos básicos: tendência, ciclo e ruído aleatório.
- ▶ d) quatro elementos básicos: tendência e variações cíclicas, sazonais e irregulares.
- e) quatro elementos básicos: tendência, defasagem temporal, variações estocásticas e um caminho aleatório.

32 - O método dos mínimos quadrados é o mais usado para ajustar uma linha reta a um conjunto de pontos. São características desse método:

1. Produzir uma reta cuja soma dos desvios verticais dos pontos em relação à mesma é igual a zero.
2. Produzir uma reta cuja soma dos quadrados dos desvios verticais dos pontos em relação à mesma é mínima, ou seja, menor do que qualquer outra reta que possa ser produzida no mesmo espaço.
3. Gerar parâmetros através de um estimador cujo viés tem a maior variância linear possível, como garante o Teorema Gauss-Markov.
4. Assumir que os erros são constantes.

Estão corretas as características expressas nos itens:

- ▶ a) 1 e 2 apenas.
- b) 1 e 3 apenas.
- c) 2 e 4 apenas.
- d) 2, 3 e 4 apenas.
- e) 1, 2, 3 e 4.

**33 - Com relação à estimação da média de uma população, é correto afirmar:**

- a) O tamanho da amostra para a estimação dependerá de dois fatores: o grau de confiança desejado e o erro tolerável.
- b) A construção de um intervalo de confiança permite encontrar o verdadeiro valor do parâmetro, desde que as amostras usadas tenham distribuição normal.
- c) Amostras de tamanhos diferentes tendem a mostrar médias amostrais igualmente distantes da média populacional.
- d) O erro máximo provável da estimação corresponde a toda a amplitude da estimativa intervalar da média populacional.
- ▶ e) O erro num intervalo de estimação se refere à diferença entre a média da amostra e a média verdadeira da população.

**34 - Dentre as técnicas de previsão e projeção de demanda que utilizam séries temporais de modelo fixo, uma das que devem ser evitadas quando se detecta a presença de tendência é:**

- ▶ a) Média Móvel Simples.
- b) Média Móvel Dupla.
- c) Amortecimento Exponencial Simples.
- d) Amortecimento Exponencial Duplo.
- e) Regressão não-linear.

**35 - Considere a elaboração de um fluxo de caixa após financiamento e incidência de imposto de renda e as variáveis descritas abaixo. Assinale na sequência a fórmula de obtenção do fluxo de caixa na situação indicada.**

**FCA = fluxo de caixa anterior a financiamento e imposto de renda**  
**FCP = fluxo de caixa posterior a financiamento e imposto de renda**  
**AM = amortização**  
**J = juro**  
**DE = depreciação**  
**IR = imposto de renda**

- a)  $FCP = FCA - AM - J + DE - IR$
- ▶ b)  $FCP = FCA - AM - J - DE - IR$
- c)  $FCP = FCA + AM + J + DE - IR$
- d)  $FCP = AM + J + DE + IR - FCA$
- e)  $FCP = FCA - IR$

**36 - A respeito do indicador Valor Presente Líquido, considere as seguintes afirmativas:**

1. **É o valor que torna nula a taxa interna de retorno.**
2. **É a diferença entre o valor investido e o valor dos benefícios esperados do investimento, descontados para a data inicial do investimento pela taxa mínima de atratividade.**
3. **Pode ser visto como o ganho excedente de um projeto de investimento sobre a melhor alternativa existente para a aplicação do capital a ser investido.**
4. **É uma função crescente da taxa de desconto em fluxos de caixa convencionais.**

**Assinale a alternativa correta.**

- a) Somente a afirmativa 1 é verdadeira.
- b) Somente as afirmativas 1 e 3 são verdadeiras.
- ▶ c) Somente as afirmativas 2 e 3 são verdadeiras.
- d) Somente as afirmativas 1, 2 e 3 são verdadeiras.
- e) Somente as afirmativas 2, 3 e 4 são verdadeiras.

**37 - A elaboração de um projeto incremental que simula uma outra possibilidade de investir o capital fluante é a essência de um tipo de análise de projeto, qual seja:**

- a) anualização do Valor Presente Líquido.
- b) análise de sensibilidade.
- ▶ c) análise de Fisher.
- d) análise de fluxo de caixa.
- e) planejamento do horizonte de investimento.

**38 - Considere os seguintes métodos:**

1. **Método da relação benefício-custo.**
2. **Método da diferença benefício-custo.**
3. **Método da relação incremental de benefício-custo.**

**Assinale a opção que contempla, entre os métodos citados, o(s) mais comumente utilizado(s) em investimentos públicos.**

- a) 1 apenas.
- b) 2 apenas.
- c) 3 apenas.
- d) 1 e 3 apenas.
- ▶ e) 1, 2 e 3.

**39 - Considerando respectivamente juros simples e juros compostos, quais os valores atuais de uma dívida de R\$ 200.000, contraída à taxa de 20% ao ano, dois anos antes de seu vencimento? Ignore os valores após a vírgula nos resultados finais.**

- a) R\$ 120.000 e R\$ 144.000.
- b) R\$ 144.000 e R\$ 120.000.
- ▶ c) R\$ 142.857 e R\$ 138.888.
- d) R\$ 138.888 e R\$ 120.000.
- e) R\$ 192.307 e R\$ 191.570.

**40 - A regulamentação do trabalho de perícia prevê que ao economista são disponíveis os procedimentos:**

- 1. Exame documental.**
- 2. Elaboração de cálculos e uso de modelos quantitativos.**
- 3. Respostas simplificadas com “sim” ou “não” no caso de indagações judiciais que escapem ao campo profissional da perícia econômico-financeira.**
- 4. Observação direta de operações, eventos e objetos referentes à causa periciada.**

**Estão corretos os itens:**

- a) 1 e 2 apenas.
- b) 2 e 3 apenas.
- c) 3 e 4 apenas.
- ▶ d) 1, 2 e 4 apenas.
- e) 1, 2, 3 e 4.