



Estado de Santa Catarina
Município de Schroeder
Edital n.º 003/2015 de CONCURSO PÚBLICO - Magistério

EDITAL Nº 003/2015 DE CONCURSO PÚBLICO

Abre inscrições e define normas para o concurso público destinado ao provimento de vagas de cargos efetivos de Pessoal do Magistério da Secretara Municipal de Educação de Schroeder, Santa Catarina e dá outras providências.

O **PREFEITO DO MUNICÍPIO DE SCHROEDER**, Estado de Santa Catarina, no uso de suas atribuições legais, torna público que fará realizar Concurso Público para provimento de vagas do quadro efetivo do magistério do Município de Schroeder, contratados sob o regime celetista conforme Lei Complementar N.º. 096/2010, e suas alterações e que se regerá pelas normas estabelecidas neste edital e demais legislação vigente.

1. DAS DISPOSIÇÕES PRELIMINARES

1.1. O Concurso Público será realizado sob a responsabilidade do Instituto o Barriga Verde-IOBV, localizado na Avenida Luiz Bertoli, 233, centro, município de Taió – CEP 89.190-000, Estado de Santa Catarina, tel./fax (47) 3562-1598, endereço eletrônico www.iobv.org.br, e-mail iobv@iobv.org.br, sob a supervisão da Comissão Municipal de Concurso Público, nomeada pela Portaria n.º. 5.977 de 12 de março de 2015.

1.2. A realização do certame seguirá as datas e prazos previstos de acordo com o seguinte cronograma:

Evento	Data Prevista
Inscrições exclusivamente pela internet (on-line) no período de:	05/08/15 a 03/09/15
Período para solicitar isenção de pagamento da taxa de inscrição	05/08/15 a 17/08/15
Divulgação da lista de isentos de pagamento da taxa de inscrição	24/08/15
Pagamento da taxa de inscrição para todos os candidatos prazo final dia:	04/09/15
Vaga para Deficiente e condição especial para realizar a prova , prazo final para envio por Sedex/AR do requerimento.	03/09/15
Prova de Títulos data final para protocolo ou postagem via Sedex/AR dos certificados dos cargos com prova de títulos	03/09/15
Listagem dos inscritos: divulgação das inscrições deferidas e indeferidas de todos os candidatos.	08/09/2015
Recursos contra indeferimento das inscrições Das 08h00m do dia 09/09 às 18h00m do dia 10/09/15	09 e 10/09/15
Homologação das inscrições e Locais de provas	14/09/15
PROVAS ESCRITAS OBJETIVAS	20/09/15
Gabarito Preliminar divulgação no site Instituto o Barriga Verde (www.iobv.org.br).	21/09/15
Recursos contra as questões e ao gabarito preliminar da prova objetiva escrita: Das 08h00m do dia 22/09 às 18h00m do dia 23/09/15	22 e 23/09/15
Gabarito Definitivo da prova objetiva divulgação no site do Instituto o Barriga Verde (www.iobv.org.br).	29/09/15
Classificação Preliminar	01/10/15
Recursos contra a classificação preliminar da prova escrita: Das 08h00m do dia 02/10 às 18h00m do dia 05/10	02 e 05/10/15
Classificação final	07/10/15
Homologação do Resultado Final	Após 10/10/15



Estado de Santa Catarina
Município de Schroeder
Edital n.º 003/2015 de CONCURSO PÚBLICO - Magistério

1.3. O cronograma é uma previsão e poderá sofrer alterações, dependendo do número de inscritos, do número de recursos, de intempéries e por decisão da Comissão Especial para Supervisionar e Acompanhar a Realização do Concurso Público e da Comissão do Instituto o Barriga Verde, sendo de responsabilidade do candidato acompanhar suas alterações nos meios de divulgação do certame.

1.4. O Edital do Concurso Público, os demais comunicados e avisos aos candidatos, a relação de inscritos, os gabaritos e provas, os julgamentos realizados, convocações e todos os demais atos do Concurso Público, serão publicados no site do Concurso Público na Internet: **www.iobv.org.br**.

1.5. O Edital do concurso público também será publicado no site da Prefeitura de Schroeder na Internet: **http://www.schroeder.sc.gov.br/** e no diário oficial dos Municípios de Santa Catarina - DOM: **http://www.diariomunicipal.sc.gov.br**, bem como afixado na sede da Prefeitura Municipal; sede da Câmara de Vereadores; e ainda, publicado, na forma de extrato, em jornal de circulação local e regional.

1.6. A nomeação dos candidatos aprovados dentro do número de vagas deste certame, atenderá os dispositivos da RE/598.099//STF, de acordo com a necessidade da Administração Municipal, respeitada a ordem de classificação, podendo ser convocados mais candidatos aprovados, se houver necessidade para o serviço público.

1.7. O prazo de validade do concurso é de 2 (dois) anos, contados da publicação do ato de homologação do resultado final do concurso, prorrogável uma vez, por igual período, a critério da Administração Municipal de Schroeder – SC.

2. DOS REQUISITOS BÁSICOS PARA INVESTIDURA NOS CARGOS

2.1. São requisitos básicos para investidura nos cargos a que se refere o presente concurso:

- a) A nacionalidade brasileira;
- b) O gozo dos direitos políticos;
- c) A quitação com as obrigações militares e eleitorais;
- d) O nível de escolaridade exigido;
- e) A idade mínima de dezoito anos;
- f) Condições de saúde física e mental compatíveis com o exercício do cargo ou função;
- g) Idoneidade moral a ser comprovada mediante a apresentação de atestado de antecedentes emitido por órgão competente;
- h) Inexistência da incompatibilidade para o exercício de cargo público municipal;
- i) Ter sido aprovado no Concurso Público, na forma estabelecida neste Edital;
- j) Comprovar a formação exigida para o cargo e o registro profissional quando exigido.
- k) Outros requisitos justificados pelas atribuições do cargo ou estabelecidos em lei.

3. DOS CARGOS, FORMAÇÃO MÍNIMA EXIGIDA, VENCIMENTO, CARGA HORÁRIA, E NÚMERO DE VAGAS.

3.1 A relação dos cargos com as exigências mínimas de formação, vencimento, carga horária, número de vagas, atribuições dos cargos e outras informações constam nos **anexos I e II** deste edital.

3.2. A escolaridade e requisitos exigidos, conforme anexo I e legislação em vigor, deverão ser comprovados no ato da admissão após a convocação.

4. DA INSCRIÇÃO

4.1. A inscrição do candidato implicará no conhecimento e na aceitação irrestrita das instruções e das condições do Concurso Público, tais como se acham estabelecidas neste edital, bem como em eventuais aditamentos, comunicações, instruções e convocações relativas ao certame, que passarão



Estado de Santa Catarina
Município de Schroeder
Edital n.º 003/2015 de CONCURSO PÚBLICO - Magistério

a fazer parte do instrumento convocatório como se nele estivessem transcritos e acerca dos quais não poderá o candidato alegar desconhecimento.

4.2. Ao se inscrever o candidato concorda com o acesso por terceiros, por qualquer meio, dos seus dados de identificação, títulos apresentados, resultados das avaliações a que for submetido e classificação no presente concurso público.

4.3. A participação no presente Concurso Público iniciar-se-á pela inscrição, que deverá ser efetuada no prazo e nas condições estabelecidas neste Edital.

4.4. A inscrição somente será efetuada via Internet, no endereço eletrônico **www.iobv.org.br**, no período estabelecido no cronograma de atividades capítulo I deste edital.

4.5. Para efetivar a sua inscrição o candidato deverá seguir os seguintes passos:

- a) Acessar o endereço eletrônico **www.iobv.org.br** em “concursos e seletivos”, “inscrições abertas”, selecionar o município de Schroeder Edital 03/2015;
- b) Baixar e **Ler atentamente o edital completo**, verificando se atende a todos os requisitos e condições exigidos para assumir o cargo, bem como das regras constantes neste edital;
- c) Preencher o Requerimento de Inscrição;
- d) Conferir atentamente os dados informados e enviá-los pela Internet, imprimindo uma cópia que deve ficar em seu poder;
- e) Imprimir o boleto bancário e efetuar o pagamento da taxa de inscrição preferencialmente nas agências da **Caixa Econômica**, até o dia do vencimento estabelecido no boleto.
- f) Manter o boleto que comprova o pagamento da taxa de inscrição em seu poder.

4.6. O valor da taxa de inscrição é R\$ 90,00 (noventa reais) para todos os cargos deste edital.

4.7. O pagamento da taxa de inscrição só poderá ser realizado mediante a utilização do boleto de pagamento disponível no endereço eletrônico **www.iobv.org.br**, impresso com o respectivo código de barras, até a data de vencimento constante no mesmo.

4.7.1 O agendamento do pagamento e o respectivo demonstrativo não constituem documentos comprobatórios do pagamento da taxa de inscrição.

4.8. No caso de extravio do boleto original, uma segunda via poderá ser obtida no mesmo endereço, na área restrita do candidato.

4.9. Em caso de feriado ou evento que acarrete o fechamento de agências bancárias na localidade em que se encontra o candidato, o boleto deverá ser pago antecipadamente.

4.10. Para evitar ônus desnecessário, o candidato deverá orientar-se no sentido de recolher o valor de inscrição somente após tomar conhecimento de todos os requisitos e condições exigidos para assumir o cargo, bem como das regras constantes neste edital acompanhando as publicações e suas possíveis alterações.

4.11. A inscrição só será aceita quando o Banco onde foi paga a taxa de inscrição confirmar o respectivo pagamento.

4.12. Após o pagamento do boleto bancário, em até cinco dias o candidato poderá conferir, no site do concurso, na área do candidato, se os dados da inscrição foram recebidos e se o valor da inscrição foi pago, podendo imprimir seu comprovante definitivo de inscrição.

4.13. Da isenção da taxa de inscrição

4.13.1. Haverá isenção da taxa de inscrição, conforme Decreto Federal nº 6.593/2008 e Lei Estadual nº 10.567/1997.

4.13.2. Conforme o Decreto Federal n.º 6.593, de 2 de outubro de 2008, Art. 1º, ficam isentos do pagamento da taxa de inscrição neste Concurso Público, realizado no âmbito municipal, os candidatos que:



Estado de Santa Catarina
Município de Schroeder
Edital n.º 003/2015 de CONCURSO PÚBLICO - Magistério

- a) estiverem inscritos no Cadastro Único para Programas Sociais do Governo Federal (CadÚnico), de que trata o Decreto Federal n.º 6.135, de 26 de junho de 2007; e
- b) for membro de família de baixa renda, nos termos do Decreto n.º 6.135, de 26 de junho de 2007.

4.13.2.1. O candidato que faz jus ao benefício deverá:

- a) efetuar sua inscrição no concurso público no período informado no cronograma deste edital e na forma do que estabelece o item 4 deste edital.
- b) Preencher o anexo V deste edital.
- c) Encaminhar por Sedex para a IOBV endereço Avenida Luiz Bertoli, número 233, Bairro Centro, CEP 89.190-000 – Taió - SC, até o dia informado no cronograma deste edital, os seguintes documentos: Anexo V devidamente preenchido, cópia autenticada do documento de identificação tipo R.G.; cópia autenticada da Carteira de Trabalho – CTPS (páginas que identifiquem o candidato e caracterizem a sua situação de desemprego).

4.12.3. O candidato amparado pela Lei Estadual n. 10.567/1997 (doador de sangue), interessado na isenção de pagamento da inscrição, desde que efetue sua conforme período de isenção estabelecido no cronograma deste edital, sendo tal pedido composto pelas seguintes etapas:

- a) Primeira etapa - Efetuar sua inscrição no concurso público no período informado no cronograma deste edital e na forma do que estabelece o item 4 deste edital.
- b) Segunda etapa – O candidato deverá apresentar ao IOBV, comprovante que demonstre seu enquadramento nos termos da citada legislação, ou seja, declaração que comprove três doações nos 365 (trezentos e sessenta e cinco) dias anteriores ao término da inscrição deste concurso, ou então, documento específico que comprove integrar a Associação de doadores e que contribua para estimular de forma direta e indireta a doação, relacionando minuciosamente as atividades desenvolvidas pelo candidato, declarando que o candidato enquadra-se como beneficiário da lei referida.
- c) A declaração, com a comprovação da condição de doador de sangue deverá ser expedida pela entidade coletora oficial ou discriminando a quantidade de doações e as datas correspondentes em que foram realizadas. Essa documentação deverá ser encaminhada via SEDEX, com postagem até a data constante no cronograma deste edital,, para o Departamento de Concursos da IOBV, endereço Avenida Luiz Bertoli, número 233, Bairro Centro, CEP 89.190-000 – Taió – SC.

4.13.4. Não será aceita solicitação de isenção do pagamento de valor de inscrição via fax ou via correio eletrônico.

4.13.5. A relação dos pedidos de isenção deferidos e indeferidos será divulgada, em mural na Prefeitura do Município de Schroeder – SC, e no site www.iobv.org.br, em data conforme cronograma deste edital.

4.13.6. Não haverá recurso contra o indeferimento do requerimento de isenção da taxa de inscrição.

4.13.7. Os candidatos que tiverem seus pedidos de isenção indeferidos poderão imprimir seu boleto acessando a área restrita do candidato e efetuar o pagamento da taxa de inscrição até a data do vencimento conforme cronograma deste edital.

4.14. Demais disposições referente às inscrições

4.14.1. É vedada a inscrição condicional, extemporânea, via fax, via e-mail, ou por qualquer outra via não especificada neste edital.

4.14.2. As informações prestadas no preenchimento do Requerimento de Inscrição, são de inteira responsabilidade do candidato, podendo ser indeferida ou anulada a inscrição por seu preenchimento incompleto ou de forma indevida.

4.14.3. A Comissão Municipal de Concurso Público e o IOBV, a qualquer tempo, poderão anular a inscrição, as provas e admissão do candidato, se verificada falsidade em qualquer declaração ou documento exigido neste edital.



Estado de Santa Catarina
Município de Schroeder
Edital n.º 003/2015 de CONCURSO PÚBLICO - Magistério

4.14.4. As mudanças de endereço e/ou dados cadastrais deverão ser alteradas, na área restrita do candidato, até a data de realização da prova.

4.14.5. O IOBV não se responsabilizará por solicitações de inscrição via Internet não efetivadas por falhas de comunicação, congestionamento de linhas de comunicação e outros fatores de ordem técnica que impossibilitar a transferência dos dados ou a impressão dos documentos relacionados.

4.14.6. O IOBV não se responsabilizará por boletos clonados por estelionatários, através de vírus no computador utilizado pelo candidato, devendo o candidato conferir o código de barras e se o boleto é da Caixa Econômica Federal cujo código de barras deve iniciar pelo número do banco ou seja 104.

4.14.7. Para evitar transtornos ao candidato aconselha-se que faça sua inscrição antecipadamente.

4.14.8. O candidato poderá participar deste edital com apenas uma inscrição, verificando-se mais de uma inscrição de um mesmo candidato, será considerada apenas a inscrição mais recente devidamente paga.

4.14.9. O candidato, após efetuar o pagamento da inscrição não poderá, sob qualquer pretexto, pleitear a troca de cargo e/ou a devolução da importância recolhida uma vez que, o valor da inscrição somente será restituído em caso de anulação plena do Concurso Público.

4.14.10. A inscrição implica no conhecimento e aceitação das regras e condições estabelecidas neste edital, seus termos aditivos, retificações, convocações bem como avisos publicados no endereço eletrônico do concurso, que passarão a fazer parte do instrumento convocatório como se nele estivessem transcritos, a acerca dos quais o candidato não poderá alegar desconhecimento, sendo sua responsabilidade manter-se informado, acompanhando as divulgações no site oficial www.iobv.org.br.

4.14.11. Será cancelada inscrição do candidato que:

- a) Efetuar o pagamento da taxa de inscrição com cheque sem a provisão de fundos, agendamentos não compensados ou com qualquer outra irregularidade;
- b) Prestar declarações falsas, inexatas, adulterar qualquer documento informado ou apresentado ou que não satisfizer as condições estabelecidas neste Edital.

4.14.12. No caso de cancelamento da inscrição serão anulados todos os atos dela decorrentes, a qualquer tempo, mesmo que o candidato tenha sido classificado e que o fato seja constatado posteriormente.

4.14.14. As inscrições poderão ser prorrogadas por necessidade de ordem técnica e/ou operacional o que poderá ser feito sem prévio aviso bastando, para todos os efeitos legais, a comunicação de prorrogação feita no site www.iobv.org.br e www.schroeder.sc.gov.br.

4.14. Das condições especiais para realizar a prova

4.14.1 Os candidatos, inscritos que necessitarem de **atendimento especial para realização da prova (local de fácil acessibilidade, uso de aparelhos de audição, ledor (não haverá prova em braile), prova com fonte ampliada e etc.)**, deverão assinalar esta opção no Requerimento de Inscrição e indicar o atendimento especial que desejar, devendo enviar tal solicitação através do **anexo IV deste edital, via sedex AR** para o endereço do Instituto o Barriga Verde, Avenida Luiz Bertoli, 233 – Centro – 89.190-000 – Taió – SC.

4.14.2. A candidata que necessitar amamentar deverá, além de requerer atendimento especial para realizar a prova, nos termos do item 4.14.1, deverá comparecer ao local do exame com a antecedência mínima de trinta minutos, acompanhada de pessoa maior de 18 anos que ficará responsável pela guarda da criança.



Estado de Santa Catarina
Município de Schroeder
Edital n.º 003/2015 de CONCURSO PÚBLICO - Magistério

4.14.2.1. O menor e o responsável ficarão em sala especial e nos momentos de amamentação a candidata solicitará ao fiscal de sala que a conduza ao local, sendo que o tempo destinado à amamentação não será descontado do tempo de duração da prova.

4.14.3. O IOBV publicará, no endereço do concurso www.iobv.org.br, conforme cronograma, despacho das solicitações de atendimento especial deferidas e indeferidas.

5. DOS PORTADORES DE DEFICIÊNCIA

5.1. Às pessoas portadoras de deficiência é assegurado o direito de se inscreverem neste concurso público, desde que sua deficiência seja compatível com as atribuições a que pretende concorrer, sendo-lhes reservadas 5% (cinco por cento) das vagas oferecidas, de acordo com a Lei Municipal 1130/98, os quais integrarão lista de chamada especial.

5.2. Consideram-se pessoas com deficiência aquelas que se enquadram nas categorias discriminadas no artigo 4º do Decreto Federal n.º 3.298/99 e as alterações constantes do artigo 7 do Decreto Federal 5.296/04.

5.3. O resultado final do Concurso será publicado em duas listas: lista geral e lista especial. A primeira trará a relação de todos os candidatos aprovados e classificados, inclusive das pessoas com deficiência, a lista especial trará a classificação dos candidatos com deficiência física.

5.3.1. Em função do número de vagas, não há previsão imediata de oferecimento de vaga às pessoas com deficiência, ficando os candidatos inscritos como portadores de deficiência classificados da seguinte forma: I - o primeiro candidato classificado no Concurso na lista especial dos candidatos inscritos para as vagas reservadas às pessoas com deficiência, será nomeado para ocupar a 20ª (vigésima) vaga aberta. O segundo classificado no Concurso na listagem especial ocupará a 40ª (quadragésima) vaga aberta e assim sucessivamente, obedecida a ordem de classificação na listagem especial e o prazo de validade do concurso.

5.4. O candidato com deficiência concorrerá a todas as vagas oferecidas no cargo escolhido, utilizando-se da vaga reservada somente quando, tendo sido aprovado, não puder ser nomeado através de sua classificação na lista geral.

5.5. O candidato que se declarar pessoa com deficiência, participará do presente concurso público em igualdade de condições com os demais candidatos quanto ao conteúdo das provas; à avaliação e aos critérios de aprovação; ao horário e ao local de aplicação das provas; e nota mínima exigida para todos os demais candidatos.

5.6. Para concorrer às vagas reservadas o candidato deve realizar sua inscrição pela Internet e nela declarar-se portador de deficiência em seguida providenciar e enviar a seguinte documentação:

- a) Encaminhar laudo médico original, emitido nos últimos doze meses, atestando a espécie e o grau ou nível de deficiência, com expressa referência ao código correspondente da Classificação Estatística Internacional de Doenças e Problemas Relacionados à Saúde (CID), bem como à provável causa da deficiência.
- b) Encaminhar requerimento conforme anexo IV deste edital, devidamente preenchido e assinado, no qual poderá ser informada a condição especial que necessita para a realização da prova.
- c) Cópia do comprovante de inscrição.

5.6.1. A documentação de que trata nas alíneas a, b e c, **deverá ser encaminhada** via correios sedex/AR, ou protocolada pessoalmente na sede do Instituto o Barriga Verde, Avenida Luiz Bertoli, 233, Centro – 89190-00 – Taió – SC.

5.6.2. O fornecimento do laudo médico é de responsabilidade exclusiva do candidato e os documentos entregues não serão devolvidos, assim como não serão fornecidas cópias.

5.6.3. O atendimento às condições especiais solicitadas ficará sujeito à análise de viabilidade e razoabilidade do pedido.



Estado de Santa Catarina
Município de Schroeder
Edital n.º 003/2015 de CONCURSO PÚBLICO - Magistério

5.7. Os candidatos inscritos para as vagas reservadas aos portadores de deficiência que deixarem de atender, no prazo e condições determinados pelo Edital, em especial as relacionadas aos documentos comprobatórios de sua deficiência, terão sua inscrição como portador de deficiência invalidada e passarão a ser considerados como não portadores de deficiência.

5.8. O candidato portador de deficiência, aprovado e classificado no Concurso Público, será convocado para ser avaliado por uma equipe multiprofissional, em Schroeder (SC), antes da nomeação, de acordo com o art. 43 do Decreto n.º. 3.298, de 20 de dezembro de 1999 e suas alterações, cabendo a este arcar com as despesas relativas à sua participação nesta avaliação.

5.8.1 O candidato deverá comparecer à avaliação, munido de documento de identidade original com foto e laudo médico ou atestado original indicando a espécie, o grau ou o nível de deficiência, com expressa referência ao código correspondente da Classificação Internacional de Doenças (CID), a provável causa da deficiência, bem como ao enquadramento previsto no art. 4º do Decreto n.º. 3.298, de 20 de dezembro de 1999 e suas alterações.

5.8.2 A equipe multiprofissional emitirá parecer conclusivo, observando as informações prestadas pelo candidato no ato da inscrição, a natureza das atividades para o cargo, a viabilidade das condições de acessibilidade e o ambiente de trabalho, a possibilidade de utilização, pelo candidato, de equipamentos ou outros meios que habitualmente utilize, e a Classificação Internacional de Doenças (CID) apresentadas.

5.8.3 As deficiências dos candidatos, admitida a correção por equipamentos, adaptações, meios ou recursos especiais, devem permitir o desempenho adequado das atribuições especificadas para o cargo.

5.8.4 A decisão final da equipe multiprofissional será soberana e definitiva administrativamente.

5.9 O candidato que não for considerado portador de deficiência com direito a concorrer às vagas reservadas aos portadores de deficiência pela equipe multiprofissional ou que não comparecer no dia, hora e local marcado para realização da avaliação pela equipe multiprofissional, perderá o direito à vaga reservada aos candidatos portadores de deficiência que iria ocupar, sendo eliminado desta relação específica, permanecendo na relação de candidatos de ampla concorrência classificados no Processo Seletivo.

5.10. As vagas reservadas a portadores de deficiência que não forem providas por falta de candidatos, por reprovação no Processo Seletivo, por contraindicação na perícia médica ou por outro motivo, serão preenchidas pelos demais aprovados, observada a ordem de classificação.

5.11. Após a investidura do candidato, a deficiência não poderá ser argüida para justificar a concessão de aposentadoria, ou remoção por motivo de saúde do servidor, salvo as hipóteses excepcionais de agravamento imprevisível da deficiência, que impossibilitem a permanência do servidor em atividade.

5.12. Será eliminado da lista de candidatos que concorrem às vagas reservadas aos portadores de deficiência, o candidato cuja deficiência assinalada no ato da inscrição não seja constatada ou não seja compatível com o exercício das atribuições do cargo, passando a compor apenas a lista de classificação geral final.

5.13. O candidato com deficiência participará deste concurso em igualdade de condições aos demais candidatos, no que se refere ao conteúdo das provas, avaliação e critérios de aprovação, horário, data, local de aplicação e nota mínima exigida para todos os demais candidatos.

6. DA HOMOLOGAÇÃO DAS INSCRIÇÕES

6.1 As inscrições que preencherem todas as condições deste edital serão divulgadas preliminarmente no site deste concurso www.iobv.org.br, conforme cronograma deste edital.



Estado de Santa Catarina
Município de Schroeder
Edital n.º 003/2015 de CONCURSO PÚBLICO - Magistério

6.2. Caso a inscrição do candidato não seja homologada, ou haja inexatidão relativas a grafia do seu nome, condição de pessoa com deficiência ou qualquer outra, caberá recurso nos termos do presente Edital.

6.2.1. Os casos de erro de grafia, data de nascimento ou outro dado pessoal, o próprio candidato deve entrar na área restrita do site, com seu CPF e senha cadastrados e fazer as devidas alterações.

6.3. Após prazo recursal as inscrições que preencherem todas as condições deste Edital serão homologadas e deferidas pela autoridade competente na data constante do cronograma deste edital.

7. DAS ETAPAS DO CONCURSO PÚBLICO

7.1. O concurso público a que se refere o presente edital, se desenvolverá, em uma ou duas etapas de caráter eliminatório e/ou classificatório, conforme o cargo e conforme descrito no “tipo de prova” do anexo I deste edital, a saber:

a) **Prova escrita** para todos os cargos, que constará do exame de habilidades e de conhecimentos aferidos através de questões objetivas, de caráter eliminatório e classificatório, com duração de até 3 (três) horas.

b) **Prova de Títulos**, de caráter classificatório para os cargos de Professores, para os candidatos aprovados na prova escrita objetiva.

7.1.1. Serão considerados aprovados na prova escrita e terão seus títulos pontuados os candidatos, com nota igual ou superior a **5,00 (cinco)**.

7.2. As provas serão realizadas no município de SCHROEDER-SC, não sendo permitida a realização das provas em outro local, a não ser o determinado no Edital de Convocação.

7.3. DOS HORÁRIOS E LOCAIS DAS PROVAS ESCRITAS

7.3.1 Os locais de realização das provas **serão divulgados** no site www.iobv.org.br e no site www.schroeder.sc.gov.br **na data prevista no cronograma**, em edital próprio de convocação.

7.3.2. Os horários de realização das provas ficam assim definidos:

Evento	Horário
Abertura dos portões e acesso dos candidatos aos locais de prova.	8h15
Fechamento dos portões, não sendo permitido o acesso de candidatos, sob qualquer alegação, a partir deste horário.	8h50
Abertura dos invólucros e distribuição das provas e na sequência início das provas OBS.: O tempo gasto para abertura e distribuição das provas será acrescido ao tempo final da prova caso seja necessário.	9 h
O tempo mínimo de permanência em sala de prova é de 1 (uma) hora com saída às:	10 h
Final Devolução obrigatória do caderno de questões e cartão-resposta	12h

7.3.2.1. **Dependendo do número de inscritos e da capacidade de alocação dos candidatos nas escolas do município, os cargos poderão ser distribuídos nos períodos matutino e vespertino, devendo o candidato acompanhar as publicações e convocações.**

7.3.3. A identificação correta do período, horário e local da prova e o comparecimento no horário determinado, será de inteira responsabilidade do candidato, devendo o mesmo manter-se informado acompanhando as publicações no site www.iobv.org.br, considerando que **os portões dos locais fecharão 10 (dez) minutos antes do horário marcado para início da prova.**

7.3.4. O IOBV e o Município de SCHROEDER eximem-se das despesas com viagens e estadia dos candidatos para prestar as provas do concurso público em qualquer uma das etapas.



Estado de Santa Catarina
Município de Schroeder
Edital n.º 003/2015 de CONCURSO PÚBLICO - Magistério

8. DA PROVA ESCRITA

8.1 A prova escrita será constituída de questões objetivas, cada uma delas com até 4 (quatro) alternativas das quais uma única será correta e com duração de **até 3 (três) horas**.

8.2. As áreas de conhecimento para cada cargo, abrangidas pela prova, o número e valor das questões de cada uma delas, seguem descritas por escolaridade:

8.2.1. Escolaridade: Ensino Superior Completo (3 horas de prova)

Cargos	Tipo Prova	Disciplinas	Número de questões	Valor de cada questão	Total Nota por Disciplina
TODOS	Conhecimentos Gerais	Língua Portuguesa	5	0,20	3,00
		Conhecimentos Gerais	5		
		Informática Básica	5		
	Conhecimentos Específicos	Legislação e Administração Pública	5	0,28	7,00
		Conhecimentos técnicos profissionais	20		
		Total	40		10,00

8.3. Os programas das provas (conteúdos programáticos) constam do **anexo III** deste edital.

8.4. A nota da prova escrita (NPE) se dará numa escala de 0,00 a 10,00, e será calculada pela seguinte fórmula: **$NPE = (NACG \times 0,20) + (NACE \times 0,28)$**

Sendo:

NPE= Nota da Prova Escrita

NACG = Número de acertos das questões de conhecimentos gerais;

NACE = Número de acertos das questões de conhecimentos específicos.

8.5. NORMAS PARA APLICAÇÃO DA PROVA ESCRITA COM QUESTÕES OBJETIVAS

8.5.1. O candidato deverá comparecer ao local designado para a realização das provas no horário e data estabelecidos **no edital de convocação**, com a antecedência mínima de **30 (trinta) minutos da hora marcada para fechamento dos portões**, munido de documento de identidade original, não sendo permitido o acesso ao local da prova do candidato que chegar atrasado.

8.5.1.1. Os portões de acesso ao local da prova escrita objetiva **fecham 10 (dez) minutos antes do horário definido para início da prova**.

8.5.1.2. Será vedada a entrada nos locais de prova dos candidatos que chegarem após o **fechamento do portão** seja qual for o motivo alegado para o atraso, estando o candidato que chegar com atraso a qualquer uma das provas, eliminado do concurso público. (não haverá nenhuma tolerância de tempo).

8.5.2. Não será permitido o acesso ao local de prova do candidato que:

- Chegar após o horário determinado para o fechamento dos portões de entrada;
- Não apresentar documento de identificação oficial válido, original e com foto;
- Não dispor de caneta esferográfica de material transparente com tinta nas cores azul ou preta.

8.5.3. São considerados documentos de identidade: carteiras expedidas pelos Comandos Militares, pelas Secretarias de Segurança Pública e pelo Corpo de Bombeiros Militar, pelos Conselhos e Ordens fiscalizadores de exercício profissional, passaporte, certificado de reservista, carteiras funcionais expedidas por órgão público que, por lei federal, valham como identidade, carteira de trabalho e carteira nacional de habilitação, com foto.



Estado de Santa Catarina
Município de Schroeder
Edital n.º 003/2015 de CONCURSO PÚBLICO - Magistério

8.5.4. Em caso de perda, furto ou roubo do documento de identidade original, o candidato deverá apresentar documento que ateste o registro da ocorrência em órgão policial, expedido há, no máximo, trinta dias.

8.5.5. Só serão aceitos documentos no prazo de validade e em perfeitas condições, de forma a permitir, com clareza, a identificação do candidato e sua assinatura.

8.5.6. A identificação especial ou coleta de digitais poderá ser exigida, cujo documento de identificação gere dúvidas quanto à fisionomia, à assinatura ou à condição de conservação do documento.

8.5.7. Recomenda-se, para a rápida solução de qualquer pendência, que o candidato tenha consigo o comprovante de pagamento da taxa e comprovante de inscrição no dia da prova.

8.5.8. A não apresentação de documento de identidade, nos termos deste edital impedirá o acesso do candidato ao local de prova e, em consequência, a sua eliminação do certame.

8.5.9. O IOBV, objetivando garantir a lisura, a autenticidade e a idoneidade do Concurso Público poderá solicitar a impressão digital do candidato no cartão resposta (a qual não substituirá a obrigatoriedade do candidato assinar o cartão), fotografia ou gravação de imagem e a revista pessoal e de seus pertences inclusive por meio eletrônico. A recusa de tal procedimento acarretará a sua eliminação do Concurso.

8.5.10. Em vista de eventual varredura eletrônica a que possa ser submetido, o candidato que faça uso de marca-passo, pinos cirúrgicos ou outros instrumentos metálicos, deverá comunicar esta particularidade até o último dia de inscrições e entregar, até esta mesma data, ao IOBV, laudo médico que comprove as informações prestadas.

8.5.11. O candidato receberá para realizar a prova escrita, um caderno de questões e um cartão resposta, comprometendo-se a ler e conferir todos os dados, informações e instruções neles constantes, bem como conferir se o cartão resposta corresponde ao seu nome, número de inscrição e o cargo, e se o caderno de questões corresponde ao seu cargo e se está impresso sem falhas ou defeitos que possam comprometer a leitura e a resolução da prova.

8.5.12. Na hipótese de serem verificadas falhas de impressão no caderno de questões, o coordenador do local de prova, antes do início da prova, diligenciará no sentido de:

- a) substituir os Cadernos de questões defeituosos;
- b) proceder, em não havendo número suficiente de cadernos para a devida substituição, a leitura dos itens onde ocorreram falhas, usando, para tanto, um caderno de questões completo.
- c) estabelecer prazo para compensação do tempo usado para regularização do caderno, se a ocorrência verificar-se após o início da prova.

8.5.13. As respostas das questões da prova escrita deverão ser transcritas para o cartão resposta, de acordo com as instruções nele contidas, **com caneta esferográfica transparente de tinta azul ou preta.**

8.5.14. Ao terminar a prova o candidato entregará ao fiscal, juntamente com o cartão-resposta assinado, o Caderno de questões.

8.5.15. Não serão consideradas quaisquer anotações no caderno de questões, sendo o cartão resposta o único documento válido para a correção.

8.5.16. O cartão resposta não será substituído por erro ou rasura do candidato.

8.5.17. Será atribuída nota 0 (zero) à questão da prova escrita:

- a) Cujas respostas não coincidam com o gabarito oficial;
- b) Contenha emenda(s) e/ou rasura(s), ainda que legível(is);
- c) Contenha mais de uma opção de resposta assinalada;



Estado de Santa Catarina
Município de Schroeder
Edital n.º 003/2015 de CONCURSO PÚBLICO - Magistério

- d) Não estiver assinalada no cartão resposta;
- e) Seja preenchida fora das especificações contidas no cartão resposta ou nas instruções da prova.
- f) **Do cartão resposta que não esteja assinado pelo candidato.**

8.5.18. O correto preenchimento do cartão resposta é de total responsabilidade do candidato, não sendo responsabilidade do fiscal de sala alertá-lo das incorreções.

8.5.18.1 Além da assinatura do candidato, a escolha da alternativa de cada questão, deve ser preenchido o quadrinho correspondente na sua totalidade, não sendo admitidos “x”, bolinhas, ou outra marcação que não seja igual ao exemplo:

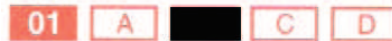

8.5.19. Para a segurança dos candidatos e a garantia da lisura do concurso público poderá haver mais de um tipo de prova, devendo o candidato assinalar no cartão-resposta o número da prova, sob pena de eliminação do concurso.

8.5.20. O candidato só poderá ter em seu poder no local de prova escrita objetiva o seguinte material: caneta esferográfica de **tinta preta ou azul, fabricada em material transparente**, documento de identidade **original** e, se assim desejar, **comprovante de pagamento da taxa de inscrição**, copo ou garrafa de água fabricada de material transparente, sem rótulos ou etiquetas, alimentos (barra de cereal, chocolate, fruta, desde que desembalados e acondicionados em saco plástico transparente.)

8.5.21. **Para responder as questões da prova o candidato somente poderá utilizar caneta esferográfica de tinta preta ou azul, fabricada em material transparente, que não será distribuída aos candidatos**, cabendo a eles sua aquisição.

8.5.22. **Não é permitido durante a prova escrita objetiva:**

- a) O uso de relógio, calculadoras, telefones celulares ou qualquer outro equipamento eletro-eletrônico, bem como bonés, chapéus ou qualquer outra cobertura.
- b) A comunicação entre os candidatos, bem como consulta a qualquer obra, anotação, instrumento ou equipamento.
- c) Ausentar-se da sala sem a companhia de um fiscal.
- d) A entrada de candidato armado, sob qualquer alegação.
- e) Comportamento agressivo e descortês com qualquer pessoa envolvida na aplicação das provas.

8.5.23. Os candidatos que trouxerem para o local de prova quaisquer materiais, objetos e ou equipamentos não permitidos, deverão entregá-los antes do início da prova, ao fiscal de sala. A simples posse, mesmo que desligado ou uso de qualquer material, objeto ou equipamento não permitido, no local da prova, corredores ou banheiros, **implicará na exclusão do candidato do concurso público.**

8.5.24. Somente depois de decorrido o **prazo mínimo de permanência em sala de provas**, que será de 60 (sessenta) minutos, o candidato poderá entregar seu caderno de questões e seu cartão-resposta e retirar-se da sala de prova, entregando, obrigatoriamente, ao fiscal de sala o seu cartão resposta devidamente assinado e o caderno de provas, sendo que o não cumprimento do corrente item incorre na desclassificação do candidato do concurso público.

8.5.25. Os três (3) últimos candidatos que permaneceram na sala só poderão entregar a prova e o cartão resposta ao mesmo tempo e assinarão a ata de sala e acompanharão termo de fechamento do envelope de provas. O candidato que negar-se a aguardar os companheiros assinará ata de prova como desistente sendo eliminado do certame.

8.5.26. O gabarito provisório será divulgado no endereço eletrônico www.iobv.org.br no dia seguinte ao da realização da prova.



Estado de Santa Catarina
Município de Schroeder
Edital n.º 003/2015 de CONCURSO PÚBLICO - Magistério

8.5.26.1. Um caderno de questões de cada cargo, estará disponível no dia seguinte ao da realização da prova, **na área restrita do candidato**, permitindo assim que os candidatos possam interpor recursos contra as questões da prova.

8.5.27. Não haverá, em qualquer hipótese, segunda chamada para nenhuma das provas, nem a realização de prova fora do horário e local marcados para todos os candidatos.

8.5.28. Não serão fornecidos exemplares ou cópias dos cadernos de questões, bem como o original ou cópia do cartão resposta, mesmo após o encerramento do concurso público.

8.5.29. O IOBV e o Município de SCHROEDER não assumem responsabilidade por acidentes pessoais, perda, extravio, roubo, furto ou avaria de equipamentos e veículos trazidos pelo candidato ao local de prova.

8.5.30. Durante a realização da prova escrita objetiva, não serão fornecidas, por qualquer membro da equipe de aplicação da mesma e/ou pelas autoridades presentes, informações referentes ao conteúdo da prova e/ou critérios de avaliação/classificação.

8.5.31. Ao concluir a sua prova, o candidato deverá **retirar-se** imediatamente do local de aplicação da prova sem comunicar-se com os demais candidatos, ficando proibido inclusive de permanecer no pátio da escola, ou **ligar o celular antes de se retirar da escola**.

8.5.31.1. Os candidatos que terminarem a prova não poderão utilizar os banheiros que são destinados ao uso dos candidatos em prova, aconselha-se que antes de entregar a prova solicitem ao fiscal de sala o acompanhamento até os sanitários.

8.5.32. Motivará a eliminação do candidato do Concurso Público, sem prejuízo das sanções penais cabíveis, a burla ou a tentativa de burla a qualquer das normas devidas neste edital ou a outra relativas ao concurso, aos comunicados, às instruções o candidato ou às instruções constantes da prova, bem como o tratamento indevido e descortês a qualquer pessoa envolvida na aplicação das provas.

8.5.33. No dia da realização das provas, na hipótese de o nome do candidato não constar nas listagens oficiais relativas ao local de provas estabelecido no Edital de Convocação, o Instituto O Barriga Verde poderá proceder à inclusão do candidato, desde que apresente **comprovante original** de pagamento da taxa de inscrição.

8.5.33.1. A inclusão de que trata o item anterior será realizada de forma condicional e será analisada pelo Instituto O Barriga Verde e a Comissão Especial para Supervisionar e Acompanhar a Realização do Concurso Público na fase do Julgamento das Provas Objetivas, com o intuito de verificar a pertinência da referida inscrição.

8.5.33.2. Constatada a improcedência da inscrição, a mesma será automaticamente cancelada sem direito a reclamação, independentemente de qualquer formalidade, considerados nulos todos os atos dela decorrentes.

8.5.34. Será excluído do Concurso Público o candidato que:

- a) se apresentar após o horário estabelecido, inadmitindo-se qualquer tolerância;
- b) não comparecer às provas, qualquer que seja o motivo alegado;
- c) não apresentar documento que bem o identifique, ou não submeter-se à coleta de impressão digital;
- d) ausentar-se da sala de prova sem o acompanhamento do fiscal;
- e) fizer anotação de informações relativas às suas respostas no comprovante de inscrição ou em qualquer outro meio, que não o fornecido pelo IOBV no dia da prova;
- f) se ausentar da sala de prova levando o cartão-resposta personalizado e/ou o Caderno de Questões ou outros materiais não permitidos, sem autorização;



Estado de Santa Catarina
Município de Schroeder
Edital n.º 003/2015 de CONCURSO PÚBLICO - Magistério

- g) estiver portando armas, mesmo que possua o respectivo porte;
- h) se utilizar de meios ilícitos para a execução das provas;
- i) não devolver integralmente o material recebido;
- j) for surpreendido, durante a realização das provas, em comunicação com outro candidato, bem como se utilizando de quaisquer dos recursos não permitidos.
- k) estiver portando ou fazendo uso, após o início da prova, **em qualquer local do edifício** onde a prova estiver sendo realizada, de qualquer tipo de aparelho eletrônico ou de comunicação (bip, telefone celular, mp3 players, fones de ouvido, agenda eletrônica, notebook, palmtop, receptor, gravador ou outros equipamentos similares), bem como relógios digitais ou analógicos;
- l) tratar incorretamente ou agir com descortesia a qualquer pessoa envolvida na aplicação das provas, bem como os Coordenadores e seus Auxiliares ou Autoridades presentes.

9. DA PROVA DE TÍTULOS

9.1. Haverá pontuação de títulos para os candidatos aprovados na prova escrita objetiva dos **cargos com exigência de ensino superior**, a qual constará da avaliação dos DIPLOMAS de Pós-Graduação em nível de Especialização, Mestrado e de Doutorado, relacionados à área do cargo escolhido, desde que devidamente comprovado, concluído até o último dia definido para a inscrição, devidamente registrado e reconhecido pelo MEC e apresentados em **cópia autenticada em cartório**, aos quais serão atribuídas as seguintes pontuações:

- a) **1,5 (um e meio)** pontos ao candidato que apresentar título de pós-graduação em nível de Doutorado relacionado à área da função pretendida;
- b) **1,00 (um)** pontos ao candidato que apresentar título de pós-graduação em nível de Mestrado relacionado à área da função pretendida;
- c) **0,50 (meio)** ponto ao candidato que apresentar título de pós-graduação em nível de Especialização, relacionado à área da função pretendida.

9.2. Para a pontuação da Prova de Títulos **serão computados os pontos** referentes ao título de maior grau dentre os títulos relacionados nas alíneas “a”, “b” e “c” do item 9.1.

9.3. Nos casos de inobservância do item anterior, onde o candidato apresentar mais de um documento para comprovação de título, a comissão avaliadora escolherá ALEATORIAMENTE apenas 1 (um) único documento para a avaliação.

9.4. Só serão aceitos como comprovação de títulos: certidões, atestados ou declarações de conclusão desde que sejam em papel timbrado, assinado pelo responsável da instituição, acompanhados do histórico escolar, **em que conste o rol de disciplinas com a respectiva carga horária, a fim de verificar a relação do título com o cargo escolhido.**

9.5. Da entrega dos títulos

9.5.1. As cópias autenticadas dos certificados podem ser protocolados na sede do IOBV, ou enviados via Sedex com AR para Instituto o Barriga Verde, Avenida Luiz Bertoli, 233, Centro – CEP 89.190-000- Taió – SC, até o dia previsto no cronograma do edital.

9.5.2. Serão avaliados somente os títulos dos candidatos que forem aprovados na prova escrita objetiva.

9.5.3. Os documentos apresentados não serão devolvidos, seja qual for o motivo alegado pelo candidato.

9.5.4.. Não haverá em hipótese alguma, outra data e horário para a entrega de títulos.

9.5.5. A não apresentação dos títulos não elimina o candidato do certame, sendo a este computado pontuação zero na prova de títulos para o cálculo da pontuação final.



Estado de Santa Catarina
Município de Schroeder
Edital n.º 003/2015 de CONCURSO PÚBLICO - Magistério

9.5.6. O candidato que possuir alteração de nome (casamento, separação, etc.) deverá anexar cópia do documento comprobatório da alteração sob pena de não ter pontuados títulos com nome diferente da inscrição e/ou identidade.

9.5.7. Comprovada em qualquer tempo, irregularidade ou ilegalidade na obtenção dos títulos do candidato, bem como encaminhamento de um mesmo título em duplicidade, com o fim de obter dupla pontuação, o candidato terá anulada a totalidade de pontos desta prova. Comprovada a culpa do candidato este será excluído do Concurso.

9.5.8. Entregue o envelope com os títulos não serão aceitos pedidos de inclusão de documentos, sob qualquer hipótese ou alegação.

9.5.9. A pontuação de títulos será somada à nota dos candidatos aprovados na prova escrita, conforme a seguinte fórmula: $(NF = NPE + NPT)$

9.5.10. Os títulos dos candidatos reprovados na prova escrita serão desconsiderados e descartado

10. DOS RECURSOS

10.1. Caberão recursos contra as normas deste edital, o indeferimento da inscrição, o conteúdo das provas e gabarito provisório, resultados classificatórios e homologação do resultado final do Concurso Público.

10.1.1. Os recursos poderão ser interpostos no prazo de 2 (dois) dias úteis a contar da publicação do ato que gerou a reclamação, somente através da área restrita do candidato no site www.iobv.org.br.

10.2. Para interposição dos recursos os candidatos deverão apresentar seu pedido de revisão obedecendo os seguintes passos:

- a) Acessar a **área do candidato** no site www.iobv.org.br, e realizar login identificando-se.
- b) Na área do candidato em **“minhas inscrições”** localizar o concurso Edital 01/2015 de SCHROEDER;
- c) Na coluna **“opções”** (à direita) deslize o mouse sobre os ícones (botão) e clique naquele que exibir "Solicitar Recurso".
- d) Digitar o seu recurso ou motivo que gerou o recurso com a devida fundamentação.
- e) No caso de recursos contra questões da prova objetiva, identificar o número da prova e o número da questão (fundamentando sua argumentação e indicando referência bibliográfica).
- f) Para cada questão deverá ser enviado um recurso.
- g) Caso necessite anexar arquivos anexe apenas um por recurso. Caso haja mais de um arquivo para um único recurso deve-se compactá-los (ZIP) em um único arquivo. Serão aceitos arquivos do tipo: jpg,png,gif,jpeg,bmp,doc,docx,xls,xlsx,pdf,txt,zip e rar.
- h) Clicar em **“enviar”**

10.4. Não serão aceitos recursos ou anexos de recursos não enviados pela área do candidato ou enviados para outro endereço de e-mail.

10.5. É de inteira responsabilidade do candidato acessar a área do candidato e enviar e/ou digitar seu recurso corretamente, e/ou enviar os anexos para o endereço eletrônico correto sendo que o Instituto O Barriga Verde confirmará o seu recebimento através de mensagem automática do sistema, sendo que a resposta será divulgada em forma de edital publicado no site do www.iobv.org.br, após encerrados os recursos e da análise da banca examinadora que terá o prazo de dois dias úteis para emitir seus pareceres.

10.5.1. O Instituto O Barriga Verde não se responsabiliza pelo não recebimento dos recursos, por motivo de ordem técnica como congestionamento, caixa de e-mail lotada, antivírus, spam, arquivo muito grande (aconselha-se enviar compactado).

10.6 Os recursos deverão conter o nome do candidato recorrente, nome do cargo, número da questão e da disciplina quando for o caso.



Estado de Santa Catarina
Município de Schroeder
Edital n.º 003/2015 de CONCURSO PÚBLICO - Magistério

10.7. Não serão recebidos recursos interpostos por qualquer outro meio a não ser o descrito neste Edital.

10.8. Os recursos intempestivos não serão conhecidos e os inconsistentes ou fora do padrão e sem fundamentação ou referência bibliográfica não serão providos.

10.9. No caso de anulação de qualquer questão os pontos a ela correspondentes serão atribuídos a todos os candidatos que a responderam.

10.10. No caso de troca de gabarito, por erro ou falha de digitação na indicação da resposta correta no gabarito provisório, será corrigido no gabarito final.

10.11. As decisões dos recursos serão dadas a conhecer coletivamente através de ato publicado no site www.iobv.org.br, não serão enviadas respostas individuais aos candidatos.

10.11.1. Caso haja necessidade os documentos individuais comprobatórios serão publicados na área restrita do candidato.

10.12. Após análise dos recursos interpostos ou por constatação e ou correção de erro material, poderá haver alteração da nota, pontuação e ou classificação inicialmente obtida pelo candidato, para uma nota, pontuação e ou classificação superior ou inferior ou, ainda desclassificação do candidato que não obtiver, feitas as correções exigidas, a nota mínima na prova escrita objetiva ou nas demais avaliações realizadas.

10.13. A decisão exarada nos recursos, pela Comissão Organizadora é irrecorrível na esfera administrativa.

11. DO CÁLCULO DA NOTA FINAL E DA CLASSIFICAÇÃO

11.1. A nota final dos candidatos (**NF**) será calculada com o emprego da fórmula: $NF = NPE + NPT$

Sendo:

NPE= Nota da prova escrita.

NPP= Nota da prova de títulos.

NF = Nota Final

11.2. À nota final será atribuído o seguinte resultado:

- Será considerado APROVADO: o candidato que alcançou nota final igual ou maior a **5,00 (cinco)**;
- REPROVADO: o candidato que obteve nota menor que 5,00 (cinco) sendo eliminado do certame;
- AUSENTE: o candidato que não compareceu na prova escrita e/ou prova prática, acarretando em sua eliminação.
- ELIMINADO: o candidato ausente e que deixar de cumprir as normas editalícias especialmente às de regras de aplicação da prova e seu correto preenchimento.

11.3. A classificação será determinada pela nota final que será expressa em duas casas decimais sem arredondamento.

11.4. Ocorrendo empate na nota final, aplicar-se-á, para o desempate, o disposto no parágrafo único do artigo 27 da Lei Federal 11.741/03, para os candidatos que se enquadrarem na condição de idoso nos termos do Artigo 1º da mencionada Lei (possuírem 60 anos completos ou mais).

11.5. Para o efeito do item 11.4 será considerada a idade do candidato na data do último dia de inscrições para o presente concurso.

11.6. Para os candidatos que não se enquadrarem no item anterior, na hipótese de igualdade de notas, o desempate será feito através dos seguintes critérios:



Estado de Santa Catarina
Município de Schroeder
Edital n.º 003/2015 de CONCURSO PÚBLICO - Magistério

- a) Maior número de acertos nas questões de conhecimentos específicos;
- b) Maior número de acertos nas questões de conhecimentos gerais;
- c) Maior Idade.
- d) Sorteio público.

12. DA HOMOLOGAÇÃO DO RESULTADO FINAL

12.1. A homologação do resultado final deste concurso, se dará através de decreto do executivo devidamente publicada nos meios legais e no endereço eletrônico do concurso e no órgão oficial do município, com a classificação dos aprovados em ordem decrescente de notas.

12.2. Os atos e resultados serão divulgados no site www.iobv.org.br.

13. DA CONVOCAÇÃO, NOMEAÇÃO E POSSE

13.1. A aprovação e classificação neste Concurso Público não asseguram ao candidato o direito de ingresso imediato e automático no quadro da administração direta do Município de SCHROEDER, sendo que a admissão é de competência do Prefeito Municipal, dentro da validade do concurso ou sua prorrogação, observada a ordem de classificação dos candidatos e das condições estabelecidas neste Edital, atendendo os dispositivos da RE/598.099/STF.

13.2. A posse e o exercício do cargo seguirão o estabelecido em lei municipal que dispõe sobre o regime jurídico dos servidores públicos do Município de SCHROEDER.

13.3. As providências e atos necessários para a convocação, nomeação e posse dos candidatos aprovados/classificados e habilitados são de competência e responsabilidade do Município de SCHROEDER.

13.3.1. É de responsabilidade do candidato acompanhar a publicação dos atos de convocação e manter atualizado seus dados, endereço e telefones de contatos.

13.4. Até a homologação do resultado final o candidato pode atualizar seus dados na sua área restrita no site www.iobv.org.br, após homologação deverá informar o município junto ao Setor de Recursos Humanos.

13.5. O candidato após receber a convocação terá o prazo de 2 (dois) dias para manifestar seu interesse na vaga e/ou requerer prazo de até 30 (trinta) dias para apresentar a documentação exigida para a contratação ou apresentar sua carta de desistência.

13.6. O candidato aprovado no concurso, que não quiser ser nomeado, quando convocado, poderá requerer sua reclassificação para o último lugar dos classificados.

13.7. O candidato que não se manifestar junto a setor de Recursos Humanos da Prefeitura de SCHROEDER, até a data estabelecida conforme item 13.5, será excluído da vaga deste Concurso Público.

13.8. É obrigação do candidato manter atualizado seu endereço após a homologação do resultado final. Havendo mudanças de endereço dos candidatos classificados, após divulgação da homologação do concurso, estas deverão ser comunicadas diretamente ao setor de Recursos Humanos da Prefeitura de SCHROEDER.

13.8.1. A inobservância do subitem 13.5, implicará na desclassificação da vaga do Concurso Público.

13.9. Por ocasião da posse serão exigidos, dos candidatos aprovados e nomeados, os documentos que comprovem os requisitos para provimento no cargo conforme item 2 deste edital, além de outros exigíveis à época da nomeação conforme legislação.

13.10. O não cumprimento dos quesitos necessários impede a posse do candidato.



Estado de Santa Catarina
Município de Schroeder
Edital n.º 003/2015 de CONCURSO PÚBLICO - Magistério

14. DELEGAÇÃO DE COMPETÊNCIA

14.1 Delega-se competência ao IOBV – Instituto o Barriga Verde, como banca executora deste concurso, para:

- a) Receber os requerimentos de inscrições;
- b) Emitir os documentos para homologação das inscrições;
- c) Aplicar, julgar e corrigir as provas escritas e práticas;
- d) Analisar e pontuar os títulos;
- e) Apreciar os recursos previstos neste edital;
- f) Emitir relatórios de classificação dos candidatos;
- g) Prestar informações sobre o concurso dentro de sua competência;
- h) Atuar em conformidade com as disposições deste edital.
- i) Responder, em conjunto com o município de SCHROEDER eventuais questionamento de ordem judicial e/ou recomendação ministerial.

14.2. A fiscalização e supervisão do certame está a cargo da Comissão Municipal de Concurso Público, devidamente nomeada por ato oficial.

14.3. As providências e atos necessários para a convocação, nomeação e posse dos candidatos aprovados/classificados e habilitados são de competência e responsabilidade da Administração do Município de SCHROEDER.

15. DAS DISPOSIÇÕES FINAIS

15.1 A Legislação com entrada em vigor após a data de publicação deste Edital, bem como as alterações em dispositivos de lei e atos normativos a ela posteriores, não serão objeto de avaliação nas provas do Concurso.

15.2. O acompanhamento das publicações, editais, avisos e comunicados referentes ao Concurso Público é de responsabilidade exclusiva do candidato. Não serão prestadas por telefone informações relativas a número de inscritos por cargo ao resultado do Concurso Público e respostas de recursos.

15.3. É de responsabilidade do candidato manter seu endereço, e-mail e telefone atualizados para viabilizar eventuais contatos que se façam necessários, na área do candidato até a data de homologação do resultado final e após esta data no Setor de Recursos Humanos da Prefeitura de SCHROEDER, até que expire a validade do Concurso, sob pena de considerar válidas as comunicações realizadas com base nos dados constantes nos registros.

15.4. A qualquer tempo poder-se-á anular a inscrição, prova e/ou tornar sem efeito a nomeação do candidato, em todos os atos relacionados ao Concurso, quando constatada a omissão, declaração falsa ou diversa da que devia ser escrita, com a finalidade de prejudicar direito ou criar obrigação.

15.5. Comprovada a inexistência ou irregularidades descritas no item retro, o candidato estará sujeito a responder criminalmente por seu ato.

15.6. O Município de SCHROEDER e o IOBV não se responsabilizam por quaisquer cursos, textos, apostilas, divulgações e outras publicações referentes a este Concurso sejam na imprensa ou em outros sítios eletrônicos, que não seja aquelas divulgadas no site oficial www.iobv.org.br.

15.7. Os itens deste Edital poderão sofrer eventuais alterações, atualizações ou acréscimos enquanto não consumada a providência ou evento que lhes disser respeito, circunstância que será mencionada em Edital ou aviso a ser publicado, sendo responsabilidade do candidato manter-se informado, acompanhando as publicações no site www.iobv.org.br.

15.8. As despesas relativas à participação do candidato no Concurso e à apresentação para posse e exercício correrão a expensas do próprio candidato.



Estado de Santa Catarina
Município de Schroeder
Edital n.º 003/2015 de CONCURSO PÚBLICO - Magistério

15.9. No exame da tempestividade dos recursos, solicitações e documentos enviados à Comissão de Concurso, encaminhados via postal com Aviso de Recebimento – AR (correios), será considerada a data de postagem.

15.10. É vedada a inscrição neste Concurso Público de quaisquer membros da Comissão de Concurso Público, tanto da Prefeitura do Município de SCHROEDER como do IOBV.

15.11. Os cadernos de prova escrita serão mantidos sob a responsabilidade do IOBV, por um período de 3 (três) meses, após a homologação do resultado final, quando serão incinerados. Os demais apontamentos, após 6 (seis) meses da homologação do resultado serão incinerados, com registro em ata.

15.12. A Comissão do Concurso Público da Prefeitura do Município de SCHROEDER e do IOBV poderão justificadamente, alterar as normas previstas nos itens deste edital e seus desdobramentos, desde que com a finalidade de preservar o bom andamento do certame.

15.13. Os casos omissos e os casos duvidosos serão resolvidos conjuntamente, em caráter irrecorrível, pela Comissão do Concurso Público da Prefeitura do município de SCHROEDER e do IOBV.

15.14. Fica eleito, para dirimir qualquer questão relacionada com o Concurso Público previsto neste Edital o Foro da Comarca de Guaramirim/SC.

15.15. São partes integrantes deste edital os seguintes anexos:

Anexo I – Cargos e Vagas; Anexo II– Atribuições dos Cargos; Anexo III– Conteúdo Programático; Anexo IV– Requerimento de Vaga de Deficiente e Condição Especial para Realizar a prova;

SCHROEDER, 03 de Agosto de 2015.

OSVALDO JURCK
Prefeito Municipal



Estado de Santa Catarina
Município de Schroeder
Edital n.º 003/2015 de CONCURSO PÚBLICO - Magistério

ANEXO I
DOS CARGOS, FORMAÇÃO MÍNIMA EXIGIDA, VENCIMENTO, CARGA HORÁRIA, E NÚMERO DE VAGAS.

CARGOS DE NÍVEL SUPERIOR

CARGO	Nº Vagas	CARGA HORÁRIA	REMUNERAÇÃO	DESCRIÇÃO/REQUISITOS/HABILITAÇÃO	TIPO DE PROVA	Taxa inscrição
1. Professor B – (series iniciais)	05	20h/s	R\$ 1.150,67	Anos Iniciais do Ensino Fundamental / Nível universitário com licenciatura curta ou plena, com habitação específica para docência.	Escrita Objetiva e Títulos	R\$ 90,00
2. Professor B – Língua Alemã	04	10h/s	R\$ 575,34	Professor B – Língua Alemã - Ensino Fundamental anos iniciais e finais / Ensino superior completo na área de atuação – Licenciatura plena em Letras/Alemão	Escrita Objetiva e Títulos	R\$ 90,00
3. Professor B - Artes	06	10h/s	R\$ 575,34	Professor B - Artes – Educação Infantil e Ensino Fundamental anos iniciais e finais / Ensino superior completo na área de atuação – Licenciatura plena em Arte.	Escrita Objetiva e Títulos	R\$ 90,00
4. Professor B – Língua Portuguesa	01	10h/s	R\$ 575,34	Professor B – Língua Portuguesa - Ensino Fundamental anos finais / Ensino superior completo na área de atuação – Licenciatura plena em Letras/Português ou Português/Inglês.	Escrita Objetiva e Títulos	R\$ 90,00
5. Professor B – Matemática	01	10h/s	R\$ 575,34	Professor B – Matemática - Ensino Fundamental anos finais / Ensino superior completo na área de atuação – Licenciatura plena em Matemática.	Escrita Objetiva e Títulos	R\$ 90,00
6. Professor B – História	01	10h/s	R\$ 575,34	Professor B – História - Ensino Fundamental anos finais / Ensino superior completo na área de atuação – Licenciatura plena em História.	Escrita Objetiva e Títulos	R\$ 90,00
7. Professor B – Educação Infantil	05	10h/s	R\$ 575,34	Professor B – Educação Infantil / Ensino superior completo em Pedagogia ou Normal Superior com habilitação em Educação Infantil.	Escrita Objetiva e Títulos	R\$ 90,00
8. Professor B – Interprete de Libras	01	10h/s	R\$ 575,34	Professor B – Interprete de Libras – Educação Infantil e Ensino Fundamental anos iniciais e finais / Licenciatura em Letras/Libras; Licenciatura em Pedagogia com habilitação em Educação Especial + Certificado PROLIBRAS ou FENEIS para tradutor/intérprete de libras; Licenciatura em Pedagogia com	Escrita Objetiva e Títulos	R\$ 90,00



Estado de Santa Catarina
Município de Schroeder
Edital n.º 003/2015 de CONCURSO PÚBLICO - Magistério

				habilitação em Educação Especial com no mínimo 120h de curso em libras.		
9. Professor B – Educação Especial	02	10h/s	R\$ 575,34	Professor B – Educação Especial / Ensino Superior Completo em Pedagogia ou Normal com habilitação em Educação Especial.	Escrita Objetiva e Títulos	R\$ 90,00



Estado de Santa Catarina
Município de Schroeder
Edital n.º 003/2015 de CONCURSO PÚBLICO - Magistério

ANEXO II
ATRIBUIÇÕES DE TODOS OS CARGOS

- I - Ministras aulas e orientar a aprendizagem do aluno, conforme plano diário ou semanal;
- II - Elaborar programas, planos de cursos e de aula no que for de sua competência;
- III - Cooperar com os serviços da equipe técnica;
- IV - Promover experiências de ensino e aprendizagem, contribuindo para o aprimoramento da qualidade do ensino;
- V - Participar de reuniões, cursos, conselhos de classe, atividades cívicas, culturais, recreativas e outras de interesse da Secretaria de Educação, Cultura, Esporte e Lazer ou da Municipalidade, previstas no calendário escolar, cumprindo rigorosa e pontualmente os horários definidos;
- VI - Promover aulas e trabalhos de recuperação com alunos que apresentem dificuldades de aprendizagem;
- VII - Comparecer às reuniões para as quais for convocado;
- VIII - Fornecer dados e apresentar com clareza e pontualidade os relatórios de suas atividades como movimento bimestral, diário de classe e demais documento solicitados;
- IX - Comunicar com antecedência à Secretaria de Educação, Cultura, Esporte e Lazer qualquer atividade extra-curricular, mudança de turno ou dispensa de alunos para participação em atividades em outro turno;
- X - Zelar pela ordem, pela disciplina em sua sala de aula e fora dela, pela conservação do material didático e do imóvel junto aos alunos, responsabilizando ainda pela abertura e fechamento e desligamento das luzes e equipamentos das dependências do Estabelecimento sob sua responsabilidade;
- XI - Verificar a presença dos alunos em aula, efetuando diariamente a chamada;
- XII - Comentar com os alunos os resultados de trabalhos, provas, testes, pesquisas e outras atividades, esclarecendo os erros cometidos, a fim de que possam esses no futuro ser evitados;
- XIII - Manter na sala de aula, nas reuniões e na escola, o equilíbrio emocional, autocontrole e postura, assegurando um ambiente mais adequado para aprendizagem e para a realização dos trabalhos;
- XIV - Avisar com a maior antecedência possível à Direção da Unidade Escolar e à Secretaria de Educação, Cultura, Esporte e Lazer eventual necessidade de ausência ou falta ao trabalho;
- XV - Evitar intervalo extenso na avaliação dos trabalhos realizados nos cadernos de exercício aos quais os pais tenham fácil acesso, atribuindo conceitos ou notas a todas as atividades, seja em caderno, folha ou de outra espécie;
- XVI - Nunca entrar em embate oral com o aluno, nem consentir gritos, respostas mal-educadas, agressões verbais e físicas entre alunos, estimulando o coleguismo, amizade e respeito mútuo entre os alunos;
- XVII - Orientar os alunos quanto a hábitos de estudo, formas de avaliações, pontualidade, horários, uso de uniforme, assiduidade, ordem e limpeza da sala de aula, pátio e demais dependências, recreio e conservação do material individual do aluno;
- XVIII - Realizar junto aos alunos manifestações cívicas inerentes ao currículo escolar, cantando o Hino Nacional e outros Hinos e Cantos conforme a efeméride a ser celebrada;
- XIX - Não fumar no Estabelecimento de Ensino;
- XX - Usar sempre uniforme;
- XXI - Permanecer na sala de aula com os alunos a partir do início das aulas, permanecendo até o término da mesma, ausentando-se somente em caso de extrema necessidade, evitando ainda permanecer sentado durante as aulas;
- XXII - Ao término das aulas e do período, cobrar dos alunos a ordem e a limpeza das carteiras, lixo recolhido, quadro apagado, mesa do professor em ordem, luzes, caixas de som e ventiladores desligados, bem como condicionadores de ar.
- XXIII - Os docentes devem acompanhar seus alunos no recreio;
- XXIV - Exigir autorização escrita dos pais ou responsáveis de alunos que necessitarem sair antes do término das aulas;
- XXV - Ser o último a sair da sala ao término das aulas, trancando portas e janelas;
- XXVI - Executar outras atividades compatíveis com o cargo;
- XXVII - Seguir as demais diretrizes de ensino ou disciplina emanadas do órgão superior competente.



Estado de Santa Catarina
Município de Schroeder
Edital n.º 003/2015 de CONCURSO PÚBLICO - Magistério

ANEXO III
CONTEÚDO PROGRAMÁTICO

ATENÇÃO:

Poderão ser objeto de questões quaisquer alterações na legislação constante dos programas das provas, havidas e publicadas até o dia da publicação do presente edital. Nas questões relacionadas a conhecimentos de informática, salvo expressa menção do programa e ou enunciado, as perguntas poderão estar relacionadas a qualquer versão dos softwares existentes no mercado. As bibliografias são meramente sugestões ficando a cargo do candidato pesquisar e adquirir o material para estudo.

CARGOS DE NÍVEL SUPERIOR

PROVA DE CONHECIMENTOS GERAIS – COMUM A TODOS OS CARGOS

LÍNGUA PORTUGUESA.

Leitura e interpretação escrita e visual. Semântica e figuras de linguagem. Fonologia: ditongos crescentes e decrescentes, orais e nasais; tritongo oral e nasal e hiato. Dígrafos e Dífono. Classes morfológicas. Sintaxe do período simples e composto. Regras da nova ortografia. Regência nominal e verbal. Concordância nominal e verbal. Colocação pronominal. Texto jornalístico e publicitário. Figuras de Linguagem e de Pensamento.

CONHECIMENTOS GERAIS

Aspectos da História, Geografia, Atualidades, Cultura, Cinema, Artes, tecnologia, Economia, e organização política do mundo, do Brasil, de Santa Catarina e do Município. Ciências naturais e meio ambiente

Bibliografia Sugerida

Almanaque Abril.

Livros, Jornais, Revistas, Telejornais e outros materiais que abrangem o programa proposto e a critério do candidato, podendo ser quaisquer obras atualizadas sobre os conteúdos especificados.

INFORMÁTICA BÁSICA

Informática Básica- Sistemas operacionais Windows e Linux: sistema de arquivos; utilização dos principais recursos, aplicativos e ferramentas, Microsoft Office e BR Office: criação, edição, formatação, visualização e impressão de textos, planilhas e apresentações; uso de fórmulas, tabelas, imagens e gráficos, teclas de atalho, envio e recebimento de e-mail, Internet e Intranet; navegação e busca na Web; correio eletrônico. Segurança: softwares maliciosos; procedimentos e aplicativos de segurança; realização de cópias de segurança.

Bibliografia Sugerida

Ajuda eletrônica integrada aos Programas básicos de informática.

A critério do candidato, podendo ser quaisquer obras atualizadas sobre os conteúdos especificados.

CONHECIMENTOS ESPECÍFICOS

LEGISLAÇÃO E ADMINISTRAÇÃO PÚBLICA: Constituição Federal, Plano de Carreira, Lei Orgânica Municipal, ECA. Temas gerais de Direito Administrativo; Crimes contra a administração pública. Serviços Públicos: conceitos :classificação; regulamentação; controle; permissão; concessão e autorização.

CONTEÚDO ESPECÍFICO COMUM A TODOS OS CARGOS

DIDÁTICA E TEORIAS DA APRENDIZAGEM: Concepções inatistas, ambientalistas e interacionistas. Abordagens comportamentais, gestálticas, humanistas, cognitivas e sistêmicas. Teorias clássicas de desenvolvimento cognitivo - Métodos, teorias e/ou sistemas educacionais: Freinet, Montessori, Waldorf, Freire, Decroly, Piaget, Wallon, Vygotsky, Morin, Perrenoud e etc. Teoria da Aprendizagem Social de Albert Bandura, Teoria de Ensino de Jerome Bruner, Teoria da Aprendizagem Significante de Carl Rogers, Teoria de Aprendizagem Significativa de David Ausubel, Teoria da Atividade (Vygotsky, Leontiev, Davydov), Possibilidades de ensino e aprendizagem através de mídias eletrônicas, Pressupostos e Características da Didática, A relação pedagógica como decorrência do estar no mundo, A prática pedagógica sistemática socialmente promovida, A relação discurso-fundamento-ação, contexto da Prática Pedagógica, Propostas curriculares para o ensino fundamental, Especificidades da escola pública, Dinâmica da Sala de Aula, Interesses e objetivos: o consensual e o conflitante, A Construção de uma Proposta de Ensino-Aprendizagem, - Conhecimento da realidade e alternativas de ensino, Planejamento da ação: metas e objetivos, o significado



Estado de Santa Catarina
Município de Schroeder
Edital n.º 003/2015 de CONCURSO PÚBLICO - Magistério

dos conteúdos, a propriedade dos procedimentos didáticos, o sentido da avaliação. Planejamento, avaliação e currículo. Interdisciplinaridade, plano de aula, mediação professor/aluno.

CONHECIMENTO ESPECÍFICO POR ÁREA DE ATUAÇÃO

Professor B – (series iniciais)

Currículo Escolar: sentido amplo e específico, planejamento curricular, interdisciplinaridade, diversidade; Processos de Ensino Aprendizagem: conceituação apropriação e elaboração de conceitos científicos, mediação professor-aluno, plano de aula, procedimentos metodológicos e teoria da atividade; Avaliação da aprendizagem: conceitos e procedimentos- Relacionamento Professor x Aluno, Função e papel da escola, Problemas de aprendizagem, Fatores físicos, psíquicos e sociais, Recreação: Atividades recreativas, Aprendizagem: Leitura/Escrita, Processo Ensino-Aprendizagem: avaliação, recuperação, Planejamento de aula: habilidade objetivos à avaliação, Métodos e processos no ensino da leitura, Desenvolvimento da linguagem oral, escrita, audição e leitura, métodos, técnicas e habilidades, Instrumentos/Atividades Pedagógicas, O brincar no espaço educativo; O papel do profissional da educação; A documentação Pedagógica (planejamento, registro, avaliação); Princípios que fundamentam a prática na educação, dimensões humanas, direitos da criança e relação creche família; As instituições de educação infantil como espaço de produção das culturas infantis; Desenvolvimento Infantil. Alfabetização e Letramento.

Professor B – Língua Alemã

Tradução e interpretação de textos em língua alemã. Produção de texto em língua alemã. Coerência e coesão de textos. Saudações, apresentações, interjeições e expressões; números ordinais e cardinais. Dias da semana, meses e estações do ano. Família, profissões, comidas, bebidas, pesos e medidas, locais da cidade, boas maneiras. Partes do corpo humano, vestuário, animais, horas, meios de transporte. Adjetivos, nomes, advérbios, frases, preposições, sinônimos e antônimos, frases singular e plural, artigos. Lei Complementar Municipal n.º 096/10 e alterações. Outros assuntos relacionados à sua área de atuação profissional e ética no trabalho.

Professor B – Artes

Fundamentos da área de Artes: Relação arte e ciência; Princípios metodológicos; Objetivos da área; Histórico; Artes Visuais, Música, Dança e Teatro e suas especificidades didáticas. Conteúdos: Música: Música popular brasileira; Métodos ativos em educação musical; Avaliação em educação musical; Aspectos históricos e culturais da educação musical; Teatro: História do Teatro: Teatro Grego e Teatro Renascentista; Teatro Naturalista; Teatro Épico; Teatro moderno brasileiro; Nelson Rodrigues. Dança: Propostas Educacionais para a Dança segundo Rudolf Laban ; Dança /Teatro; História da dança: Séc.XX e XXI; Dança Educação; Artes Visuais: Arte Moderna brasileira e internacional; Arte Catarinense. Arte Contemporânea brasileira e internacional. Arte Afro-brasileira. A arte, no contexto da educação; O currículo de arte no ensino fundamental; Arte como fator linguagem e comunicação; Arte e os temas transversais;

Professor B – Língua Portuguesa

Aprendizagem da língua materna: estrutura, uso e funções. Ensino e aprendizagem da gramática normativa. Linguagem: uso, funções, análise. Língua falada e escrita. Variações lingüísticas. Norma padrão. O texto: tipologia textual. Intertextualidade. Coesão e coerência textuais. O texto e a prática de análise lingüística. Leitura e produção de textos. Literatura brasileira. Fonologia. Estrutura e formação das palavras. Morfologia e Morfosintaxe. Sintaxe. Semântica. Acentuação gráfica. Crase. Concordância Nominal e Verbal. Regência Nominal e Verbal. Pontuação. Tipologia textual. Gênero textual. Interpretação e compreensão de texto. Ortografia. Coexistência das regras ortográficas atuais - em vigor desde janeiro de 2009 – com as antigas. Funções da Linguagem.

Professor B – Matemática

Aprender e ensinar Matemática no ensino fundamental; O professor e o saber matemático; Aluno e o saber matemático; As relações professor-aluno e aluno-aluno; A resolução de problemas e o ensino-aprendizagem de Matemática; Avaliação em Matemática; Jogos nas aulas de Matemática; O papel do lúdico no ensino da Matemática. Número e suas operações (Número, álgebra, geometria, medidas e estatística); - Sistemas de Medidas: comprimento, área, volume, capacidade, massa, ângulo, tempo; - Regra de Três e proporções; - Cálculos algébricos: produtos notáveis, fatoração de expressões algébricas; - Equações, inequações e sistemas polinomiais de 1º e 2º graus. - Estudo de Funções: 1º e 2º Graus, logarítmica, exponencial, trigonométricas; - Geometria Plana e espacial. Seqüências e progressões; - Matrizes e Determinantes; - Sistemas Lineares. - Análise Combinatória; - Matemática Financeira: Juros simples e compostos, juros e



Estado de Santa Catarina
Município de Schroeder
Edital n.º 003/2015 de CONCURSO PÚBLICO - Magistério

funções; - Trigonometria: no triângulo retângulo e triângulos quaisquer; - Geometria Analítica: ponto e reta, circunferência, seções cônicas; - Estatística: termos de uma pesquisa estatística, Representação Gráfica, medidas de tendência central, medidas de dispersão, testes de significância; - Polinômios e Equações Algébricas; e Noções de limites, derivadas e integral. e conhecimentos específicos comuns a todos os cargos.

Professor B – História

História; Ensino de História; Correntes historiográficas; Fontes históricas; Tempo histórico; Conceitos históricos; História e cultura afro-brasileira e indígena; Diretrizes curriculares para o ensino de História. - Ensino de História: Saber histórico escolar; Seleção e organização de conteúdos históricos; - Metodologias do ensino de História; Trabalho com diferentes linguagens no ensino de História; - Conhecimento histórico contemporâneo: saber histórico e historiografia; história e temporalidade; História Mundial; Antiga, Moderna e Contemporâneas - História do Brasil e a construção de identidades: historiografia brasileira e a história do Brasil; - História nacional, regional e local; História Brasileira: da ocupação indígena ao mundo contemporâneo; - História da América e suas identidades: lutas sociais e identidades: sociais, culturais e nacionais; - História do mundo Ocidental: legados culturais da Antiguidade clássica, convívios e confrontos entre povos e culturas na Europa Medieval.

Professor B – Educação Infantil

Currículo Escolar: sentido amplo e específico, planejamento curricular, interdisciplinaridade, diversidade; Processos de Ensino Aprendizagem: conceituação apropriação e elaboração de conceitos científicos, mediação professor-aluno, plano de aula, procedimentos metodológicos e teoria da atividade; Avaliação da aprendizagem: conceitos e procedimentos- RECNEI. Relacionamento Professor x Aluno, Função e papel da escola, Problemas de aprendizagem, Fatores físicos, psíquicos e sociais, Recreação: Atividades recreativas, Aprendizagem: Leitura/Escrita, Processo Ensino-Aprendizagem: avaliação, recuperação, Planejamento de aula: habilidade objetivos à avaliação, Métodos e processos no ensino da leitura, Desenvolvimento da linguagem oral, escrita, audição e leitura, métodos, técnicas e habilidades, Instrumentos/Atividades Pedagógicas, RECNEI. Educação Infantil na perspectiva histórica; O papel social e a função da educação infantil; A organização do tempo e do espaço na educação infantil; O brincar no espaço educativo; O papel do profissional da educação infantil; A documentação Pedagógica (planejamento, registro, avaliação); Princípios que fundamentam a prática na educação infantil: educar e cuidar, dimensões humanas, direitos da criança e relação creche família; As instituições de educação infantil como espaço de produção das culturas infantis; Desenvolvimento Infantil.

Professor B – Interprete de Libras

Correntes teóricas e metodológicas; relação ensino-aprendizagem; relação desenvolvimento e aprendizagem; currículo; planejamento, seleção e organização de conteúdos; interdisciplinaridade. Projeto político-pedagógico; avaliação; Lei de diretrizes e bases da educação Nacional. Proposta Curricular de Santa Catarina; Parâmetros Curriculares Nacionais - PCNs. Educação Especial no Brasil: Processo inclusivo, Legislação sobre diversidade e inclusão. Aspectos linguísticos e legais da LIBRAS. A Língua Brasileira de Sinais - LIBRAS: parâmetros fonológicos. Sistematização do léxico da morfologia e da sintaxe com apoio de recursos audiovisuais. Prática da LIBRAS: diálogos contextualizados. Sondagem/diagnóstico em aulas com intérprete de Língua de Sinais para conhecimento da realidade e análise do processo de articulação teoria/prática, nos locais onde realiza as atividades autônomas. Teoria da Interpretação e tradução nas Línguas de Sinais. Mecanismo do uso do espaço na LIBRAS. A ética e o papel do intérprete na sala de aula. Leitura e produção de textos. A legislação e regulamentação da profissão Intérprete. As estratégias do uso das expressões faciais e corporais na interpretação. Técnicas de interpretação LIBRAS X Português. Vícios de linguagem e variações linguísticas da interpretação em LIBRAS. As nuances da enunciação em Língua de Sinais – LIBRAS. [Observação: Poderá ser solicitada interpretação de texto(s) sobre os temas propostos].

Professor B – Educação Especial

Política Nacional de Educação Especial. Princípios e fundamentos da Educação Especial. Currículo em Educação Especial. O ensino na Educação Especial: especificidades. Educação Especial: orientação metodológica. Educação inclusiva (concepção, diferenças e preconceitos na escola, transtornos emocionais na escola, necessidades educativas especiais e aprendizagem). Resolução CNE/CEB nº 02/02 – institui as diretrizes curriculares nacionais para a Educação Especial. Educação na Perspectiva da Educação Inclusiva. Convenção da Guatemala. Declaração de Jomiten (Tailândia). Declaração de Salamanca. Sala de recurso multifuncional. Sistema LIBRAS. A Política Nacional de educação Especial na Perspectiva da Educação Inclusiva, o Decreto 6.571/2008 e as Diretrizes Operacionais para o Atendimento Educacional Especializado –AEE, na Educação Básica.-RESOLUÇÃO No-4, DE 2 DE OUTUBRO DE 2009; Lei nº



Estado de Santa Catarina
Município de Schroeder
Edital n.º 003/2015 de CONCURSO PÚBLICO - Magistério

10.436/02 -Libras-Diretrizes Operacionais para o Atendimento Educacional Especializado na Educação Básica. -Resolução CNE, No-4, de 2 DE Outubro de 2009.http://portal.mec.gov.br/dmdocuments/rceb004_09.pdf

ANEXO IV

REQUERIMENTO

Vaga para Deficiente Físico e /ou Condição Especial para REALIZAÇÃO de provas

Eu _____, portador do documento de identidade nº _____, inscrito no CPF n.º _____ residente e domiciliado a Rua _____, n.º _____, Bairro _____, Cidade _____, Estado _____, CEP: _____, inscrito no Concurso Público 003/2015 da Prefeitura Municipal de SCHROEDER, inscrição número _____, para o cargo de _____ requer a Vossa Senhoria:

1 – () **Vaga para portadores de Deficiência**

Deficiência: _____

CID n.º: _____

Nome do Médico: _____

2) **Condição Especial para realização da prova:**

a) () **Prova com ampliação do tamanho da fonte**

Fonte n.º _____ / Letra _____

b) () **Sala Especial**

Especificar:

c) () **Leitura de Prova**

d) () **Amamentação.**

Nome do Acompanhante: _____

Horários de amamentação: _____

e) () **Outra Necessidade:**

Especificar:

Nestes Termos.
Pede Deferimento.

_____, _____ de _____ de 2015.

Assinatura do Requerente



Estado de Santa Catarina
Município de Schroeder
Edital n.º 003/2015 de CONCURSO PÚBLICO - Magistério

ANEXO V

REQUERIMENTO DE ISENÇÃO DE TAXA DE INSCRIÇÃO

Eu _____, portador do documento de identidade nº _____, inscrito no cargo de _____ – Inscrição n.º _____ do Concurso Público 02/2015-Magistério - da Prefeitura Municipal de Schroeder - SC residente e domiciliado a Rua _____, nº _____, Bairro _____, Cidade _____, Estado _____, CEP: _____, requer a Vossa Senhoria isenção da taxa de inscrição, visto que comprovadamente me enquadro nas condições de:

Doador de Sangue (apresentar comprovante das doações.)

Possuir Baixa renda, nos termos dos Decretos do Governo Federal nºs 6.135/2007 e 6.593/2008. Meu Número de Identificação Social – NIS é: _____, atribuído pelo CadÚnico do Governo Federal.

Declaro, sob as penas da lei, que estou hipossuficiente ou sou doador de sangue, juntando a presente todos os documentos descritos no item 4.15 e seus subitens, do referido edital onde requiero a isenção da taxa de inscrição.

Nestes Termos.
Pede Deferimento.

_____, _____ de _____ de 2015.
(local e data)

Assinatura do Requerente