



MUNICÍPIO DE ÁGUAS DE CHAPECÓ (SC)

EDITAL DE PROCESSO SELETIVO N.º 001/2015

O Prefeito Municipal de Águas de Chapecó, Estado de Santa Catarina, em exercício, Sr. Sadi Comel, no uso de suas atribuições, **TORNA PÚBLICO**, que se encontra aberto Processo Seletivo, destinado ao provimento de vagas e formação de Cadastro de Reserva para o Poder Público Municipal, o qual reger-se-á pelas instruções deste Edital e demais normas atinentes.

1 - DAS DISPOSIÇÕES PRELIMINARES

1.1 - O Processo Seletivo destina-se a contratação de servidor, em caráter temporário, para preenchimento de vagas existentes no Quadro de Pessoal do Município de Águas de Chapecó (SC) e formação de Cadastro de Reserva, de acordo com as necessidades e interesses da Administração, mediante as condições estabelecidas neste Edital, legislação municipal e demais regras pertinentes.

1.2 - O presente Edital de Processo Seletivo é disciplinado pelo art. 37, IX, da Constituição Federal, Lei Municipal n.º 1586/2007, Lei Complementar Municipal n.º 030/2011, Lei Complementar Municipal n.º 035/2014, Lei Municipal n.º 1851/2014, Lei Municipal n.º 1853/2014, Lei Municipal n.º 1866/2014, e demais Legislações relacionadas.

1.3 - É de responsabilidade do candidato o conhecimento da legislação mencionada no item anterior e outras determinações referentes ao Processo Seletivo para certificar-se de que possui todas as condições e pré-requisitos para prestar as provas e documentos necessários exigidos para o cargo/função por ocasião da nomeação se aprovado e convocado.

1.4 - A inscrição no Processo Seletivo implicará, desde logo, a ciência e aceitação pelo candidato das condições estabelecidas neste Edital.

1.5 - Os documentos exigidos pelas normas do presente Edital, requerimentos e recursos administrativos, deverão ser entregues, respeitados os prazos e condições Editalícias.

1.6 - O Processo Seletivo será regido por este Edital, supervisionado por Comissão de Acompanhamento designada pela Administração Municipal, nomeada pelo **Decreto n.º 085/2015**, e executado em todas as suas fases pela Alternative Concursos.

1.7 - A divulgação oficial das informações referentes a este Processo Seletivo dar-se-á pela publicação de editais no Mural Oficial e site do Município de Águas de Chapecó (SC) www.aguasdechapeco.sc.gov.br, bem como no site da empresa contratada www.alternativeconcursos.com.br.

1.8 - O prazo de validade do Processo Seletivo será de 1 ano, contando da publicação de sua homologação, podendo ser prorrogado uma vez, por igual período, a critério da Administração Municipal.

2 - DAS ESPECIFICAÇÕES DOS CARGOS, VAGAS, CARGA HORÁRIA, HABILITAÇÃO E VENCIMENTO

2.1 - As vagas destinam-se aos cargos/funções abaixo delineados e deverão ser preenchidas por candidatos que disponham dos requisitos e escolaridade mínima exigidos no presente Edital, de acordo com o cargo/função a que pretendem concorrer.



2.2 - As atribuições dos cargos/funções são as constantes do Anexo II deste Edital, conforme Lei Municipal.

2.3 - Os candidatos poderão inscrever-se em apenas uma das seguintes vagas:

IDENTIFICAÇÃO DOS CARGOS

ENSINO FUNDAMENTAL	Cargo/Função	N.º Vagas	Carga Horária Semanal	Habilitação	Vencimento (R\$)	Tipo de Prova
	Auxiliar de Serviços Gerais	02 + CR*	40 horas	Alfabetizado	875,34	Escrita Objetiva

ENSINO MÉDIO	Cargo/Função	N.º Vagas	Carga Horária Semanal	Habilitação	Vencimento (R\$)	Tipo de Prova
	Auxiliar de Dentista - PSB	01 + CR*	40 horas	Ensino Médio Completo	875,34	Escrita Objetiva
	Monitor com Habilidades em Música (Violão e/ou Flauta)	01 + CR*	10 a 40 horas	Ensino Médio	2.531,10**	Escrita Objetiva
	Técnico em Enfermagem	01 + CR*	40 horas	Ensino Médio Completo com Registro no Respeetivo Órgão da Profissão	1.521,56	Escrita Objetiva

ENSINO SUPERIOR	Cargo/Função	N.º Vagas	Carga Horária Semanal	Habilitação	Vencimento (R\$)	Tipo de Prova
	Assistente Social	01 + CR*	40 horas	Portador de Diploma de Assistente (Serviço) Social, com Registro no Respeetivo Órgão da Profissão	3.414,77	Escrita Objetiva
	Educador Físico	01 + CR*	10 a 40 horas	Curso Superior e Registro no Respeetivo Órgão	978,03**	Escrita Objetiva
	Médico Veterinário	01 + CR*	10 a 40 horas	Portador de Diploma de Médico Veterinário, com registro no respectivo órgão da profissão.	3.844,16**	Escrita Objetiva
	Professor de Hidroginástica	01 + CR*	10 a 40 horas	Ensino Superior na área de Educação Física, com o respectivo registro junto ao CREF (Conselho Regional de Educação Física)	2.124,60**	Escrita Objetiva

* Cadastro de Reserva

** Vencimento referente a 40 horas semanais.

3 - DAS VAGAS DESTINADAS AOS CANDIDATOS PORTADORES DE DEFICIÊNCIA

3.1 - Em cumprimento ao disposto no art. 37, inciso VIII da Constituição Federal, Lei n.º 7.853/1989 e Decreto n.º 3.298/99, são reservados aos candidatos portadores de deficiência 5% do número de vagas oferecidas, arredondando para o próximo número inteiro seguinte caso fracionário, desde que a deficiência de que são portadores não seja incompatível com as atribuições do cargo a ser preenchido.

3.2 - Para concorrer às vagas destinadas aos portadores de deficiência, o candidato deverá:



- a) Assinalar o campo destinado aos portadores de deficiência no Formulário de Inscrição;
- b) Preencher o requerimento contido no Anexo III do presente Edital;
- c) Anexar Laudo Médico (original ou **cópia legível autenticada**), com expressa referência ao código correspondente da Classificação Internacional de Doença - CID, bem como a provável causa da deficiência, cuja data de expedição não seja superior a 90 dias.

3.2.1 - Os documentos acima descritos deverão ser enviados, via SEDEX, até o dia **15 de abril de 2015**, para Empresa responsável pelo Processo Seletivo, Alternative Concursos, no seguinte endereço: Avenida Padre Antônio, n.º 590, Sala 02 - Centro, Maravilha (SC), CEP 89874-000.

3.3 - A não-observância ao disposto no item anterior acarretará a perda do direito ao pleito das vagas reservadas aos candidatos em tais condições.

3.4 - O candidato portador de deficiência que necessitar de condições especiais para a realização da prova deverá informar no Formulário de Inscrição, bem como no requerimento constante no Anexo III deste Edital.

3.4.1 - Os candidatos serão comunicados acerca do deferimento ou não dos pedidos de condições especiais por aviso publicado no Mural Oficial e site do Município de Águas de Chapecó (SC) www.aguasdechapeco.sc.gov.br, bem como no site da empresa contratada www.alternativeconcursos.com.br, no dia **20 de abril de 2015**.

3.4.2 - Os candidatos que tiverem seus pedidos de condições especiais indeferidos poderão encaminhar recurso à empresa responsável pelo Processo Seletivo, Alternative Concursos, exclusivamente através do e-mail recursos@alternativeconcursos.com.br, no prazo de **21 e 22 de abril de 2015**, conforme Formulário de Recurso constante em Anexo V, com a estrita observância ao disposto no Capítulo 8 do presente Edital.

3.5 - Os portadores de deficiência participarão do Processo Seletivo em igualdade de condições com os demais candidatos no que se refere ao conteúdo das provas, à avaliação, aos critérios de aprovação, ao dia, local, horário de provas e à nota mínima exigida.

3.6 - Os candidatos portadores de deficiência não estarão isentos do pagamento da taxa de inscrição, salvo no caso previsto no item 5.1 do presente Edital.

3.7 - O candidato portador de deficiência que, no ato da inscrição não declarar esta condição, não poderá impetrar recurso em favor de sua situação.

3.8 - Os candidatos que concorrerem às vagas destinadas aos portadores de deficiência terão seus nomes publicados na lista geral de classificação, bem como em lista de classificação especial.

3.9 - Respeitada a ordem classificatória, os candidatos portadores de deficiência aprovados neste Processo Seletivo, por ocasião da admissão, serão submetidos à Avaliação Médica pelo Município de Águas de Chapecó (SC), o qual avaliará a compatibilidade entre as atribuições essenciais do cargo e a deficiência de que o candidato é portador, emitindo Laudo de parecer, nos termos deste Edital.

3.10 - Será eliminado da lista de vagas reservadas o candidato cuja deficiência não seja constatada ou se mostre incompatível com o exercício das atribuições do cargo, passando a compor apenas a lista de classificação geral, caso em que se convocará o candidato imediatamente seguinte, de mesma condição, com a estrita observância da ordem classificatória.

3.11 - Inexistindo candidatos portadores de deficiência, as vagas serão preenchidas pelos demais candidatos.



4 - DAS INSCRIÇÕES

4.1 - As inscrições serão realizadas no período de **01 a 15 de abril de 2015**, exclusivamente via internet, através do endereço eletrônico www.alternativeconcursos.com.br.

4.2 - Para inscrever-se via internet o candidato deverá:

4.2.1 - Acessar o site www.alternativeconcursos.com.br (Concursos em Andamento) e clicar no link correspondente ao Processo Seletivo do Município de Águas de Chapecó (SC);

4.2.2 - Ler atentamente o Edital de Processo Seletivo;

4.2.3 - Preencher o Formulário de Inscrição e transmitir os dados pela internet;

4.2.4 - Imprimir o comprovante de inscrição;

4.2.5 - Efetuar o pagamento da taxa de inscrição exclusivamente por meio de boleto bancário no Banco do Brasil.

4.3 - Os candidatos que desejarem se inscrever como **doadores de sangue** deverão realizar suas inscrições, bem como entregar todos os documentos exigidos para a respectiva isenção, conforme item 5.2 do presente Edital, até o dia **06 de abril de 2015**.

4.4 - O candidato deverá manter o COMPROVANTE DE INSCRIÇÃO em seu poder e, impreterivelmente, apresentá-lo no dia da prova juntamente com um DOCUMENTO DE IDENTIDADE ORIGINAL COM FOTO.

4.4.1 - São considerados documentos de identidade a **Carteira Nacional de Habilitação com foto, a Carteira de Trabalho e Previdência Social e as carteiras e/ou cédulas de identidade expedidas pelas Secretarias de Segurança, Forças Armadas, Polícia Militar e Ordens ou Conselhos de Classe.**

4.4.2 - Não serão aceitos documentos danificados, não-identificáveis e/ou ilegíveis, nem reproduzidos por aparelhos de fax ou scanner.

4.4.3 - Em caso de perda do comprovante de inscrição, o candidato deverá reimprimi-lo no site www.alternativeconcursos.com.br, na Área do Candidato.

4.5 - A taxa de inscrição será paga exclusivamente no Banco do Brasil e somente através de boleto bancário, não sendo aceito depósitos em conta e transferências bancárias.

4.5.1 - Em caso de perda ou extravio do boleto bancário o candidato deverá imprimir uma segunda via no site www.alternativeconcursos.com.br, na Área do Candidato.

4.6 - A empresa Alternative Concursos e o Município de Águas de Chapecó (SC) não se responsabilizarão por solicitação de inscrição via internet não recebida por motivo de ordem técnica de computadores, falhas de comunicação, congestionamento das linhas, bem como quaisquer outros fatores que impossibilitem a transferência de dados.

4.7 - Somente serão acatadas as inscrições após o pagamento da taxa de inscrição.

4.7.1 - O agendamento do pagamento e o respectivo demonstrativo não constituem elementos comprobatórios do pagamento da taxa de inscrição.

4.8 - Somente será admitida uma inscrição por candidato.

4.9 - É vedada a inscrição condicional, extemporânea, via postal, fax, ou por qualquer outra via não editalícia.

4.10 - Aos interessados que não possuem internet, o Município de Águas de Chapecó (SC) disponibilizará terminais de acesso e assistência durante o período das inscrições, em dias úteis, no horário das 08h00min



às 12h00min e das 13h00min às 17h00min, em sua sede, sito à Rua Porto União, n.º 968 - Centro, no Município de Águas de Chapecó (SC).

4.11 - O valor da taxa de inscrição será de:

ESCOLARIDADE	VALOR
Ensino Fundamental	R\$ 50,00
Ensino Médio	R\$ 70,00
Ensino Superior	R\$ 90,00

4.12 - O candidato é responsável pelas informações prestadas no Formulário de Inscrição, arcando com as consequências de eventuais erros, fraudes e/ou omissões, bem como pela apresentação de documentos fora dos prazos e critérios estabelecidos por este Edital.

4.13 - As inscrições serão homologadas no dia **20 de abril de 2015**, sendo divulgadas no Mural Oficial e site do Município de Águas de Chapecó (SC), bem como no site www.alternativeconcursos.com.br.

4.14 - Os candidatos que não tiverem as inscrições homologadas poderão encaminhar recurso à empresa responsável pelo Processo Seletivo, Alternative Concursos, exclusivamente através do e-mail recursos@alternativeconcursos.com.br, no prazo de **21 e 22 de abril de 2015**, conforme Formulário de Recurso constante em Anexo V, com a estrita observância ao disposto no Capítulo 8 do presente Edital.

4.14.1 - A publicação da homologação das inscrições após apreciação dos recursos interpostos será realizada no dia **24 de abril de 2015**.

4.15 - O valor referente ao pagamento da taxa de inscrição não será devolvido, salvo em caso de cancelamento do certame.

4.16 - Os candidatos que necessitarem de condições especiais para a realização da prova deverão assinalar esta condição no Formulário de Inscrição, em campo específico para esta finalidade.

4.16.1 - A candidata que tiver necessidade de amamentar, além de assinalar a condição prevista no item anterior, deverá levar acompanhante maior de 18 anos, o qual permanecerá em sala reservada para essa finalidade. O tempo dispensado para a amamentação não será acrescido ao tempo normal de realização da prova.

4.16.2 - Os candidatos serão comunicados acerca do deferimento ou não dos pedidos de condições especiais por aviso publicado no Mural Oficial e site do Município de Águas de Chapecó (SC), bem como no site www.alternativeconcursos.com.br no dia **20 de abril de 2015**.

4.16.3 - Os candidatos que tiverem seus pedidos de condições especiais indeferidos poderão encaminhar recurso à empresa responsável pelo Processo Seletivo, Alternative Concursos, exclusivamente através do e-mail recursos@alternativeconcursos.com.br, no prazo de **21 e 22 de abril de 2015**, conforme Formulário de Recurso constante em Anexo V, com a estrita observância ao disposto no Capítulo 8 do presente Edital.

4.17 - O ensalamento dos candidatos será divulgado no dia **24 de abril de 2015**.

4.18 - Estão impedidos de participar deste Processo Seletivo os membros da Comissão de Acompanhamento do Processo Seletivo, os funcionários da empresa responsável pelo certame, bem como terceirizados desta, diretamente relacionados com a atividade de execução deste Certame.

4.18.1 - A vedação constante do item anterior se estende aos seus cônjuges, conviventes, pais, irmãos e filhos;

4.18.2 - Constatada, em qualquer fase do Processo Seletivo, inscrição de pessoas que tratam o item e subitem anteriores, esta será indeferida e o candidato será eliminado do certame.



5 - DA ISENÇÃO DA TAXA DE INSCRIÇÃO

5.1 - Não haverá isenção total ou parcial da taxa de inscrição, salvo no caso de candidato doador de sangue, nos termos da Lei Estadual n.º 10.567, de 7 de novembro de 1997.

5.2 - Os candidatos doadores de sangue deverão realizar sua inscrição para o Processo Seletivo até o dia **06 de abril de 2015**, procedendo da seguinte forma:

- a) Assinalar esta condição no Formulário de Inscrição;
- b) Preencher o Anexo IV do presente Edital (digitado ou manuscrito);
- c) Anexar o comprovante das doações;
- d) Providenciar fotocópia simples do **comprovante de inscrição**.

5.2.1 - O Anexo IV devidamente preenchido, acompanhado do comprovante de doação, bem como da fotocópia do comprovante de inscrição, deverão ser enviados, **VIA SEDEX, até o dia 06 de abril de 2015 (data do protocolo ou carimbo dos Correios)**, para a empresa responsável pelo Processo Seletivo, Alternative Concursos, no seguinte endereço: Avenida Padre Antonio, n.º 590, Sala 02 - Centro, Maravilha (SC), CEP 89874-000.

5.2.2 - O comprovante de doação exigido deverá ser fornecido por entidade coletora oficial ou credenciada e discriminar o número e a data em que foram realizadas as doações pelo interessado, não podendo ser inferior a 03 doações anuais, considerando-se os 12 meses que antecederam a abertura do presente Edital.

5.2.3 - Equipara-se a doador de sangue a pessoa que integra a Associação de Doadores e contribui, comprovadamente, para estimular, de forma direta ou indireta, a doação.

5.3 - O resultado da homologação das isenções da taxa de inscrição será divulgado no dia **09 de abril de 2015**.

5.3.1 - Os candidatos que tiverem seus pedidos de isenção da taxa de inscrição deferidos seguirão todas as etapas do certame da mesma forma que os demais candidatos, estando unicamente isentos do pagamento da taxa de inscrição.

5.3.2 - Os candidatos que tiverem seus pedidos de isenção da taxa de inscrição indeferidos deverão efetuar o pagamento da taxa de inscrição **até o dia 16 de abril, sob pena de indeferimento da inscrição**.

5.4 - Não haverá recurso do indeferimento de isenção da taxa de inscrição para candidatos doadores de sangue.

6 - DA PROVA ESCRITA OBJETIVA

6.1 - A prova escrita objetiva será realizada no dia **01 de maio de 2015** das 09h00min às 12h00min na Escola de Educação Básica Irineu Bornhausen, sito à Rua Pedro Guilherme Simon, n.º 70, Centro, no Município de Águas de Chapecó (SC).

6.2 - A prova escrita objetiva, de caráter eliminatório e classificatório, conterà 40 questões do tipo múltipla escolha, sendo subdivida em quatro alternativas, A, B, C e D, das quais somente uma deverá ser assinalada como correta.

6.3 - A prova escrita objetiva será composta de questões inéditas, cujo grau de dificuldade seja compatível com o nível de escolaridade mínima exigida para cada cargo/função, de acordo com o conteúdo programático constante no Anexo I do presente Edital, abrangendo as seguintes áreas de conhecimento:



PROVAS	ÁREAS DE CONHECIMENTO	NÚMERO DE QUESTÕES	VALOR POR QUESTÃO	TOTAL DE PONTOS
Prova de Conhecimentos Básicos	Língua Portuguesa	10	0,25	2,50
	Matemática	10	0,25	2,50
	Conhecimentos Gerais	05	0,25	1,25
Prova de Conhecimentos Específicos	Conteúdos Específicos do Cargo/função	15	0,25	3,75
TOTAL		40	-	10,00

6.4 - O Caderno de Questões é o espaço no qual o candidato poderá desenvolver todas as técnicas para chegar à resposta adequada, permitindo-se o rabisco e a rasura em qualquer folha.

6.5 - O candidato deverá comparecer ao local de prova com **antecedência mínima de 30 minutos**, para localizar sua sala de acordo com o cargo desejado.

6.5.1 - **ÀS 08H45MIN OS PORTÕES DE ACESSO SERÃO FECHADOS** e não será permitida a entrada de nenhum candidato após este horário ficando, automaticamente, **eliminado do certame**.

6.5.2 - Não serão aplicadas provas em local, data ou horário diferente dos pré-determinados no Edital.

6.6 - O ingresso a sala de provas somente será permitido ao candidato que apresentar DOCUMENTO ORIGINAL DE IDENTIDADE COM FOTOGRAFIA E COMPROVANTE DE INSCRIÇÃO.

6.6.1 - Em caso de perda, furto ou roubo do documento original de identidade, o candidato deverá apresentar documento que ateste o registro da ocorrência em órgão policial, expedido há no máximo 30 dias da data de realização da prova.

6.6.2 - O candidato que não apresentar documento de identidade original com fotografia ou o registro de ocorrência em órgão policial, estará automaticamente eliminado do Processo Seletivo.

6.7 - Para realizar a prova é indicado ao candidato portar 2 canetas esferográficas de tinta azul ou preta. **Não serão fornecidas canetas no local.**

6.8 - Durante a realização das provas é vedada toda e qualquer consulta a materiais, sejam estes equipamentos eletrônicos ou didáticos.

6.9 - A saída da sala de prova, com a entrega do Caderno de Questões e do Cartão Resposta, somente será permitida depois de transcorrido 45 minutos do início da mesma.

6.9.1 - O candidato poderá ausentar-se da sala de prova, momentaneamente, desde que acompanhado por um fiscal;

6.9.2 - Não será permitida a saída da sala com qualquer material referente à prova;

6.9.3 - Não haverá prorrogação do tempo normal de prova por motivo de afastamento do candidato.

6.10 - Na prova escrita objetiva será realizado processo de desidentificação de provas.

6.10.1 - Não haverá identificação do candidato no Caderno de Questões.

6.11 - Os fiscais da equipe de aplicação de prova e da Comissão de Acompanhamento do Processo Seletivo não fornecerão informações acerca do conteúdo da prova escrita objetiva.

6.12 - Em caso de anulação de questões da prova escrita objetiva, estas serão consideradas como respondidas corretamente por todos os candidatos presentes.



6.13 - Os três últimos candidatos ao entregarem a prova deverão permanecer juntos na sala para, juntamente com os fiscais de sala:

- a) conferir os Cartões Resposta, identificar questões em branco e proceder a anulação das mesmas com um marca texto, assinando como testemunhas no verso dos Cartões;
- b) assinar a folha ata;
- c) assinar e lacrar os envelopes que guardarão os Cartões Resposta e os Cadernos de Questões.

6.14 - Os Cadernos de Questões estarão disponíveis, no dia **04 de maio de 2015**, no site do Município de Águas de Chapecó (SC), bem como no da empresa contratada www.alternativeconcursos.com.br.

6.14.1 - Será facultado ao candidato interpor recurso contra as questões da prova escrita objetiva à empresa responsável pelo Processo Seletivo, Alternative Concursos, exclusivamente através do e-mail recursos@alternativeconcursos.com.br, no prazo de **05 e 06 de maio de 2015**, conforme Formulário de Recurso constante em Anexo V, com a estrita observância ao disposto no Capítulo 8 do presente Edital, em especial ao item 8.2.

6.15 - Será automaticamente eliminado do Processo Seletivo o candidato que:

- a) **chegar após o horário previsto para o fechamento dos portões;**
- b) **não apresentar COMPROVANTE DE INSCRIÇÃO E DOCUMENTO DE IDENTIDADE ORIGINAL COM FOTOGRAFIA no dia de realização das provas;**
- c) tratar com descortesia os fiscais de sala ou membros da Comissão de Acompanhamento do Processo Seletivo;
- d) for surpreendido fazendo qualquer tipo de consulta ou uso de equipamento eletrônico;
- e) for flagrado em comunicação com os demais candidatos;
- f) não devolver o Caderno de Questões e o Cartão Resposta;
- g) ausentar-se da sala de provas sem o acompanhamento de um fiscal;
- h) utilizar-se de meios ilícitos para execução da prova;
- i) perturbar de qualquer modo a ordem e execução dos trabalhos;
- j) não comparecer para realização da prova;
- k) nos demais casos previstos neste Edital.

7 - DO PREENCHIMENTO DO CARTÃO RESPOSTA

7.1 - O candidato receberá juntamente com o Caderno de Questões o Cartão Resposta.

7.2 - O Cartão Resposta deverá ser preenchido cuidadosamente pelo candidato com seu Nome, Concurso, Número da Inscrição, Data de Nascimento, as respostas do Caderno de Questões e assinatura.

7.2.1 - O candidato deverá preencher no **Cartão Resposta** seu número de inscrição, conforme exemplo abaixo:

Nº Inscrição: 00036 (exemplo de nº de inscrição)

INSCRIÇÃO											
■	■	1	2	3	4	5	6	7	8	9	
■	■	1	2	3	4	5	6	7	8	9	
■	■	1	2	3	4	5	6	7	8	9	
■	■	0	1	2	■	4	5	6	7	8	9
■	■	0	1	2	3	4	5	■	7	8	9

7.2.2 - O candidato deverá transcrever no **Cartão Resposta** suas respostas por questão, na ordem de **01 à 40**, marcando de acordo com as instruções contidas no Caderno de Questões, conforme exemplo abaixo:

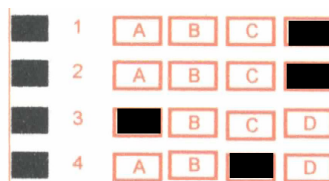

7.2.3 - O candidato deverá preencher o Cartão Resposta com caneta esferográfica de tinta azul ou preta. Não serão válidas as marcações feitas a lápis ou caneta de ponta porosa ou de cor diferente das anteriormente mencionadas.

7.2.4 - **O preenchimento do Cartão Resposta é de inteira responsabilidade do candidato**, devendo ser realizado de acordo com as instruções especificadas anteriormente, sendo que os prejuízos advindos de marcações feitas incorretamente, tais como dupla marcação, marcação rasurada ou emendada, campo de marcação não preenchido ou preenchido parcialmente, acarretarão a perda da pontuação da questão pelo candidato.

7.3 - Somente serão válidas as marcações contidas no Cartão Resposta que estiverem de acordo com as instruções da capa do Caderno de Questões.

7.4 - Nos Cartões Resposta que forem constatadas questões em branco será realizada a anulação das mesmas, nos termos do item 6.13 do presente Edital.

7.5 - **NÃO** será fornecido, em hipótese alguma, novo Cartão Resposta, salvo no caso de erro de impressão.

7.6 - O Cartão Resposta é o único documento válido para a correção, devendo ser preenchido com atenção. A não entrega do Cartão Resposta implicará na automática eliminação do candidato do certame.

7.7 - Em nenhuma hipótese será considerado o Caderno de Questões para fins de correção e atribuição da respectiva pontuação.

7.8 - O Gabarito Preliminar da prova escrita objetiva estará disponível no Mural Oficial e site do Município de Águas de Chapecó (SC), www.aguasdechapeco.sc.gov.br, bem como no site www.alternativeconcursos.com.br, no dia **04 de maio de 2015**.

8 - DOS RECURSOS

8.1 - É assegurado aos candidatos a interposição de recursos nos seguintes casos e prazos:

8.1.1 - Quanto ao indeferimento das inscrições, exceto no caso de doadores de sangue: no prazo de 2 dias úteis a contar da data de publicação da Homologação das Inscrições;

8.1.2 - Quanto ao indeferimento de condições especiais para a realização da prova escrita objetiva: no prazo de 2 dias úteis a contar da data de publicação do mesmo;

8.1.3 - Quanto às questões da prova escrita objetiva: no prazo de 2 dias úteis a contar da data de publicação das provas;

8.1.4 - Quanto ao Gabarito Preliminar das questões objetivas: no prazo de 2 dias úteis a contar da data de publicação do mesmo;

8.1.5 - Quanto à Ata de Classificação Preliminar do Processo Seletivo: no prazo de 2 dias úteis a contar da data de publicação da mesma;

8.1.6 - Com relação às incorreções ou irregularidades constatadas na execução do Certame: no prazo de 2 dias úteis, a contar da ocorrência das mesmas.



8.2 - A interposição dos recursos acima delineados deverá ocorrer mediante preenchimento do Formulário de Recurso previsto no Anexo V deste Edital, sendo:

8.2.1 - Encaminhado à empresa responsável pelo Processo Seletivo, Alternative Concursos, exclusivamente através do e-mail recursos@alternativeconcursos.com.br, nos prazos editalícios;

8.2.2 - Obrigatoriamente individual, fazendo-se constar nome completo do candidato, número da inscrição e cargo para o qual se inscreveu;

8.2.3 - **Os recursos contra questões da prova escrita objetiva** deverão ser apresentados em uma folha (Formulário) para cada questão recorrida, com fundamentação clara e ampla, comprovando-se as alegações mediante citação das fontes de pesquisa, páginas de livros, nome dos autores, bibliografia específica, entre outros, juntando cópia dos comprovantes.

8.3 - Caso da análise dos recursos interpostos decorra a anulação de questões da prova escrita objetiva, estas serão consideradas como respondidas corretamente por todos os candidatos presentes.

8.3.1 - Se resultar alteração de gabarito, as provas de todos os candidatos serão corrigidas conforme essa alteração e seu resultado final divulgado de acordo com o novo gabarito.

8.4 - Será indeferido liminarmente o recurso que não estiver fundamentado ou for interposto fora do prazo, bem como aqueles que contenham erro formal e/ou material em sua elaboração ou procedimentos que sejam contrários ao disposto neste Edital.

8.5 - Não serão aceitos recursos encaminhados por meio que não seja o previsto neste Edital, bem como sobreposições de recursos apresentadas pelo mesmo candidato com finalidade de acrescentar ou modificar a redação, argumentação ou comprovação ao requerimento anterior, independente de vigência de prazo.

9 - DO RESULTADO FINAL

9.1 - Para atribuição da nota final a todos cargos/funções, o resultado da prova escrita objetiva será computado conforme fórmula abaixo:

$$\text{Nota Final} = \text{Questões Corretas} \times \text{Valor de Cada Questão}$$

9.1.1 - Serão considerados classificados nos cargos previstos no item 9.1 os candidatos que obtiverem nota igual ou superior a 50% na prova escrita objetiva.

9.2 - Ocorrendo empate na nota final, o desempate beneficiará, sucessivamente, o candidato que:

a) obtiver maior número de acertos na prova de conhecimentos específicos;

b) tiver maior idade;

c) sorteio público.

9.2.1 - Havendo candidatos com idade igual ou superior a 60 anos, estes terão preferência na classificação sobre os demais em caso de empate, nos termos do art. 27, parágrafo único, da Lei Federal n.º 2 10.741, de 12 de outubro de 2003.

9.3 - A classificação final dos candidatos obedecerá a ordem decrescente de notas obtidas.

10 - DAS COMPETÊNCIAS

10.1 - À Empresa **Alternative Concursos** compete, através de seus departamentos, a confecção de editais; recebimento das inscrições; conferência de documentos; elaboração, aplicação, fiscalização, coordenação, correção e demais atos pertinentes as provas; emissão de atas e listagens diversas; recebimento e



apreciação de recursos interpostos; divulgação das informações em site próprio; elaboração de dossiê sobre o Processo Seletivo com todos os atos decorrentes de sua aplicação para arquivamento pela contratante; prestação de informações sobre o certame; e atuação em conformidade com este Edital durante todo o processamento do Processo Seletivo.

10.2 - Ao **Município de Águas de Chapecó (SC)** compete, através do Prefeito Municipal e da Comissão de Acompanhamento do Processo Seletivo, disponibilização de Leis e demais informações; homologação das inscrições; divulgação dos atos pertinentes ao certame; informação acerca de impugnações contra este Edital; assinatura dos editais e demais atos; acompanhamento de todas as fases do certame; e atuação em conformidade com este Edital durante todo o processamento do Processo Seletivo.

11 - DO PROVIMENTO

11.1 - São requisitos básicos para provimento ao cargo/função:

11.1.1 - Ter nacionalidade brasileira ou equivalente;

11.1.2 - Estar em pleno gozo dos direitos políticos;

11.1.3 - Estar quite com as obrigações militares e eleitorais;

11.1.4 - Ter nível de escolaridade, capacitação técnica exigida para o exercício do cargo;

11.1.5 - Idade mínima de 18 anos;

11.1.6 - Atestado de aptidão física e mental para o exercício do cargo;

11.1.7 - Apresentar, quando se tratar de profissão regulamentada, o competente registro de inscrição no respectivo órgão fiscalizador da Profissão;

11.1.8 - Declaração de não-acumulação de cargos públicos, inclusive função, cargo ou emprego em autarquias, fundações públicas, empresas públicas, sociedades de economia mista da União, do Distrito Federal, dos Estados, dos Territórios e dos Municípios, bem como do não-recebimento de proventos decorrentes de inatividade em cargos não-cumuláveis;

11.1.9 - Certidão negativa de antecedentes criminais expedida pelo Foro da Justiça Estadual do local de residência do candidato nos últimos 5 anos;

11.1.10 - Comprovante de inscrição no Cadastro de Pessoas Físicas - CPF;

11.1.11 - Atender a todos os requisitos da legislação municipal pertinente para a investidura no cargo ou emprego público.

11.2 - Os requisitos acima deverão ser comprovados pelo candidato, se aprovado e convocado, para tomar posse do cargo.

11.3 - O candidato deverá manter seus dados atualizados no Município de Águas de Chapecó (SC).

12 - CRONOGRAMA

12.1 - O Processo Seletivo seguirá as datas e prazos estipulados de acordo com o cronograma a seguir:

DESCRIÇÃO DAS ATIVIDADES	PERÍODO
1. Período de Inscrição	01 a 15 de abril de 2015
2. Último dia para efetuar o pagamento do boleto bancário	16 de abril de 2015
3. Período de inscrição com isenção da taxa de inscrição (doadores de sangue)	01 a 06 de abril de 2015
4. Publicação da relação dos candidatos com pedidos de isenção da taxa de inscrição	09 de abril de 2015
5. Período de pagamento do valor da taxa de inscrição para os candidatos que tiveram o pedido de isenção indeferido	09 a 16 de abril de 2015
6. Publicação da homologação das inscrições	20 de abril de 2015
7. Divulgação dos pedidos de condições especiais para realização da prova escrita	20 de abril de 2015



objetiva	
8. Prazo para interposição de recurso quanto a não homologação das inscrições e indeferimento dos pedidos de condições especiais	21 e 22 de abril de 2015
9. Publicação da homologação das inscrições após apreciação dos recursos	24 de abril de 2015
10. Divulgação do Ensalamento dos candidatos	24 de abril de 2015
11. Prova escrita objetiva	01 de maio de 2015
12. Divulgação do gabarito preliminar e das provas escritas objetivas	04 de maio de 2015
13. Prazo para interposição de recurso contra o gabarito preliminar e questões das provas escritas objetivas	05 e 06 de maio de 2015
14. Divulgação do Gabarito Definitivo	08 de maio de 2015
15. Divulgação da Ata de Classificação Preliminar	08 de maio de 2015
16. Prazo para interposição de recurso contra a Ata de Classificação Preliminar	11 e 12 de maio de 2015
17. Divulgação da Ata de Classificação Final	14 de maio de 2015

12.2 - O cronograma acima poderá sofrer alterações, dependendo do número de inscritos, do número de recursos, intempéries e por decisão da Comissão de Acompanhamento do Processo Seletivo e da empresa Alternative Concursos.

13 - DAS DISPOSIÇÕES FINAIS

13.1 - Os casos omissos neste Edital serão resolvidos conforme as normas de Direito Administrativo.

13.2 - Fica eleito o foro da Comarca de São Carlos (SC) para dirimir quaisquer questões em relação ao presente certame.

13.3 - Após a divulgação da Ata de Classificação Final do Processo Seletivo, a empresa Contratada entregará ao Município de Águas de Chapecó (SC) todos os registros escritos originais gerados no certame (fichas de inscrição, cadernos de questões da prova escrita objetiva, listas de presença, termos de abertura de malotes de provas, termos de lacre de envelopes, atas de ocorrências por sala, recursos e cartões resposta).

13.4 - Fazem parte deste Edital:

13.4.1 - Anexo I - Conteúdo Programático;

13.4.2 - Anexo II - Atribuições dos Cargos/Funções;

13.4.3 - Anexo III - Formulário de Requerimento de Vaga para Candidatos Portadores de Deficiência;

13.4.4 - Anexo IV - Formulário para Requerimento de Isenção da Taxa de Inscrição;

13.4.5 - Anexo V - Formulário de Recurso.

13.5 - Este Edital entra em vigor na data de sua publicação.

Município de Águas de Chapecó (SC), 30 de março de 2015.

SADI COMEL
Prefeito Municipal em Exercício

COMISSÃO DE ACOMPANHAMENTO
Presidente



ANEXO I

CONTEÚDO PROGRAMÁTICO

CONHECIMENTOS BÁSICOS ENSINO FUNDAMENTAL

- Língua Portuguesa:

Compreensão e interpretação de palavra, frase ou texto. Ortografia: divisão silábica, vírgula, acentuação gráfica, mas e mais, bem e bom, mal e mau, uso de x, ch, ss, s, sc, ç, g, j. Singular, plural, masculino e feminino. Morfologia: artigo, adjetivo, pronome, substantivo, verbo. Sintaxe: concordância nominal e verbal. Fonologia: sílabas, encontros consonantais e vocálicos (ditongo, tritongo, hiato). Semântica: sinônimo, antônimo.

- Matemática:

Operações fundamentais: adição, subtração, multiplicação e divisão. Operações com frações. Operações com números naturais. Problemas. Regra de três. Raiz quadrada. Números primos. Sistema métrico decimal: comprimento, metro quadrado e cúbico, litro, grama, quilograma, área e volume. Transformação em dias, horas, minutos e segundos. Porcentagem. Sistema Monetário Brasileiro. Raciocínio lógico.

CONHECIMENTOS BÁSICOS ENSINO MÉDIO

- Língua Portuguesa:

Compreensão e interpretação de palavra, frase ou texto, estrutura textual, coesão e coerência, recursos coesivos, ponto de vista do autor, ideia central e ideias convergentes. Ortografia: divisão silábica, pontuação, uso do hífen, acentuação gráfica, crase, uso dos Porquês, mas e mais, bem e bom, mal e mau, uso de x, ch, ss, s, sc, ç, g, j. Morfologia: processos de formação de palavras, artigo, adjetivo, advérbio, pronome, preposição, substantivo, verbo, conjunção, numeral, interjeição, flexões, conjugação verbal, sentido próprio e figurado. Sintaxe: sintaxe da oração e do período composto, voz passiva e ativa, concordância nominal e verbal, regência nominal e verbal, colocação pronominal. Semântica: relações de significados entre palavras e orações, polissemia, sinônimo, antônimo, homônimos e parônimos, figuras de linguagem, conotação, denotação. Fonologia: fonemas e letras, sílabas, encontros consonantais e vocálicos (ditongo, tritongo, hiato). Literatura: períodos e estilos da literatura brasileira, estilos dos escritores, gêneros literários. Novo acordo ortográfico.

- Matemática:

Operações fundamentais: adição, subtração, multiplicação e divisão. Operações com números naturais e números racionais. Teoria dos conjuntos. Operações com frações, mínimo múltiplo comum e máximo divisor comum. Funções exponenciais. Análise Combinatória e binômio de Newton. Matrizes. Determinantes. Sistemas lineares. Números complexos. Raciocínio lógico. Polinômios. Produtos notáveis. Equações de 1º e 2º Grau. Problemas. Probabilidades. Fatoração. Potenciação. Regra de três simples e composta. Juros simples e composto. Razão e proporção. Porcentagem. Grandezas proporcionais. Sistema de medidas decimais: metro, metro quadrado e cúbico, litro, grama. Média aritmética simples e ponderada. Geometria: Forma, perímetro, área, volume e ângulo. Geometria analítica. Logaritmos. Progressão aritmética. Progressão geométrica. Análise combinatória. Sistema Monetário Brasileiro.



CONHECIMENTOS BÁSICOS ENSINO SUPERIOR

- Língua Portuguesa:

Compreensão e interpretação de palavra, frase ou texto, reconhecimento e compreensão de diferentes tipos e gêneros textuais, coesão e coerência, recursos coesivos, ponto de vista do autor, ideia central e ideias convergentes, informações literais e inferências, intertextualidade e extratextualidade. Ortografia: divisão silábica, pontuação, uso do hífen, acentuação gráfica, crase, uso dos Porquês, mas e mais, bem e bom, mal e mau, uso de x, ch, ss, s, sc, ç, g, j, adequação vocabular. Morfologia: processos de formação de palavras, artigo, adjetivo, advérbio, pronome, preposição, substantivo, verbo, conjunção, numeral, interjeição, flexões, conjugação verbal, sentido próprio e figurado. Sintaxe: sintaxe da oração e do período composto, voz passiva e ativa, concordância nominal e verbal, regência nominal e verbal, colocação pronominal. Semântica: relações de significados entre palavras e orações, polissemia, sinônimo, antônimo, homônimos e parônimos, figuras de linguagem, conotação, denotação, ambiguidades. Fonologia: fonemas e letras, sílabas, encontros consonantais e vocálicos (ditongo, tritongo, hiato). Literatura: períodos e estilos da literatura brasileira, estilos dos escritores, gêneros literários. Novo acordo ortográfico.

- Matemática:

Operações fundamentais: adição, subtração, multiplicação e divisão. Operações com números naturais, números racionais e números complexos. Teoria dos conjuntos. Operações com frações, mínimo múltiplo comum e máximo divisor comum. Funções exponenciais. Análise Combinatória e binômio de Newton. Matrizes. Determinantes. Sistemas lineares. Números complexos. Raciocínio lógico. Polinômios. Produtos notáveis. Equações e inequações de 1º e 2º Grau. Problemas. Probabilidades. Fatoração. Potenciação. Regra de três simples e composta. Juros simples e composto. Razão e proporção. Porcentagem. Grandezas proporcionais. Sistema de medidas decimais: metro, metro quadrado e cúbico, litro, grama. Média aritmética simples e ponderada. Geometria: Forma, perímetro, área, volume, ângulo e Teorema de Pitágoras. Geometria analítica. Logaritmos. Progressão aritmética. Progressão geométrica. Análise combinatória. Sistema Monetário Brasileiro. Equações logarítmicas, exponenciais e trigonométricas. Derivada. Trigonometria.

CONHECIMENTOS GERAIS (PARA TODOS OS CARGOS/FUNÇÕES)

- Conhecimentos Gerais:

Aspectos geográficos, históricos, físicos, econômicos, sociais, políticos e estatísticos do Brasil, do Estado e do Município. Símbolos nacionais, estaduais e municipais. Atualidades nos assuntos relacionados com economia, história, política, meio ambiente, justiça, segurança pública, saúde, cultura, religião, esportes, inovações tecnológicas e científicas, do município, do Estado, do Brasil e do mundo.

CONHECIMENTOS ESPECÍFICOS DOS CARGOS/FUNÇÕES

- Auxiliar de Serviços Gerais:

Lei Orgânica do Município. Cuidados elementares com o patrimônio. Noções básicas de higiene no trabalho inerentes às atividades a serem desenvolvidas. Noções de serviços de limpeza. Produtos apropriados para limpeza de: pisos, paredes, vasos sanitários, azulejos, entre outros. Limpeza interna e externa de prédios, banheiros, laboratórios, escolas, bem como de móveis e utensílios. Relacionamento humano no trabalho. Noções básicas de qualidade e produtividade. Noções de atendimento, comportamento, qualidade e responsabilidade no serviço público. Coleta e reciclagem de lixo e detritos. Guarda e armazenagem de materiais e utensílios. Noções básicas de segurança no trabalho. Simbologia dos produtos químicos e de perigo. Noções de prevenção de acidentes de trabalho e incêndio. Primeiros socorros. Ética e Cidadania. Atribuições do cargo.



- Auxiliar de Dentista – PSB:

Lei Orgânica do Município. Recepção do Paciente: ficha clínica, organização de arquivo. Preparo e manutenção das salas de atendimento com suprimento do material necessário. Isolamento no campo operatório. Manipulação e classificação de materiais odontológicos. Revelação e montagem de radiografias intra-orais. Preparo do paciente para o atendimento. Auxílio no atendimento: instrumentação do cirurgião-dentista e/ou técnico de higiene bucal junto a cadeira operatória. Aplicação de métodos preventivos para controle de cárie dental e doenças periodontais. Orientação ao paciente sobre higiene bucal. Confecção de modelos em gesso. Esterilização de Material. Conhecimentos Básicos de funcionamento de uma clínica odontológica e dos equipamentos, instrumentais e materiais nela utilizados. Instrumentação de Materiais. Atribuições do cargo/função. Atualidades Profissionais.

- Monitor com Habilidades em Música (Violão e/ou Faluta):

Lei Orgânica do Município. Lei de Diretrizes e Bases da Educação Nacional (LDB) – Lei nº 9.394/1996. Estatuto da Criança e do Adolescente – Lei nº 8.069/1990. Teoria da música. História da música. O ensino da música na prática escolar. Noções básicas da notação musical e suas terminologias: pauta, claves, notas, pausas, altura, duração, intensidade, timbre. Elementos da música: melodia, harmonia e ritmo. Compasso simples, composto, alternado, e correspondente. Ponto de aumento. Ligaduras: de prolongamento e de expressão. Semitom, tom e alterações. Intervalo natural, diatônico e cromático. Intervalos: maiores, menores, justos, aumentados, diminutos e inversão. Enarmônica. Escalas: maiores, menores (natural, harmônica e melódica). Ciclo das quartas e das quintas. Acordes: maiores, menores, aumentados e diminutos, inversão de acordes. Acento métrico, síncope, contratempo, anacruse e quiáltera. Articulações: staccato, legato, portato, tenuto, acento. Dinâmica e sinais de expressão. Sinais de repetição. Abreviaturas. Ornamentos. Transposição. Noções de harmonia e instrumentação. Conhecimentos básicos de informática.

- Técnico em Enfermagem:

Lei Orgânica do Município. Lei n.º 8.080/90 (Dispõe sobre as condições para a promoção, proteção e recuperação da saúde, a organização e o funcionamento dos serviços correspondentes e dá outras providências). Fundamentos de enfermagem: anatomia, fisiologia, semiologia; procedimentos e técnicas. Relações interpessoais no trabalho em saúde e em equipe. Assistência de enfermagem em Centro-Cirúrgico e atuação em Central de Material: montagem da sala cirúrgica; controle de material; conceitos e técnicas de desinfecção e esterilização; paramentação e assepsia cirúrgica. Assistência de enfermagem em Clínica Médico-Cirúrgica e em Unidade de Terapia Intensiva, considerando a fisiopatologia, sinais e sintomas, diagnóstico e assistência de enfermagem. Assistência de enfermagem na urgência e emergência: suporte básico de vida, métodos e técnicas de atendimento pré-hospitalar. Assistência de Enfermagem em Saúde Mental. Enfermagem materno infantil. Assistência de enfermagem ao pré-natal, puerpério e aleitamento materno. Crescimento e desenvolvimento. Vacinação. Programas de atenção à saúde da criança, do adolescente, da mulher, do adulto e do idoso. Processo de enfermagem no trabalho em equipe: atuação do técnico de enfermagem na coleta de dados, diagnóstico da situação de saúde, planejamento, implementação e anotações de enfermagem. Enfermagem em saúde pública. Atendimento à pessoa com hipertensão arterial sistêmica, diabetes, doenças cardiovasculares, obesidade, doença renal crônica, hanseníase, tuberculose, dengue e doenças sexualmente transmissíveis. Noções de epidemiologia, prevenção e controle de infecções em serviços de saúde e na comunidade: doenças transmissíveis, doenças de notificação compulsória, doenças preveníveis por vacinas, orientações aos pacientes e familiares nos casos de doenças contagiosas. Esquema básico de imunização do Distrito Federal e noções da Política Nacional de Humanização. Rede de frios, conservação e manipulação das vacinas. Medidas gerais de precauções universais (biossegurança). Limpeza e desinfecção de superfícies e artigos. Lavagem das mãos e utilização de equipamentos de proteção individual (EPIs). Manuseio e separação dos resíduos dos serviços de saúde. Farmacologia aplicada à enfermagem: princípios básicos de farmacologia; cálculos, diluições e interações medicamentosas. Noções



básicas de enfermagem aplicadas à realização de exames e à coleta de materiais. Noções de nutrição e dietética. Atribuições do cargo. Conhecimentos básicos de informática. Atualidades Profissionais.

- Assistente Social:

Lei Orgânica do Município. Lei de Diretrizes e Bases da Educação Nacional (LDB) – Lei nº 9.394/1996. Estatuto da Criança e do Adolescente – Lei nº 8.069/1990. Lei Orgânica de Assistência Social (LOAS). Sistema Único de Assistência Social (SUAS). Estatuto do Idoso. Lei Orgânica da Saúde – Lei nº 8.080/1990 que dispõe sobre as condições para a promoção, proteção e recuperação da saúde, a organização e o funcionamento dos serviços correspondentes e dá outras providências. Políticas Sociais Públicas no Brasil. A evolução histórica do Serviço Social no Brasil. A influência européia e norte-americana. O movimento de reconceitualização do Serviço Social no Brasil e na América Latina. Construção do conhecimento na trajetória histórica da profissão. As questões teóricas metodológicas do Serviço Social: métodos, instrumentais técnicos-operativos. A pesquisa social e sua relação com a prática do Serviço Social. Serviço Social e Assistência Social: trajetória, história e debate contemporâneo. Planejamento e administração no Serviço Social: tendências, os aspectos da prática profissional e a prática institucional. O processo de trabalho no Serviço Social. Interdisciplinaridade. Movimentos sociais. Desigualdade social. Família e sociedade. Processo de intervenção social. Possibilidades e limites da prática do serviço social. Código de Ética da Assistente Social. Lei Federal nº 8.662/93. Conhecimentos básicos de informática. Atualidades Profissionais.

- Educador Físico:

Lei Orgânica do Município. Lei de Diretrizes e Bases da Educação Nacional (LDB) – Lei nº 9.394/1996. Estatuto da Criança e do Adolescente – Lei nº 8.069/1990. A educação física no Brasil – sua história. A importância social da Educação física: na escola, no lazer, na formação do indivíduo e na transformação social. A educação física no desenvolvimento infantil, no ensino fundamental. Avaliação em educação física. A relação ensino aprendizagem numa visão construtivista sócio interacionista. As diferentes tendências pedagógicas da Educação Física na escola. Educação Física escolar e cidadania. Parâmetros Curriculares nacionais de Educação física. A educação inclusiva na educação física. Competição, cooperação e transformação didático pedagógica. Anatomia e Fisiologia Humanas. Dimensões biológicas aplicadas à Educação Física e ao Esporte: as mudanças fisiológicas resultantes da atividade física; nutrição e atividade física. Socorros de urgência aplicados à Educação Física. Fisiologia do exercício. Substâncias proibidas/permitidas. Esportes: atletismo, futebol de campo, futsal, basquete, vôlei, handebol, esportes com bastões, técnicas e táticas, regras e penalidades. Organização de eventos esportivos. Jogos pré-desportivos. Brincadeiras da cultura popular. Lutas: judô, capoeira. Atividades Rítmicas e Expressivas. Percepção corporal e espaço-temporal. Ginásticas de preparação e aperfeiçoamento para a dança; de preparação e aperfeiçoamento para os esportes, jogos e lutas; ginástica olímpica e rítmica desportiva. Organização e legislação do ensino da educação física. Código de Ética dos Profissionais de Educação Física. Conhecimentos básicos de informática. Atualidades profissionais.

- Médico Veterinário:

Lei Orgânica do Município. Processos gerais de exploração clínica: inspeção, palpação, percussão, termometria clínica. Clínica dos aparelhos: digestivo, respiratório, circulatório, urinário, genital feminino e masculino e pele. Síndrome convulsiva. Toxicoses. Choque. Queimaduras. Traumatismos. Interpretação de: hemograma, urinálise, técnicas de exame de fezes, pesquisa de uréia, glicose, creatinina, colesterol, transaminases e fosfatases. Microbiologia. Função hepática. Função tireóide. Função renal, eletrólitos e equilíbrio ácido-básico. Técnica de necropsia dos caninos, felinos e aves. Colheita de material. Exames “post-mortem”. Aspectos gerais das lesões produzidas por agentes biológicos: vírus, bactérias, fungos, parasitos e neoplasias. Aparelho respiratório. Aparelho urinário. Aparelho circulatório. Doenças Infecto-Contagiosas e Parasitárias de Interesse Sanitário: etiologia, sintomatologia, epidemiologia, diagnóstico e profilaxia das principais enfermidades dos animais domésticos. Principais zoonoses de importância em Saúde Pública:



etiologia, sintomatologia, epidemiologia, profilaxia. Agentes de Toxinfecções Alimentares: aspectos microbiológicos das principais intoxicações e infecções veiculadas ou transmitidas por alimentos. Definições: contaminação, taxa de incidência, quarentena, período de incubação, desinfecção, infecção, desinfestação, infestação, endemia, imunidade, fonte de infecção, patogenicidade, hospedeiro, período de transmissibilidade, taxa de mortalidade, zoonoses. Legislação Sanitária. Anatomia do Aparelho Reprodutivo da fêmea bovina. Reprodução animal: bovinocultura. Sistema de inseminação artificial: Tradicional (I.A.) e por Tempo Fixo (I.A.T.F.). Métodos de detecção das fêmeas em cio. Preparativos e técnicas para coleta do sêmen. Noções sobre as instalações e equipamentos para prática da inseminação em bovinos. Momento favorável para inseminação. Rufião: tipos, preparo e uso. Atribuições do cargo/função.

- Professor de Hidroginástica:

Lei Orgânica do Município. Lei de Diretrizes e Bases da Educação Nacional (LDB) – Lei nº 9.394/1996. Estatuto da Criança e do Adolescente – Lei nº 8.069/1990. A educação física no Brasil – sua história. A importância social da Educação física: na escola, no lazer, na formação do indivíduo e na transformação social. A educação física no desenvolvimento infantil, no ensino fundamental. Avaliação em educação física. A relação ensino aprendizagem numa visão construtivista sócio interacionista. As diferentes tendências pedagógicas da Educação Física na escola. Educação Física escolar e cidadania. Parâmetros Curriculares nacionais de Educação física. A educação inclusiva na educação física. Competição, cooperação e transformação didático pedagógica. Anatomia e Fisiologia Humanas. Dimensões biológicas aplicadas à Educação Física e ao Esporte: as mudanças fisiológicas resultantes da atividade física; nutrição e atividade física. Socorros de urgência aplicados à Educação Física. Fisiologia do exercício. Substâncias proibidas/permitidas. Esportes: atletismo, futebol de campo, futsal, basquete, vôlei, handebol, esportes com bastões, técnicas e táticas, regras e penalidades. Organização de eventos esportivos. Jogos pré-desportivos. Brincadeiras da cultura popular. Lutas: judô, capoeira. Atividades Rítmicas e Expressivas. Percepção corporal e espaço-temporal. Ginásticas de preparação e aperfeiçoamento para a dança; de preparação e aperfeiçoamento para os esportes, jogos e lutas; ginástica olímpica e rítmica desportiva. Organização e legislação do ensino da educação física. Código de Ética dos Profissionais de Educação Física. Conhecimentos básicos de informática. Atualidades profissionais.



ANEXO II

ATRIBUIÇÕES DOS CARGOS/FUNÇÕES

- Auxiliar de Serviços Gerais:

- Zelar pela manutenção das instalações, mobiliários e equipamentos do órgão;
- Executar trabalhos braçais;
- Executar serviços de limpeza nas dependências internas e externas do órgão, jardins, garagens e seus veículos;
- Conservar áreas externas;
- Executar serviços auxiliares de limpeza, revisão e acondicionamento das peças e lubrificação das máquinas;
- Executar instalações e reparos de manutenção em geral;
- Manter em condições de funcionamento os equipamentos de proteção contra incêndios ou quaisquer outras relativas à segurança do órgão;
- Executar serviços de copa, cozinha, com atendimento aos servidores e alunos;
- Receber, protocolar e entregar correspondência interna e externa;
- Limpar recintos e acessórios;
- Requisitar material necessário aos serviços;
- Controlar o almoxarifado;
- Processar cópia de documentos;
- Receber, orientar e encaminhar o público, informando sobre localização de pessoas ou dependências do órgão;
- Receber e transmitir mensagens;
- Encarregar-se da abertura e fechamento das dependências do órgão;
- Encarregar-se da limpeza e polimento de veículos e máquinas;
- Relatar as anormalidades verificadas;
- Atender telefone e transmitir ligações;
- Executar outras tarefas afins, de acordo com as necessidades peculiares do órgão.

- Auxiliar de Dentista – PSB:

Não possui descrição na Legislação Municipal.

- Monitor com Habilidades em Música (Violão e/ou Flauta):

Não possui descrição na Legislação Municipal.

- Técnico em Enfermagem:

- Prestar assistência de enfermagem ao indivíduo, família e comunidade visando a promoção, proteção e recuperação da saúde;
- Fazer previsão de equipamento e material para prestar assistência de enfermagem, segundo as normas estabelecidas;
- Fazer atendimento de enfermagem, de acordo com programação estabelecida pela Instituição;
- Participar na orientação à saúde do indivíduo e a grupos da comunidade;
- Participar das atividades de capacitação e educação em saúde para grupos da população;
- Executar outros procedimentos de enfermagem de acordo com as normas técnicas;
- Administrar medicamentos, mediante prescrição e utilização a técnica de aplicação adequada;



- Participar na execução de programas de vacinação, de acordo com o esquema adotado pelo Departamento da Saúde;
- Fazer coleta de material para exames complementares e proceder a sua identificação e registro;
- Fazer notificação de doenças transmissíveis;
- Participar das atividades de vigilância epidemiológica;
- Fazer visita domiciliar;
- Supervisionar e coordenar o pessoal de enfermagem na ausência do enfermeiro, quando designado, na execução de tarefas estabelecidas;
- Realizar cortes histológicos e inclusão;
- Preparar peças anatômicas para serem examinadas e/ou conservadas;
- Controlar o estoque de material, visando a provisão das necessidades;
- Requisitar material de laboratório e verificar a sua correta especificação e acondicionamento;
- Receber e encaminhar para análise as amostras de alimentos, bem como acondicionar e armazenar adequadamente as contraprovas;
- Preparar as amostras de alimentos para análise;
- Auxiliar o bioquímico no encaminhamento e arquivo de laudos de análise de alimentos;
- Orientar e supervisionar as atividades de coloração de lâminas desenvolvidas pelos auxiliares do setor;
- Participar na organização dos arquivos das lâminas e de laudos, orientando os responsáveis;
- Orientar e executar os serviços de lavagem, esterilização, montagem de materiais e equipamentos utilizados no setor;
- Preparar reagentes, soluções, corantes e meios de cultura utilizados em laboratórios.
- Executar etapas intermediárias de análises laboratoriais, sob supervisão e orientação do profissional responsável;
- Auxiliar a equipe técnica em procedimentos específicos;
- Realizar instrumentação cirúrgica;
- Promover a saúde mental;
- Organizar o ambiente de trabalho;
- Executar outras tarefas semelhantes, inclusive as editadas no respectivo regulamento da profissão.

- Assistente Social:

- Planejar, coordenar, controlar e avaliar programas, projetos e ações na área do Serviço Social aplicados a indivíduos, grupos e comunidades;
- Elaborar e /ou participar de projetos de pesquisas, visando a implantação e ampliação de serviços especializados na área de desenvolvimento comunitário;
- Participar no desenvolvimento de pesquisas médico-sociais e interpretar junto à equipe de saúde a situação social do indivíduo e sua família;
- Fornecer dados sociais para a elucidação de diagnóstico médico e pericial;
- Diagnosticar e tratar problemas sociais que impeçam comunidades, grupos e indivíduos de atingirem um nível satisfatório de saúde;
- Desenvolver atividades que visem à promoção, proteção e a recuperação da saúde da população, ocupando-se das aplicações sociais, culturais, econômicas, que influem diretamente na situação saúde, através da mobilização e desenvolvimento das potencialidades humanas e sociais;
- Mobilizar recursos da comunidade para que sejam devidamente utilizados e para que possam proporcionar os benefícios necessários à população;
- Participar efetivamente das políticas social e de saúde do município, através dos programas implantados;
- Assessorar os órgãos de administração pública direta em matérias de serviço social;
- Orientar e executar trabalhos nos casos de reabilitação profissional;



- Planejar e promover inquéritos sobre a situação de escolares e suas famílias;
- Prover, adequar e capacitar recursos humanos institucionais e/ou comunitários, necessários para à realização de atividade na área do Serviço Social;
- Participar de programas de treinamento de pessoal técnico e auxiliar para o desenvolvimento das ações de educação em saúde;
- Participar das ações que visem a promoção dos servidores da instituição;
- Desempenhar tarefas administrativas e articular recursos financeiros disponíveis;
- Orientar e monitorar ações de desenvolvimento relacionadas à economia solidária nas áreas de habitação e afins, desenvolvimento humanos, economia familiar/doméstica entre outras;
- Realizar visitas domiciliares, palestras e triagens;
- Realizar metodologias de trabalho em grupo, metodologias de desenvolvimento de comunidade, inserção produtiva, grupos de prevenção, vigilância social, proteção pro-ativa, entre outros;
- Desempenhar tarefas semelhantes, inclusive as editadas no respectivo regulamento da profissão.

- Educador Físico:

Não possui descrição na Legislação Municipal.

- Médico Veterinário:

- Exercer a prática da clínica em todas as suas modalidades;
- Coordenar a assistência técnica e sanitária aos animais, sob qualquer forma;
- Exercer a direção técnica sanitária dos estabelecimentos industriais, comerciais, desportivos, recreativos ou de proteção, onde estejam, permanentemente, em exposição, em serviço ou para qualquer outro fim animal, ou produtos de sua origem;
- Desempenhar a peritagem sobre animais, identificação, defeitos, vícios, doenças, acidentes e exames técnicos em questões judiciais;
- Executar perícias, exames e pesquisas reveladoras de fraudes ou operação dolosa nos animais insetos nas exposições pecuárias;
- Orientar o ensino, a direção, o controle e os serviços de inseminação artificial;
- Participar de eventos destinados ao estudo da medicina veterinária;
- Desenvolver estudos e aplicação de medidas de saúde pública no tocante à doenças de animais, transmissíveis ao homem;
- Proceder a padronização e à classificação dos produtos de origem animal;
- Participar nos exames dos animais para efeito de inscrição nas sociedades de registros genealógicos;
- Realizar pesquisas e trabalhos ligados à biologia geral, à zoologia e à zootécnica bem como a bromatologia animal em especial;
- Proceder a defesa da fauna, especialmente, o controle da exploração das espécies de animais silvestres, bem como dos seus produtos;
- Participar do planejamento e execução da educação rural;
- Apresentar relatórios periódicos;
- Desempenhar outras tarefas semelhantes, inclusive as editadas no respectivo regulamento da profissão.

- Professor de Hidroginástica:

Não possui descrição na Legislação Municipal.



ANEXO III

**FORMULÁRIO DE REQUERIMENTO DE VAGA PARA
CANDIDATOS PORTADORES DE DEFICIÊNCIA**

DADOS DO CANDIDATO

Nome:

Cargo/função pretendido:

N.º da Inscrição:

De acordo com o Item 3.1 do Edital de Processo Seletivo 001/2015 do Município de Águas de Chapecó (SC), embasado no art. 37, VIII da Constituição Federal e Lei n.º 7.853 de 24 de outubro de 1989, venho requerer reserva de vaga a candidato portador de deficiência, apresentando laudo médico com CID em anexo, conforme deficiência abaixo:

Física

Auditiva

Visual

Mental

Múltipla

Outra: _____

Necessita de condições especiais para a realização da prova?
Qual?

Sim Não

Pede Deferimento.

Águas de Chapecó (SC), _____ de _____ de 2015.

Assinatura do Requerente



ANEXO IV

**FORMULÁRIO PARA REQUERIMENTO DE
ISENÇÃO DA TAXA DE INSCRIÇÃO**

DADOS DO CANDIDATO

Nome:

Cargo/função pretendido:

N.º da Inscrição:

De acordo com o Item 5.1 do Edital de Processo Seletivo 001/2015 do Município de Águas de Chapecó (SC), embasado na Lei Estadual n.º 10.567, de 07 de novembro de 1997, venho requerer a isenção da taxa de inscrição por enquadrar-me na condição de doador de sangue.

Comprovo ter realizado 03 doações de sangue nos últimos 12 meses que antecederam a abertura do presente Edital, conforme documento anexo.

Descrição das doações:

Data da doação:	Entidade:	Para uso da Banca Examinadora:
1º ____/____/____	_____	<input type="checkbox"/> 1 - Deferido 2 - Indeferido
2º ____/____/____	_____	
3º ____/____/____	_____	

Pede Deferimento.

Águas de Chapecó (SC), ____ de _____ de 2015.

Assinatura do Requerente

