

EDITAL DE PROCESSO SELETIVO PÚBLICO Nº 01/2015
MODALIDADE - EMPREGO PÚBLICO
Edital Nº 01

O Prefeito do Município de ENÉAS MARQUES, Estado do Paraná, no uso de suas atribuições legais e com base nos termos do artigo 37, inciso II da Constituição Federal, torna público que estão abertas as INSCRIÇÕES PARA O PROCESSO SELETIVO PÚBLICO, Modalidade Emprego Público, de provas escritas, para preenchimento dos cargos no quadro de colaboradores ou cargos que venham a existir ou forem criados dentro do prazo de validade deste concurso ou para formação de Cadastro Reserva, nos termos da legislação pertinente e das normas estabelecidas neste Edital, tudo em conformidade com os dispositivos constitucionais pertinentes e com a Comissão Organizadora do Processo Seletivo Público, positivada pela Portaria nº 2804/2015.

Os trabalhos serão executados pelo INSTITUTO BRASIL – Assessoria Brasileira de Concursos Ltda, e supervisionados pela Comissão Organizadora do Processo Seletivo Público.

1 – DO EMPREGO PÚBLICO, VENCIMENTOS, NÚMEROS DE VAGAS, JORNADA DE TRABALHO E REQUISITOS PARA HABILITAÇÃO

1.1 - Estão abertas as inscrições para o Processo Seletivo Público, Modalidade Emprego Público, visando o preenchimento do emprego público abaixo relacionados:

CARGO	Nº VAGAS	C.H SEMANAL	VENCIMENTO	HABILITAÇÃO/ ESCOLARIDADE
Agente Comunitário de Saúde - ACS .	07	40 h	R\$ 1.091,77	Ensino Fundamental Completo/ Anos Finais.
Agente de Combate a Endemias- ACE .	01	40 h	R\$1.243,58	Ensino Fundamental Completo/ Anos Finais.

1.2 - Maiores informações acerca do presente concurso podem ser pesquisadas no endereço eletrônico www.institutobrasil.net.br.

1.3 – Para os candidatos aprovados e convocados ao cargo de Agente Comunitário de Saúde, o Município de ENÉAS MARQUES – PR irá fornecer o Curso introdutório de formação inicial e continuada, em local e horário a ser publicado através de Edital, sendo obrigatória a conclusão do curso, sob pena de desclassificação no Processo Seletivo Público.

1.4 – Os candidatos ao cargo de Agente Comunitário de Saúde deverão residir, desde a publicação do presente edital, na localidade (bairro/distrito) em que pretendem atuar conforme especificado na tabela abaixo e Anexo VII e VIII. A comprovação de residência será feita posteriormente no ato da contratação, mediante apresentação da conta de água, luz, telefone ou outro documento idôneo, conforme Lei Federal nº 11.350/2006.

CARGO	PSF	Localidade:	Nº de vagas
Agente Com. de Saúde	PSFI	R2 Vista Alegre	01
		R1, R3,R4,R5 e R6	*CR
Agente Com. de Saúde	PSF II	R1 Linha Guerra/Cidade	01
		R2 Linha São Pedro	01
		R3 Rio Gamela	01
		R4,R5 e R6	*CR
Agente Com. de Saúde	PSF III	R1 Cidade	01
		R2 Cidade	01
		R4 Cidade	01
		R3, R5 e R6	*CR

*CR: Cadastro Reserva. Não há vaga para convocação imediata, mas poderá haver vacância de vagas ou criação de novas vagas no cargo durante a vigência do Processo Seletivo Público.

1.5 – Os candidatos aprovados serão contratados no regime da CLT, com direitos, vantagens e obrigações especificadas na Consolidação das Leis do Trabalho.

1.6 – Os contratos serão celebrados de acordo com a Lei Municipal nº 630/2009 e 916/2014, vigorarão por prazo indeterminado e somente serão rescindidos nos seguintes casos:

1.6.1 –prática de falta grave, dentre as enumeradas no artigo 482 da Consolidação das Leis do Trabalho – CLT, apuradas em procedimento administrativo;

- 1.6.2 – acumulação ilegal de cargos, empregos ou funções públicas;
- 1.6.3 – necessidade de redução do quadro de pessoal, por excesso de despesa, nos termos da lei complementar a que se refere do artigo 169 da Constituição Federal;
- 1.6.4 – insuficiência de desempenho, apurada em procedimento no qual se assegurem pelo menos um recurso hierárquico dotado de efeito suspensivo, que será apreciado em trinta dias;
- 1.6.5 – extinção dos programas Federais e Estaduais implementados mediante convênio ou ajustes similares, e que originaram as respectivas contratações.
- 1.7 - Serão destinadas aos portadores de deficiência 5% do total de vagas existentes, conforme item 1.1, desde que a deficiência de que são portadores não seja incompatível com as atribuições do cargo a ser preenchido, nos termos do art. 43 do Decreto nº 3.298/99.

2 – DAS INSCRIÇÕES

2.1 - As inscrições serão realizadas exclusivamente via Internet, no endereço eletrônico www.institutobrasil.net.br, no período compreendido entre as 08h (horário de Brasília) de 24 de setembro de 2015 até às 23h59min (horário de Brasília) do dia 19 de outubro de 2015.

2.2 - Para os candidatos que não tiverem acesso à Internet será disponibilizado um posto de inscrição na Sede da Prefeitura Municipal de ENÉAS MARQUES, PR, no período de 24 de setembro de 2015 a 19 de outubro de 2015, no horário das 08h00min às 11h00min e das 13h00min às 17h, durante os dias úteis, considerando-se o horário de Brasília, onde serão disponibilizados computadores e pessoal treinado para orientação quanto à realização de inscrições.

2.3 - Para os efeitos dos itens anteriores, nem o Instituto Brasil nem o Município se responsabilizam por solicitação de inscrição não recebida por motivos de ordem técnica dos computadores, falhas de comunicação, congestionamento das linhas de comunicação, bem como outros fatores que impossibilitem a transferência de dados.

2.4 - Todas as inscrições, **somente serão acatadas após a comprovação do pagamento da taxa de inscrição**, que deverá ser efetuada, **obrigatoriamente**, por intermédio de boleto bancário, obtido no próprio endereço eletrônico, pagável em qualquer agência bancária, até a data do seu vencimento, não sendo efetivada a inscrição de candidatos que efetuarem o pagamento da taxa de inscrição por meio de depósito, DOCs (operação bancária), transferência ou similar.

2.5 - O boleto bancário deverá ser pago até a data de seu vencimento, tendo como prazo final o dia 20 de outubro de 2015.

2.6 - O candidato deverá **conferir** os dados de sua inscrição antes do pagamento, **observar** sua disponibilidade de prestar o presente Processo Seletivo Público e **certificar-se** de que preenche todos os requisitos necessários para tomar posse do cargo, pois, sob nenhuma hipótese, o valor pago como taxa de inscrição será devolvido.

2.7 - **Não serão admitidas**, em nenhuma hipótese, **duas ou mais inscrições do mesmo candidato** às vagas/cargos ofertados neste Processo Seletivo Público, modalidade emprego público.

2.8 - Haverá isenção da taxa de inscrição, conforme Decreto Federal nº 6.593/2008.

2.8.1 - Conforme o Decreto Federal n.º 6.593/2008, Art. 1º, ficam isentos do pagamento da taxa de inscrição neste Processo Seletivo Público, realizado no âmbito municipal, os candidatos que:

- a) estiverem inscritos no Cadastro Único para Programas Sociais do Governo Federal (CadÚnico), de que trata o Decreto Federal n.º 6.135/2007; e
- b) for membro de família de baixa renda, nos termos do Decreto n.º 6.135/2007.

2.8.2 - O candidato que faz jus ao benefício deverá:

- a) efetuar sua inscrição no Processo Seletivo Público no período de 24 a 30 de setembro de 2015, através do site www.institutobrasil.net.br.
- b) Preencher a declaração de que atende à condição estabelecida no item 2.8.1, “b”, conforme anexo III deste edital.
- c) Encaminhar por sedex para o INSTITUTO BRASIL – Assessoria Brasileira de Concursos Ltda, Rua Dr. Sandino Erasmo de Amorim, 1395, Bairro Jardim Maria Luiza, Cascavel – PR CEP: 85.819-690, até o dia 30 de setembro de 2015, os seguintes documentos: Anexo III devidamente preenchido, cópia autenticada do documento de identificação tipo R.G.; cópia autenticada da Carteira de Trabalho – CTPS (páginas que identifiquem o candidato e caracterizem a sua situação de desemprego).

2.8.3 - A declaração falsa sujeitará o candidato às sanções previstas em lei, aplicando-se, ainda, o disposto no parágrafo único do art. 10 do Decreto n.º 83.936/1979.

2.8.4 - Não será aceita solicitação de isenção de pagamento de valor de inscrição via fax ou via correio eletrônico.

2.8.5 - A relação dos pedidos de isenção deferidos e indeferidos será divulgada em mural na Prefeitura Municipal de ENÉAS MARQUES- PR e no site www.institutobrasil.net.br, no dia 13 de outubro de 2015.

2.8.6 - Os candidatos que tiverem seus pedidos de isenção indeferidos deverão acessar o endereço eletrônico www.institutobrasil.net.br, imprimir o boleto para pagamento da taxa de inscrição e efetuar o pagamento até o dia 20 de outubro de 2015, conforme procedimentos descritos neste edital.

2.9 - A efetivação da inscrição implica o conhecimento e a aceitação, pelo candidato, de todos os prazos e normas estabelecidos pelo presente Edital. A verificação em qualquer época de documentos falsos, imprecisos ou inexatos ou falta de cumprimento às condições exigidas acarretará o cancelamento da inscrição em qualquer momento, por decisão da Comissão Organizadora do Processo Seletivo Público, com posterior publicação. Cancelada a inscrição, serão anulados todos os atos dela decorrentes.

2.10 - A Comissão Organizadora deste Processo Seletivo Público divulgará a homologação das inscrições em mural na Prefeitura Municipal de ENÉAS MARQUES, no Órgão Oficial do Município e no site www.institutobrasil.net.br, no prazo de até **10 (dez) dias úteis** após o encerramento das mesmas.

2.11 - Havendo divergência nos dados cadastrais do candidato ou não encontrando o nome no Edital de Homologação das Inscrições, o candidato deverá entrar em contato com o Instituto Brasil através do telefone (45) 3326-1928 ou através do e-mail contato@institutobrasil.net.br para comprovação de ter cumprido o estabelecido no item 2 e subitens deste edital.

3 – DAS VAGAS DESTINADAS AOS CANDIDATOS PORTADORES DE NECESSIDADES ESPECIAIS

3.1 - Considerando que a deficiência física do candidato seja compatível com as atribuições do cargo em provimento, fica-lhe assegurado o direito de inscrição neste Processo Seletivo Público, nos termos do Decreto Federal nº. 3.298/99.

3.2 - O candidato portador de deficiência deverá enviar, obrigatoriamente, via SEDEX, postado até o dia 19 de outubro de 2015, para o INSTITUTO BRASIL – Assessoria Brasileira de Concursos Ltda., Rua Dr. Sandino Erasmo de Amorim, 1395, Bairro Jardim Maria Luiza, Cascavel – PR CEP: 85.819-690, laudo médico ou atestado (original ou cópia autenticada) indicando a espécie, o grau ou o nível de deficiência, com expressa referência ao código correspondente da classificação internacional de doenças (CID) vigente, bem como a provável causa da deficiência, bem como ao enquadramento previsto no artigo 4º do Decreto Federal nº. 3.298/1999, alterado pelo Decreto Federal nº 5.296/2004. Não serão considerados resultados de exames e/ou documentos diferentes do descrito e/ou que tenham sido emitidos há mais de 90 (noventa) dias.

3.3 - Caso o candidato inscrito como portador de deficiência não se enquadre nas categorias definidas no art. 4º, incisos I a V, do Decreto Federal nº. 3.298/99, ou seu laudo médico não se enquadre nas especificações deste edital, a homologação de sua inscrição se dará na listagem geral de candidatos.

3.4 - Haverá concorrência em igualdade de condições para todos os candidatos.

3.5 - Fica anulada a participação do candidato como portador de necessidades especiais, sem possibilidade de posterior discussão, quando, no ato da inscrição, não tenha declarado esta condição nem tampouco obedecido aos requisitos anteriormente descritos.

3.6 - O candidato, com deficiência ou não, que necessitar de condição(ões) especial(ais) para a realização da prova, no ato da inscrição deverá protocolar um requerimento na Prefeitura Municipal de ENÉAS MARQUES, conforme anexo IV, solicitando a(s) condição(ões) especial(ais) de que necessita, sendo vedadas alterações posteriores. Caso não o faça, sejam quais forem os motivos alegados, fica sob sua exclusiva responsabilidade a opção de realizar ou não a prova.

3.7 - O resultado final será também publicado em duas listas, sendo a primeira com a pontuação de todos os candidatos, inclusive a dos portadores de deficiência, e a segunda somente com a pontuação destes.

4 – O VALOR DA TAXA DE INSCRIÇÃO SERÁ DE R\$ 40,00 (quarenta reais).

5 – DAS ETAPAS DO PROCESSO SELETIVO PÚBLICO

O Processo Seletivo Público, modalidade Emprego Público compreenderá as seguintes etapas:

5.1 -**Primeira etapa:** realização de prova escrita objetiva, aplicada a todos os candidatos, possuindo caráter eliminatório e classificatório.

5.2-**Segunda etapa:** realização de exame pré-admissional para verificar se o candidato preenche todos os requisitos para investidura no cargo.

6 – DA PRIMEIRA ETAPA – PROVA OBJETIVA

6.1.1 - Para os candidatos aos cargos cuja escolaridade seja até o Ensino Fundamental Completo, a prova escrita será composta de 35 questões, abrangendo as seguintes áreas de conhecimento:

Conteúdos	Quantidade de Questões	Peso Individual	Total de pontos
Conhecimentos Específicos do cargo	5	4,0	20,00
Conhecimentos Gerais e Legislação	10	2,0	20,00
Matemática	10	3,0	30,00
Língua Portuguesa	10	3,0	30,00
TOTAL DE PONTOS NA PROVA			100,00

6.2 – Dos Conteúdos Programáticos

6.2.1 - Os conteúdos programáticos estão disponibilizados no Anexo I, observando-se a especificidade para cada cargo e estarão disponíveis no site www.institutobrasil.net.br.

6.3 – Das Disposições Gerais Sobre a Prova Objetiva

6.3.1 - As provas escritas objetivas somente serão realizadas na data provável de **08 de novembro de 2015**. Os horários e locais serão divulgados no edital de homologação das inscrições.

6.3.2 - O candidato deverá comparecer ao local da prova portando documento oficial de identificação com fotografia e caneta esferográfica azul ou preta.

6.3.3 - Considera-se documento oficial de identificação: Cédula de Identidade (RG), Carteira Nacional de Habilitação com foto, Carteira de Trabalho, Carteira Profissional do Órgão de Classe, Passaporte e Certificado de Reservista. Também serão aceitas as carteiras expedidas pelos Comandos Militares, pelos Corpos de Bombeiros Militares, carteiras funcionais do Ministério Público ou expedidas por órgão público que, por lei federal, valham como identidade.

6.3.4 - Não serão aceitos como documentos de identificação a certidão de nascimento, CPF, título de eleitor, carteira de motorista sem foto, carteira de estudante, carteira funcional sem valor de identidade, nem documentos ilegíveis, não-identificáveis e/ou danificados.

6.3.5 - Também não serão aceitos o protocolo e/ou o comprovante de pagamento de pedido de documento, bem como de sua 2ª via.

6.3.6 - Poderá ser exigida identificação especial do candidato cujo documento de identificação apresente dúvidas relativas à fisionomia ou à assinatura do portador. A mesma exigência será feita nos casos de apresentação de Boletim de Ocorrência original, expedido há no máximo 90 dias, ou sua cópia autenticada, quando houver perda, furto ou roubo dos documentos de identificação.

6.3.7 - A falta de apresentação de documento de identificação com foto, descrito no item 6.3.3, compõe falta de requisito para realizar a prova, cominando na exclusão do candidato do concurso.

6.3.8 - Não haverá segunda chamada para a realização das provas. O não comparecimento a qualquer uma das provas de caráter eliminatório, implicará na eliminação automática do candidato.

6.3.9 - Não haverá, por qualquer motivo, prorrogação do tempo previsto para a aplicação das provas, mesmo em razão de afastamento de candidato da sala de provas.

6.3.10 - A prova objetiva será composta por questões de múltipla escolha, contendo cinco opções (A, B, C, D, e E), com **uma única** alternativa a ser assinalada de acordo com o comando da questão, que terá marcação correspondente no Cartão-Resposta e seu preenchimento deverá ser conforme as instruções apresentadas em sua parte superior.

6.3.11 - O tempo de resolução da prova é de 3 (três) horas, e o tempo mínimo para deixar o local de provas é de 1 hora. O candidato que não tenha terminado sua prova, somente poderá afastar-se da sala com acompanhamento de fiscal responsável.

6.3.12 - Não serão computadas as questões não preenchidas integralmente, não assinaladas ou assinaladas a lápis, assim como aquelas que contenham mais de uma resposta, emenda ou rasura, ainda que legíveis.

6.3.13 - Sua correção obedecerá a uma escala centígrada de 0 a 100 pontos.

6.3.14 - Não será permitida a permanência de acompanhante de candidato ou de pessoas estranhas ao Processo Seletivo Público, nas dependências do local de aplicação da prova.

6.3.15 - A candidata que tiver necessidade de amamentar durante a realização das provas deverá solicitar por e-mail atendimento especial para tal fim, até o dia 19/10/2015. Deverá também levar acompanhante que

ficará em sala reservada para essa finalidade e que será responsável pela guarda da criança. A candidata que não levar acompanhante não realizará as provas.

6.3.16 - Será **sumariamente eliminado** do concurso o candidato que: **a)** fizer tentativa de consulta de qualquer natureza durante a realização da prova; **b)** utilizar-se de qualquer tipo de aparelho eletrônico ou similar; **c)** utilizar-se de processos ilícitos na realização das provas ou fizer qualquer tipo de comunicação com outro candidato; **d)** tratar com descortesia os fiscais de provas, seus auxiliares, coordenadores ou autoridades; **e)** perturbar a ordem dos trabalhos; **f)** criar tumulto e/ou situação constrangedora para si, para outros candidatos, para pessoas que trabalham pelo concurso e para a empresa aplicadora; **g)** afastar-se do local das provas sem o acompanhamento do fiscal; **h)** antes de ter concluído as provas, deixar de assinar a lista de presença e/ou seu cartão- resposta; **i)** ausentar-se da sala portando o cartão-resposta; **j)** descumprir as instruções contidas na capa das provas ou emanadas pelos fiscais ou por responsáveis pelo concurso.

6.4 – Durante a prova

6.4.1 - Aparelhos celulares e eletrônicos deverão ser **desligados** durante o período de realização da prova, **deixando-os em local indicado pelo fiscal**. O Instituto Brasil não se responsabilizará por perda ou extravio de qualquer objeto ocorrido durante a realização das provas.

6.4.2 - Ao atingir o horário estipulado para o início do exame, o candidato receberá o caderno de provas e seu cartão de respostas, sendo que, são de inteira responsabilidade do candidato a conferência de seus dados (nome, número de inscrição e de identidade), a assinatura nos campos necessários, a conferência das páginas e do número de questões do caderno de provas.

6.4.3 - O preenchimento e o cuidado com o cartão de respostas são de inteira responsabilidade do candidato, pois será o único documento válido para a correção, não podendo amassar, molhar, dobrar, rasgar, manchar ou, de qualquer modo, danificar, sob pena de ter sua correção prejudicada pela impossibilidade de realização da leitura óptica. **Em hipótese nenhuma haverá sua substituição em caso de erro ou rasura no preenchimento dos dados ou na transcrição das respostas.**

6.4.4 - Não será permitido que as marcações na folha de respostas sejam feitas por outras pessoas, salvo em caso de candidato a quem tenha sido deferido atendimento especial para a realização das provas. Nesse caso, o candidato será acompanhado por fiscal do Instituto Brasil, devidamente treinado.

6.4.5 - Nos casos de dúvida relacionada a qualquer questão, o candidato poderá solicitar a folha de ATA ao fiscal, para que registre seus motivos, os quais posteriormente serão analisados pela equipe técnica da empresa e pela comissão organizadora.

6.4.6 - As anotações de informações relativas às respostas deverão ser realizadas **apenas** no verso do comprovante de inscrição ou do comprovante de pagamento da taxa de inscrição.

6.4.7 - Ao terminar a prova e o preenchimento do cartão de respostas, **este** deverá ser devidamente assinado e entregue ao fiscal de sala.

6.4.8 - Os dois últimos candidatos deverão permanecer na sala até o final da prova, para acompanhar o encerramento dos trabalhos, assinar a folha ATA, lacrar o envelope dos gabaritos, que deverá ter suas assinaturas sobre a fita do lacre.

7 – DA INTERPOSIÇÃO DE RECURSOS

7.1 – Dos Recursos Interpostos Contra a Prova Escrita

7.1.1 - Os candidatos que desejarem interpor recurso contra os gabaritos preliminares disporão de 02 (dois) dias úteis, a contar do início do horário comercial (8h) do primeiro dia útil subsequente à realização das provas, até as (17h) do último dia, sendo o tempo computado segundo os horários oficiais de Brasília-DF.

7.1.2 - O candidato deverá protocolar o recurso na Prefeitura Municipal de ENÉAS MARQUES ou via sedex para o INSTITUTO BRASIL – Assessoria Brasileira de Concursos Ltda, Rua Dr. Sandino Erasmo de Amorim, 1395, Bairro Jardim Maria Luiza, Cascavel – PR, CEP: 85.819-690, utilizando o Anexo V – Formulário de Recurso, indicando a questão e as razões que fundamentam o recurso.

7.1.3 - O candidato deverá ser claro, consistente e objetivo na elaboração de seu recurso, indicando de maneira evidente suas intenções (alteração de gabarito, anulação da questão, etc.).

7.1.4 - Serão preliminarmente indeferidos os recursos extemporâneos, inconsistentes, que afrontem a dignidade e o decoro da empresa aplicadora ou de qualquer de seus colaboradores, o mesmo ocorrendo com recursos enviados via postal e via fax ou eletronicamente.

7.1.5 - A Banca Examinadora do Instituto Brasil julgará os recursos. Caso alguma questão seja anulada, sua respectiva pontuação será atribuída a todos os candidatos; caso alguma questão tenha alteração de resposta

em relação ao publicado no gabarito preliminar, a alteração será publicada no gabarito definitivo, efetuando-se a correção do cartão de respostas conforme o gabarito definitivo.

7.2 – Dos Recursos Interpostos Contra as Demais Fases do Concurso

7.2.1 - O candidato poderá interpor recurso contra o Edital de Homologação, caso não tenha seu nome publicado ou encontre erro em seus dados pessoais, no prazo máximo de 02 (dois) dias úteis, a contar da publicação.

7.2.2 - Os recursos genéricos contra qualquer ocorrência durante o andamento corrente do concurso terão prazo de 02 (dois) dias úteis, a contar de sua efetivação.

8 – DO RESULTADO FINAL

8.1 - Os candidatos serão classificados em ordem decrescente, de acordo com a nota final obtida.

8.2-Serão considerados classificados os candidatos que obtiverem nota igual ou superior a 50 (cinquenta) pontos.

9 – DOS CRITÉRIOS DE DESEMPATE

9.1 - Em caso de empate na nota final no concurso, terá preferência o candidato que, na seguinte ordem:

- a) tiver idade igual ou superior a sessenta anos, até o último dia de inscrição no concurso, conforme art. 27, parágrafo único, do Estatuto do Idoso.
- b) obtiver maior nota na prova de Conhecimentos Específicos.
- c) obtiver maior nota na prova de Conhecimentos Gerais e Legislação.
- d) obtiver maior nota na prova de Língua Portuguesa.
- e) Persistindo o empate, terá preferência o candidato mais idoso.

10 – DOS REQUISITOS PARA A INVESTIDURA NO EMPREGO PÚBLICO

10.1 - Aprovação no Processo Seletivo Público, modalidade emprego público.

10.2 - Ser brasileiro nato ou naturalizado.

10.3 - Estar em dia com as obrigações do Serviço Militar, para os candidatos do sexo masculino, por meio de comprovação.

10.4 - Estar em dia com as obrigações eleitorais, apresentando comprovante da última eleição.

10.5 - Possuir cédula de identidade RG e estar cadastrado no CPF.

10.6 - Não possuir condenação criminal transitada em julgado e não cumprida, sendo comprovado por declaração assinada pelo candidato.

10.7 - Não ter sido demitido por justa causa do serviço público, sendo comprovado por declaração assinada pelo candidato.

10.8 - Não estar em exercício de cargo público incompatível, nem tampouco aposentado em decorrência de cargo, função ou emprego público, de acordo com o previsto no art. 37, XVI, XVII e §10 da Constituição Federal, sendo comprovado por declaração assinada pelo candidato.

10.9 - Estar registrado no respectivo Conselho de Classe, bem como estar em dia com as demais exigências legais do órgão fiscalizador e regulador do exercício profissional, quando for o caso.

10.10 - Possuir escolaridade e habilitação legal para o exercício do cargo pretendido.

10.11 - Os requisitos acima deverão ser comprovados pelo candidato aprovado e convocado para tomar posse do cargo.

10.12 - Apresentar os documentos solicitados no Edital de Convocação para tomar posse do cargo.

10.13 - O atendimento a cada um dos requisitos acima é de responsabilidade exclusiva do candidato e sua inobservância acarreta a impossibilidade de sua titularização.

10.14 - Ter idade mínima de 18 (dezoito) anos na data da convocação;

10.15 - Somente serão empossados os candidatos considerados aptos em inspeção de saúde física e mental conforme atestado médico emitido por médico da rede municipal de saúde deste Município.

11 – DAS DISPOSIÇÕES GERAIS

11.1 - É de inteira responsabilidade do candidato o acompanhamento dos editais e demais comunicados com a divulgação dos locais e datas das provas, seguindo fielmente o anexo VI deste edital que serão publicados

no Órgão de Imprensa Oficial do Município, afixado em mural no hall de entrada da Prefeitura Municipal de ENÉAS MARQUES e estarão também disponíveis nos sites www.institutobrasil.net.br.

11.2 - Não será expedido qualquer documento comprobatório de classificação ou aprovação, valendo-se o candidato das publicações oficiais do concurso.

11.3 - No processo de titularização, fica o candidato convocado sujeito à aprovação em exame pré-admissional, podendo ser médico e/ou psicológico.

11.4 - Os candidatos aprovados e convocados irão prestar serviços na jurisdição territorial do município de ENÉAS MARQUES, podendo ser na sede, distritos, vilas e/ou localidades, de acordo com as necessidades da administração do município.

11.5 - A convocação para nomeação dar-se-á por edital, publicado no Órgão Oficial de Imprensa do Município, em mural, no site oficial da Prefeitura do Município de ENÉAS MARQUES-PR e em outras formas que se julgar necessárias.

11.6 - Os aprovados serão chamados exclusivamente para preenchimento de vagas existentes, de acordo com a necessidade do serviço público municipal, atendendo aos Princípios da Administração Pública.

11.7 - Caso venha a mudar de endereço e telefone informados no ato da inscrição do concurso, o candidato aprovado deverá atualizar seus dados cadastrais, protocolando pedido na Prefeitura Municipal de ENÉAS MARQUES-PR.

11.8 - O candidato classificado que não aceitar a vaga ofertada será considerado desistente e seu nome será eliminado da lista de classificação.

11.9 - O candidato nomeado será efetivado no cargo quando cumprir os requisitos do estágio probatório previsto na Constituição Federal e no Estatuto dos Servidores Públicos de ENÉAS MARQUES-PR.

11.10 - Os cartões-resposta deste concurso, bem como os cadernos de provas serão arquivados pela instituição responsável, mantidos por um período de seis (06) meses e depois incinerados.

11.11 - Não poderão participar do Processo Seletivo Público os membros de quaisquer das comissões deste certame e os profissionais responsáveis pela elaboração das provas escritas objetivas, assim como seus parentes consanguíneos ou por afinidade, em linha reta ou colateral, até segundo grau.

12 – DA VALIDADE DO PROCESSO SELETIVO PÚBLICO, MODALIDADE EMPREGO PÚBLICO

12.1 - O prazo de validade do presente Processo Seletivo Público, modalidade Emprego Público será de 02 (dois) anos, a contar da data de publicação do resultado final, prorrogável uma vez, por igual período, a critério do Poder Executivo Municipal.

12.2 - A aprovação no Processo Seletivo Público não garante a titularização no cargo pretendido, assegurando apenas a expectativa de direito à nomeação, ficando a concretização deste ato condicionada à observância dos Princípios da Oportunidade e da Conveniência do Poder Público.

13 – DAS DISPOSIÇÕES FINAIS

13.1 - Os casos omissos neste edital serão resolvidos pela Comissão Organizadora do Processo Seletivo Público, com auxílio da Procuradoria Jurídica do Município.

13.2 - Compõem parte integrante deste edital todos os seus anexos, conforme a seguir:

13.2.1 - Anexo I – Dos Conteúdos Programáticos.

13.2.2 - Anexo II – Atribuições dos cargos

13.2.3 - Anexo III – Solicitação de Isenção de Inscrição

13.2.4 - Anexo IV - Requerimento de Reserva de Vagas – PNE e/ou Provas Especiais.

13.2.5 - Anexo V – Requerimento de Recurso

13.2.6 - Anexo VI – Cronograma.

13.2.7 - Anexo VII – Mapa do Município.

13.2.8 - Anexo VIII – Mapa do Perímetro Urbano do Município.

13.3 - Este edital entra em vigor na data de sua publicação.

Prefeitura do Município de ENÉAS MARQUES, Estado do Paraná

Em 23 de setembro de 2015.

Zali Becker Berckenbrok
Presidente da Comissão Especial

MAIKON ANDRE PARZIANELLO
Prefeito Municipal

PROCESSO SELETIVO PÚBLICO Nº 01/2015
MODALIDADE - EMPREGO PÚBLICO
EDITAL Nº 01

Anexo I – Conteúdos Programáticos

LÍNGUA PORTUGUESA

Compreensão e interpretação de textos. Divisão silábica. Classificação das palavras quanto ao número de sílabas. Classificação das palavras quanto à posição da sílaba tônica. Ortografia oficial, incluindo as alterações promovidas pelo Novo Acordo Ortográfico. Flexão em gênero e número dos substantivos e adjetivos. Acentuação gráfica, incluindo as alterações promovidas pelo Novo Acordo Ortográfico. Emprego de crase. Emprego de conectivos, pronomes, numerais e advérbios. Concordância nominal e verbal. Empregos dos sinais de pontuação.

MATEMÁTICA

Análise e interpretação de gráficos e tabelas envolvendo dados numéricos. Sistema legal de unidades de medida de massa e comprimento no Brasil. Operações básicas com números inteiros, fracionários e decimais. Geometria plana: perímetro e área das principais figuras geométricas. Regra de três simples. Razão. Proporção. Porcentagem. Juros simples.

CONHECIMENTOS GERAIS E LEGISLAÇÃO PARA TODOS OS CARGOS

História do Brasil: República Velha (1889 e 1930), Revolução de 1930 e a Era Vargas, Estado Novo (1937 a 1945), República Liberal-Conservadora (1946 a 1964), Militarismo, Nova República e Brasil Contemporâneo. Atualidades em: política, economia, sociedade, educação, tecnologia e energia nos últimos dois anos. Problemas ambientais, meio ambiente e desenvolvimento sustentável. Espaço natural brasileiro: clima, relevo, vegetação, hidrografia e recursos minerais e energéticos. Aspectos históricos e geográficos do Município. Constituição da República Federativa do Brasil, de 1988 e suas atualizações. (arts. 1º a 14 e arts. 37 a 43).

CONHECIMENTOS ESPECÍFICOS

AGENTE COMUNITÁRIOS DE SAÚDE

Conhecimentos específicos: Competências e habilidades do Agente Comunitário de Saúde. Cadastramento de famílias. Pré-Natal. Parto e Nascimento Humanizado, Puerpério. Aleitamento materno. Vigilância epidemiológica.

Conhecimentos básicos: Conceitos básicos: endemias, epidemia, pandemia, hospedeiros, reservatório, vetores de doenças, via de transmissão de doenças. Indicadores de saúde. Interpretação demográfica. Saneamento Básico Meio Ambiente (água, Solo e Saúde). Higiene pessoal (bucal). Saúde da criança, do adolescente, da mulher (exames de prevenção ao câncer de mama e cérvico-uterino), do homem (exames de prevenção ao câncer de próstata), do idoso. Prevenção a acidentes da criança e do idoso. Direitos da criança. Direito dos idosos. Alimentação e nutrição. Planejamento familiar. Prevenção e combate ao uso de drogas. Conhecimento sobre as principais doenças Infecciosas e Parasitárias: DST/AIDS, coqueluche, dengue, difteria, doença de chagas, escarlatina, esquistossomose, febre amarela, febre tifóide, hanseníase, hepatites, leptospirose, malária, meningite, parotidite, poliomielite, raiva, rubéola, sarampo, tétano, tuberculose, varicela e outras doenças do aparelho respiratório e circulatório. Biologia e controle de roedores, escorpiões e outros peçonhentos. Calendário de vacinas. PSF (programa de saúde da família). Sistema Único de Saúde (SUS): Seus princípios, Suas diretrizes, Leis (8.080/90 e 8.142/90); Normas e Portarias atuais; Norma Operacional Básica (NOB/SUS/96) e (NOAS/2001).

AGENTE DE COMBATE A ENDEMIAS

Conhecimentos específicos: Competência e habilidades dos agentes de endemias. Recomendação quanto ao manuseio de inseticidas e uso de E.P.I..

Conhecimentos básicos: Conceitos básicos: endemias, epidemia, pandemia, hospedeiros, reservatório, vetores de doenças, via de transmissão de doenças. Indicadores de saúde. Interpretação demográfica. Saneamento Básico Meio Ambiente (água, Solo e Saúde). Higiene pessoal (bucal). Saúde da criança, do adolescente, da mulher (exames de prevenção ao câncer de mama e cérvico-uterino), do homem (exames de prevenção ao câncer de próstata), do idoso. Prevenção a acidentes da criança e do idoso. Direitos da criança. Direito dos idosos. Alimentação e nutrição. Planejamento familiar. Prevenção e combate ao uso de drogas. Conhecimento sobre as principais doenças Infecciosas e Parasitárias: DST/AIDS, coqueluche, dengue, difteria, doença de chagas, escarlatina, esquistossomose, febre amarela, febre tifóide, hanseníase, hepatites, leptospirose, malária, meningite, parotidite, poliomielite, raiva, rubéola, sarampo, tétano, tuberculose, varicela e outras doenças do aparelho respiratório e circulatório. Biologia e controle de roedores, escorpiões e outros peçonhentos. Calendário de vacinas. PSF (programa de saúde da família). Sistema Único de Saúde (SUS): Seus princípios, Suas diretrizes, Leis (8.080/90 e 8.142/90); Normas e Portarias atuais; Norma Operacional Básica (NOB/SUS/96) e (NOAS/2001).

PROCESSO SELETIVO PÚBLICO Nº 01/2015

EDITAL Nº 01

Anexo II - ATRIBUIÇÕES DOS CARGOS

AGENTE COMUNITÁRIOS DE SAÚDE

- A utilização de instrumentos para diagnóstico demográfico e sociocultural da comunidade;
- A promoção de ações de educação para a saúde individual e coletiva;
- O registro, para fins exclusivos de controle e planejamento das ações de saúde, de nascimentos, óbitos, doenças e outros agravos à saúde;
- O estímulo à participação da comunidade nas políticas públicas voltadas para a área da saúde;
- A realização de visitas domiciliares periódicas para monitoramento de situações de risco à família;
- A participação em ações que fortaleçam os elos entre o setor saúde e outras políticas que promovam a qualidade de vida.
- O Agente Comunitário de Saúde tem como atribuição o exercício de atividades de prevenção de doenças e promoção da saúde, mediante ações domiciliares ou comunitárias, individuais ou coletivas, desenvolvidas em conformidade com as diretrizes do SUS e sob supervisão do gestor municipal.

AGENTE DE COMBATE A ENDEMIAS

- A utilização de instrumentos para diagnóstico demográfico e sociocultural da comunidade;
- A promoção de ações de educação para a saúde individual e coletiva;
- O registro, para fins exclusivos de controle e planejamento das ações de saúde, de nascimentos, óbitos, doenças e outros agravos à saúde;
- O estímulo à participação da comunidade nas políticas públicas voltadas para a área da saúde;
- A realização de visitas domiciliares periódicas para monitoramento de situações de risco à família;
- A participação em ações que fortaleçam os elos entre o setor saúde e outras políticas que promovam a qualidade de vida.
- O Agente de Combate às Endemias tem como atribuição o exercício de atividades de vigilância, prevenção e controle de doenças e promoção da saúde, desenvolvidas em conformidade com as diretrizes do SUS e sob supervisão do gestor municipal.

PROCESSO SELETIVO PÚBLICO Nº 01/2015 - EDITAL Nº 01
MODALIDADE - EMPREGO PÚBLICO

ANEXO III - REQUERIMENTO DE ISENÇÃO DA TAXA DE INSCRIÇÃO

OBS: Para solicitar a isenção da taxa é necessário que efetue a sua inscrição no PROCESSO SELETIVO PÚBLICO

Nome do candidato:		
Registro Geral (RG):	Órgão expedidor:	CPF:
E-mail:	Telefone: ()	
Cargo pretendido:		
Número de Identificação Social – NIS (atribuído pelo CadÚnico):		

Solicito isenção da taxa de inscrição no PROCESSO SELETIVO PÚBLICO aberto pelo Edital nº 01 e declaro que:

- a) Estou inscrito no Cadastro Único para Programas Sociais do Governo Federal (CadÚnico), de que trata o Decreto nº 6.135, de 26 de junho de 2007.
- b) Sou membro de família de baixa renda, nos termos do Decreto n.º 6.135, de 2007.

Declaro, sob as penas da lei, serem verdadeiras as informações prestadas. Estou ciente de que poderei ser responsabilizado criminalmente, caso as informações aqui prestadas não correspondam à verdade.

_____, _____ de _____ de 2015

Assinatura

Para uso exclusivo da Comissão de Concurso

Enéas Marques- PR, _____ / _____ / 2015 () Deferido () Indeferido

Assinatura do Presidente da Comissão do PROCESSO SELETIVO PÚBLICO: _____

PROCESSO SELETIVO PÚBLICO Nº 01/2015
MODALIDADE - EMPREGO PÚBLICO
EDITAL Nº 01
ANEXO IV

REQUERIMENTO DE RESERVA DE VAGAS PARA CANDIDATOS PORTADORES DE NECESSIDADES ESPECIAIS E/OU CONDIÇÕES ESPECIAIS PARA REALIZAÇÃO DA PROVA

À COMISSÃO ORGANIZADORA DE CONCURSOS

IDENTIFICAÇÃO DO CANDIDATO	
Nome:	
Inscrição:	Documento:
Cargo Pretendido:	Fone:

Deseja participar da reserva de vagas destinadas a candidatos portadores de deficiência, conforme previsto no Decreto Federal n.º 3.298/1999

Não Sim

Tipo da Deficiência: Física Auditiva Visual Mental Múltipla

Necessita condições especiais para realização da(s) prova(s)?

Não Sim

Em caso positivo, especificar:

Enéas Marques- PR, ____ de _____ de 2015.

Assinatura do candidato

O requerimento deverá estar acompanhado de laudo médico e/ou parecer emitido por especialista da área de sua deficiência.

PROCESSO SELETIVO PÚBLICO Nº 01/2015 - EDITAL Nº 01
MODALIDADE - EMPREGO PÚBLICO
Anexo V

REQUERIMENTO DE RECURSO

IDENTIFICAÇÃO DO CANDIDATO			
Nome:			
Inscrição:		R.G.:	
Cargo Pretendido:		Fone:	

À Comissão Organizadora do Processo Seletivo Público / Instituto Brasil

O PRESENTE RECURSO REFERE-SE A :

JUSTIFICATIVA DO CANDIDATO:

_____, ____ de _____ de 2015.

Assinatura do Candidato

INSTRUÇÕES:

- Somente serão analisados pela Banca Examinadora os recursos protocolados dentro dos prazos previstos e formulados de acordo com as normas estabelecidas no Edital de Abertura.
- No caso de recurso às questões da prova escrita este deverá apresentar argumentação lógica e consistente, devendo, ainda, estar acompanhado de cópia da bibliografia pesquisada para fundamentação.

PROCESSO SELETIVO PÚBLICO Nº 01/2015
MODALIDADE - EMPREGO PÚBLICO
EDITAL Nº 01
Anexo VI
CRONOGRAMA

ETAPA OU ATIVIDADE	DATAS
Publicação do Edital	24/09/2015
Período de Inscrição com isenção da taxa de inscrição	24/09 a 30/09/2015
Publicação dos pedidos de isenção da taxa de inscrição	13/10/2015
Período de Inscrição	24/09 a 19/10/2015
Último dia para pagamento do boleto bancário	20/10/2015
Publicação da relação das inscrições homologadas e divulgação dos locais para realização das provas objetivas.	23/10/2015
Prazo para recurso quanto a homologação das inscrições	26 e 27/10/2015
Data Provável da Prova Objetiva	08/11/2015
Publicação do gabarito preliminar da prova objetiva	08/11/2015 às 21 horas
Recebimento de recurso contra gabarito preliminar	09 e 10/11/2015
Publicação do resultado final da prova objetiva, do gabarito oficial	18/11/2015
Recebimento de recurso contra a publicação do resultado final da prova objetiva.	19 e 20/11/2015
Homologação do resultado final	24/11/2015

ANEXO 07

ENÉAS MARQUES

SALTO DO LONTRA

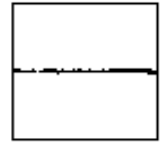
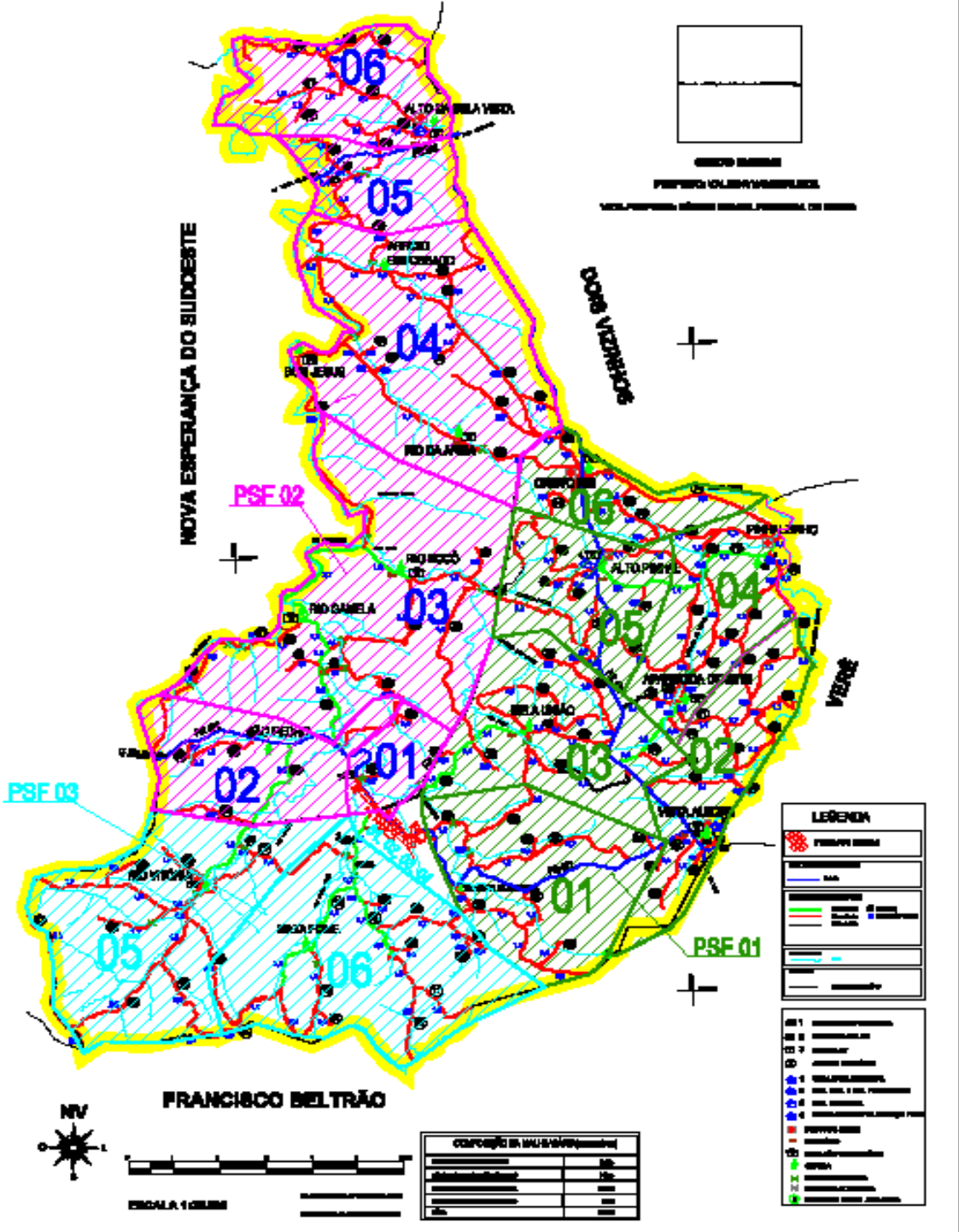

GRUPO ENÉAS
 PERIFÉRIAS VOLTA BARRAGEM
 VOLTAGE REGULATORS, TRANSFORMERS, POWER QUALITY

LEGENDA

	ESTACIONAMENTO
	TRANSMISSÃO
	ALTA TENSÃO
	MÉDIA TENSÃO
	BAIXA TENSÃO
	DESAFIO
	DESAFIO

PSF 01	ALTO DA BELA VISTA
PSF 02	ALTO DA BELA VISTA
PSF 03	ALTO DA BELA VISTA
PSF 04	ALTO DA BELA VISTA
PSF 05	ALTO DA BELA VISTA
PSF 06	ALTO DA BELA VISTA
PSF 07	ALTO DA BELA VISTA
PSF 08	ALTO DA BELA VISTA
PSF 09	ALTO DA BELA VISTA
PSF 10	ALTO DA BELA VISTA
PSF 11	ALTO DA BELA VISTA
PSF 12	ALTO DA BELA VISTA
PSF 13	ALTO DA BELA VISTA
PSF 14	ALTO DA BELA VISTA
PSF 15	ALTO DA BELA VISTA
PSF 16	ALTO DA BELA VISTA
PSF 17	ALTO DA BELA VISTA
PSF 18	ALTO DA BELA VISTA
PSF 19	ALTO DA BELA VISTA
PSF 20	ALTO DA BELA VISTA
PSF 21	ALTO DA BELA VISTA
PSF 22	ALTO DA BELA VISTA
PSF 23	ALTO DA BELA VISTA
PSF 24	ALTO DA BELA VISTA
PSF 25	ALTO DA BELA VISTA
PSF 26	ALTO DA BELA VISTA
PSF 27	ALTO DA BELA VISTA
PSF 28	ALTO DA BELA VISTA
PSF 29	ALTO DA BELA VISTA
PSF 30	ALTO DA BELA VISTA

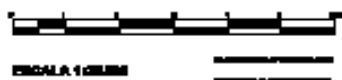

CORREÇÃO DE MUDANÇA (metros)

0	100
100	200
200	300
300	400
400	500
500	600
600	700
700	800
800	900
900	1000

FRANCISCO BELTRÃO

VAZANTE

NOVA ESPERANÇA DO SULDESTE

SALTO DO LONTRA

ANEXO 08
MAPA DO PERIMETRO URBANO DA SEDE

