



PREFEITURA MUNICIPAL DE ARMAÇÃO DOS BÚZIOS SECRETARIA MUNICIPAL DE GESTÃO

(EDITAL ATUALIZADO CONFORME RETIFICAÇÕES 01, 02, 03 e 04)

EDITAL DE CONCURSO PÚBLICO Nº 001/2012 PREFEITURA MUNICIPAL DE ARMAÇÃO DOS BÚZIOS DE 23 DE MARÇO DE 2012.

A Prefeitura Municipal de Armação dos Búzios, por meio da Secretaria Municipal Gestão, no uso de suas atribuições legais, torna público que realizará, através da Fundação Professor Carlos Augusto Bittencourt - FUNCAB, Concurso Público para provimento de vagas e formação de cadastro de reserva para seu quadro de servidores, mediante as condições especiais estabelecidas neste Edital e seus Anexos.

1. DAS DISPOSIÇÕES PRELIMINARES

1.1. O Concurso Público será regido por este Edital, seus anexos e eventuais retificações, sendo executado pela Fundação Professor Carlos Augusto Bittencourt – FUNCAB.

1.2. A realização da inscrição implica na concordância do candidato com as regras estabelecidas neste Edital, com renúncia expressa a quaisquer outras.

1.3. O prazo de validade do presente Concurso Público é de 2 (dois) anos, a contar da data da publicação da homologação de seu resultado final, podendo ser prorrogado, uma vez, por igual período.

1.4. As inscrições para este Concurso Público serão realizadas via *Internet*, conforme especificado no Item 4.

1.5. Todo o processo de execução deste Concurso Público, com as informações pertinentes, estará disponível no site www.funcab.org.

1.6. Todos os atos oficiais relativos ao Concurso Público serão publicados no Boletim Oficial do Município e nos sites www.funcab.org e www.buzios.rj.gov.br.

1.7. O candidato deverá acompanhar as notícias relativas a este Concurso Público nos órgãos de imprensa e sites citados no subitem 1.6, pois, caso ocorram alterações nas normas contidas neste Edital, elas serão neles divulgadas.

1.8. Os conteúdos programáticos para todos os cargos estarão disponíveis nos sites www.funcab.org e www.buzios.rj.gov.br a partir do início das inscrições.

1.9. Os candidatos aprovados que vierem a ingressar no Quadro de Pessoal Efetivo do Município de Armação dos Búzios pertencerão ao regime jurídico estatutário e reger-se-ão pelas disposições da Lei Complementar nº 15 de 15 de janeiro de 2007 e respectivas alterações, bem como pelas demais normas legais.

1.10. Os cargos, carga horária, quantitativo de vagas, requisitos e salário base inicial são os estabelecidos no **ANEXO I**.

1.11. O número de vagas ofertadas no Concurso Público poderá ser ampliado durante o prazo de validade do Certame, desde que haja dotação orçamentária própria disponível e vagas em aberto aprovadas por lei.

2. DOS REQUISITOS BÁSICOS PARA INVESTIDURA NOS CARGOS

2.1. Os requisitos básicos para investidura nos cargos são, cumulativamente, os seguintes:

a) ter sido aprovado e classificado no Concurso Público;

b) ser brasileiro ou, em caso de nacionalidade portuguesa, estar amparado pelo estatuto de igualdade entre brasileiros e portugueses, com reconhecimento de gozo de direitos políticos, nos termos do parágrafo 1º, artigo 12, da Constituição Federal;

c) estar quite com as obrigações eleitorais, para os candidatos de ambos os sexos;

d) estar quite com as obrigações militares, para os candidatos do sexo masculino;

e) encontrar-se em pleno gozo de seus direitos políticos e civis;

f) não ter sofrido, no exercício de função pública, penalidade incompatível com nova investidura em cargo público;

g) apresentar diploma, devidamente registrado, de conclusão de curso, conforme requisito do cargo pretendido, fornecido por instituição de ensino reconhecida pelo Ministério da Educação, comprovado através da apresentação de original e cópia do respectivo documento, observado o **ANEXO I** deste Edital;

h) estar apto, física e mentalmente, não apresentando deficiência que o incapacite para o exercício das funções do cargo, fato apurado pela Perícia Médica Oficial a ser designada;

i) ter idade mínima de 18 (dezoito) anos até a data de nomeação;

j) apresentar declaração negativa de antecedentes criminais;

k) não acumular cargos, empregos ou funções públicas, salvo nos casos constitucionalmente admitidos;

l) estar registrado e com a situação regularizada junto ao órgão de conselho de classe correspondente a sua formação profissional, quando for o caso, devidamente comprovado com a documentação exigida;

m) cumprir, na íntegra, as determinações previstas no Edital de abertura do Concurso Público;

n) apresentar declaração de bens.

2.2. O candidato, se aprovado, por ocasião da contratação, deverá provar que possui todas as condições para a contratação no cargo para o qual foi inscrito, apresentando todos os documentos exigidos pelo presente Edital e outros que lhe forem solicitados, confrontando-se então declaração e documentos, sob pena de perda do direito à vaga.



3. DAS ETAPAS

3.1. O presente Concurso Público será composto das seguintes etapas:

a) Para os cargos do Ensino Fundamental:

1ª Etapa: Prova Objetiva para todos os cargos, de caráter classificatório e eliminatório e

2ª Etapa: Prova Prática, somente para os cargos de Motorista e Cozinheira, de caráter eliminatório.

b) Para os cargos do Ensino Médio:

1ª Etapa: Prova Objetiva para todos os cargos, de caráter classificatório e eliminatório;

2ª Etapa: Teste de Aptidão Física, somente para o cargo de Guarda Municipal, de caráter eliminatório.

3ª Etapa: Prova Prática, somente para o cargo de Merendeira, de caráter eliminatório;

4ª Etapa: Teste de Aptidão Física, somente para o cargo de Guarda Marítimo Ambiental, de caráter eliminatório.

c) Para os cargos do Ensino Superior:

1ª Etapa: Prova Objetiva para todos os cargos, de caráter classificatório e eliminatório;

2ª Etapa: Prova Discursiva para o cargo de Advogado, de caráter classificatório e eliminatório;

3ª Etapa: Prova de Títulos para os cargos do Magistério, de caráter unicamente classificatório.

3.2. Ao final de cada etapa, o resultado será divulgado no site www.funcab.org.

3.3. A Prova Objetiva e a Prova Discursiva serão aplicadas nas cidades de Armação dos Búzios, Cabo Frio, Niterói e Rio das Ostras. A critério da FUNCAB e da Prefeitura Municipal de Armação dos Búzios, havendo necessidade, candidatos poderão ser alocados para outras localidades adjacentes ao Município de escolha.

3.4. A Prova Prática e o Teste de Aptidão Física serão aplicados na cidade de Armação dos Búzios. A critério da FUNCAB e da Prefeitura Municipal de Armação dos Búzios, havendo necessidade, candidatos poderão ser alocados para outras localidades adjacentes ao Município de Armação dos Búzios.

4. DAS INSCRIÇÕES

4.1. Antes de inscrever-se, o candidato deverá tomar conhecimento das normas e condições estabelecidas neste Edital, incluindo seus Anexos, partes integrantes das normas que regem o presente Concurso Público, das quais não poderá alegar desconhecimento em nenhuma hipótese.

4.2. A inscrição no Concurso Público exprime a ciência e tácita aceitação das normas e condições estabelecidas neste Edital.

4.3. As inscrições deverão ser realizadas pela *Internet*: no site www.funcab.org ou no Posto de Atendimento definido no **ANEXO III**, no prazo estabelecido no Cronograma Previsto - **ANEXO II**.

4.4. O candidato deverá, no ato da inscrição, marcar em campo específico da Ficha de Inscrição On-line sua opção de cargo e opção de Município para realização da prova. Depois de efetivada a inscrição, não será aceito pedido de alteração destas opções.

4.5. Será facultado ao candidato inscrever-se para mais de um cargo, desde que não haja coincidência nos dias e turnos de aplicação das Provas Objetivas, a saber:

PROVA OBJETIVA – 1º GRUPO – DIA 06/05/2012

TURNO DA MANHÃ	TURNO DA TARDE
<p>ENSINO FUNDAMENTAL:</p> <ul style="list-style-type: none">- Cozinheira e- Massoterapeuta. <p>ENSINO MÉDIO:</p> <ul style="list-style-type: none">- Agente Administrativo;- Agente Fiscal Sanitário;- Guarda Marítimo Ambiental;- Guarda Municipal;- Oficial Artesão;- Recepcionista de Saúde (12x36);- Técnico de Enfermagem (40 horas);- Técnico Higiene Bucal e- Técnico de Imobilização Ortopédica (40 horas). <p>ENSINO SUPERIOR:</p> <ul style="list-style-type: none">- Administrador;- Advogado do Município (Prova Objetiva);- Analista Comunicação e Marketing;- Analista de Sistemas Superior;- Arquiteto;- Assistente Social;- Auditor Fiscal da Receita Municipal;- Biblioteconomista e- Biólogo. <p>MAGISTÉRIO:</p>	<p>ENSINO FUNDAMENTAL:</p> <ul style="list-style-type: none">- Merendeira e- Motorista. <p>ENSINO MÉDIO:</p> <ul style="list-style-type: none">- Agente Fiscal Urbanismo;- Fiscal de Postura;- Maqueiro Hospitalar;- Técnico de Enfermagem-Resgatista e- Telefonista APH. <p>ENSINO SUPERIOR:</p> <ul style="list-style-type: none">- Advogado do Município (Prova Discursiva);- Dentista PSF;- Dentista (40 horas);- Dentista Cirurgião Bucomaxilofacial;- Enfermeiro (24 horas);- Enfermeiro (12x36);- Enfermeiro PSF;- Farmacêutico;- Fisioterapeuta-Generalista;- Fisioterapeuta-RPG;- Médico Ambulatorial-PMF;- Médico Angiologista;- Médico Cardiologista;- Médico Cirurgião (Cabeça e Pescoço);- Médico Cirurgião Geral (Urg e Emerg);- Médico Cirurgião Gineco-Obstetra (Urg e Emerg);



<ul style="list-style-type: none">- Pedagogo Orientação Escolar;- Pedagogo Supervisão Escolar;- Professor II - Matemática;- Professor II - Português e- Professor II - Sociologia.	<ul style="list-style-type: none">- Médico Clínico Geral;- Médico Nefrologista;- Médico Neonatologista (Urg e Emerg);- Médico Neuropediatra;- Médico Ortopedista;- Médico Otorrinolaringologista;- Médico Pediatra;- Médico Pneumologista;- Médico Psiquiatra;- Médico Reumatologista e- Terapeuta Ocupacional. <p>MAGISTÉRIO:</p> <ul style="list-style-type: none">- Arteterapeuta;- Pedagogo;- Pedagogo Inspeção Escolar;- Professor II - Arte Cultural;- Professor II - Ciências Biológicas/Biologia;- Professor II - Docente de Informática;- Professor II - Disciplinas Pedagógicas;- Professor II - Educação Física;- Professor II - Espanhol;- Professor II - Filosofia;- Professor II - Física;- Professor II - Geografia;- Professor II - História e- Professor II - Inglês.
--	--

PROVA OBJETIVA – 2º GRUPO – DIA 20/05/2012

TURNO DA MANHÃ	TURNO DA TARDE
<p><u>ENSINO FUNDAMENTAL:</u></p> <ul style="list-style-type: none">- Auxiliar de Creche e- Inspetor de Alunos. <p><u>ENSINO MÉDIO:</u></p> <ul style="list-style-type: none">- Agente Administrativo Hospitalar;- Agente Controle de Endemias;- Agente Fiscal Fazendário;- Agente Fiscal de Meio Ambiente;- Auxiliar de Saúde Bucal;- Cadista;- Fiscal de Transporte;- Instrutor Musical;- Secretaria Escolar;- Técnico de Enfermagem PSF;- Técnico de Farmácia;- Técnico de Imobilização Ortopédica (12x36) e- Técnico de Contabilidade.	<p><u>ENSINO FUNDAMENTAL:</u></p> <ul style="list-style-type: none">- Porteiro. <p><u>ENSINO MÉDIO:</u></p> <ul style="list-style-type: none">- Agente Defesa Civil;- Agente de Secretaria Escolar;- Professor IB3 1ª a 4ª;- Recepcionista de Saúde (40 horas);- Técnico de Enfermagem (24 horas) e- Telefonista. <p><u>ENSINO SUPERIOR:</u></p> <ul style="list-style-type: none">- Contador;- Dentista (20 horas);- Dentista Periodontista;- Dentista Endodontista;- Economista;- Enfermeiro (20 horas);- Enfermeiro (40 horas);- Enfermeiro Resgatista;- Engenheiro Agrimensor;- Engenheiro Civil;- Fisioterapeuta – Fisioterapia Respiratória;- Fonoaudiólogo;- Médico Alergista;- Médico Anestesista - (Urg e Emerg);- Médico Cirurgião Ginecológico;- Médico Cirurgião Ortopedista (Urg e Emerg);- Médico Cirurgião Vascular;- Médico Dermatologista;- Médico do Trabalho;- Médico Endocrinologista;- Médico Gastroenterologista;- Médico Ginecologista;- Médico Ginecologista Obstetra;- Médico Hematologista;- Médico Infectologista;- Médico Neurologista;- Médico Pediatra Plantão;- Médico Psiquiatra Infantil;



	<ul style="list-style-type: none">- Médico Resgatista;- Médico Socorrista;- Médico Urologista;- Musicoterapeuta;- Nutricionista;- Programador;- Psicólogo e- Turismólogo.
--	--

4.6. Para inscrever-se para mais de um cargo, o candidato deverá preencher a Ficha de Inscrição para cada cargo escolhido e pagar o valor da inscrição correspondente a cada opção.

4.6.1. A possibilidade de efetuar mais de uma inscrição proporcionará maior oportunidade de concorrência aos candidatos, devendo ser observada a lei específica que trata sobre a acumulação dos cargos públicos, no caso de aprovação do candidato em mais de um cargo público.

4.6.2. O candidato que efetuar mais de uma inscrição cujas provas forem aplicadas no mesmo dia e turno terá sua primeira inscrição, paga ou isenta, automaticamente cancelada, não havendo, neste caso, ressarcimento do valor da inscrição referente à primeira inscrição.

4.7. O valor da inscrição será:

R\$ 40,00 (quarenta reais) para os cargos de Ensino Fundamental;

R\$ 65,00 (sessenta e cinco reais) para os cargos de Ensino Médio;

R\$ 80,00 (oitenta reais) para os cargos de Ensino Superior.

4.7.1. A importância recolhida relativa à inscrição não será devolvida em hipótese alguma, salvo em caso de cancelamento do Concurso Público, exclusão do cargo oferecido ou em razão de fato atribuível somente à Administração Pública.

4.8. Não haverá isenção total ou parcial do valor da inscrição, exceto para o candidato que, cumulativamente:

a) estiver inscrito no Cadastro Único para Programas Sociais do Governo Federal - CadÚnico, de que trata o Decreto Federal nº. 6.135, de 26/6/2007;

b) for membro de família de baixa renda, nos termos do Decreto Federal nº. 6.135, de 2007.

4.8.1. Não será concedida a isenção do pagamento do valor da inscrição a candidato que não possua o NIS já identificado e confirmado na base de dados do CadÚnico, na data da sua inscrição.

4.8.2. Para a realização da inscrição com isenção do pagamento do valor da inscrição, o candidato deverá preencher o Formulário de Inscrição, via *Internet*, no site www.funcab.org, no qual indicará o Número de Identificação Social - NIS atribuído pelo CadÚnico do Governo Federal e firmará declaração de que atende à condição estabelecida na letra "b" do **subitem 4.8.**

4.8.3. Não serão analisados os pedidos de isenção sem indicação do número do NIS e, ainda, aqueles que não contenham informações suficientes para a correta identificação do candidato na base de dados do Órgão Gestor do CadÚnico.

4.8.4. A FUNCAB consultará o órgão gestor do CadÚnico para verificar a veracidade das informações prestadas pelo candidato.

4.8.5. O candidato somente poderá fazer solicitação de isenção para um cargo em cada turno de aplicação de prova e uma vez tendo feito a solicitação não será aceito pedido de alteração do cargo.

4.8.6. O candidato que efetuar mais de uma solicitação de isenção para cargos do mesmo turno terá uma das solicitações indeferidas, aleatoriamente, sem possibilidade de solicitação de troca.

4.8.7. A relação das isenções deferidas e indeferidas será afixada nos murais do Posto de Atendimento, bem como disponibilizada no endereço eletrônico www.funcab.org, na data prevista no cronograma.

4.8.7.1. O interessado disporá, unicamente, de dois dias para contestar o indeferimento, exclusivamente mediante preenchimento de formulário digital, que estará disponível no endereço eletrônico www.funcab.org. Não serão aceitos pedidos de revisão posteriores.

4.8.8. Os candidatos que tiverem seus pedidos de isenção indeferidos terão que efetuar todos os procedimentos para inscrição descritos nos **subitens 4.9 ou 4.10.**

4.8.9. O interessado que não tiver seu pedido de isenção deferido e que não efetuar o pagamento do valor da inscrição dentro do prazo estabelecido para inscrição estará automaticamente excluído do Concurso Público.

4.8.10. O candidato que tiver a isenção deferida, mas que tenha realizado outra inscrição paga para o mesmo cargo, terá sua isenção cancelada.

4.8.11. O candidato com isenção deferida terá sua inscrição automaticamente efetivada.

4.8.12. As informações prestadas no formulário serão de inteira responsabilidade do candidato, respondendo este, por qualquer erro ou falsidade.

4.8.13. Não será concedida isenção de pagamento do valor da inscrição ao candidato que:

a) omitir informações e/ou torná-las inverídicas;

b) fraudar e/ou falsificar documentação;

c) não observar o prazo e os horários estabelecidos neste Edital.



4.8.14. Não será aceita solicitação de isenção de pagamento feita em desacordo com este item.

4.9. Da inscrição pela Internet

4.9.1. Para se inscrever pela *internet*, o candidato deverá acessar o site www.funcab.org, onde constam o Edital, a Ficha de Inscrição via *Internet* e os procedimentos necessários à efetivação da inscrição. A inscrição pela *Internet* estará disponível durante as 24 horas do dia, ininterruptamente, desde as 10 horas do 1º dia de inscrição até às 23h59min do último dia de inscrição, conforme estabelecido no Cronograma Previsto – **ANEXO II**, considerando-se o horário local.

4.9.2. O candidato deverá ler e seguir atentamente as orientações para preenchimento da Ficha de Inscrição via *Internet* e demais procedimentos, tomando todo o cuidado com a confirmação dos dados preenchidos antes de enviar a inscrição, evitando-se que o botão de rolagem do mouse seja acionado indevidamente e altere os respectivos dados.

4.9.3. Ao efetuar a inscrição via *Internet*, o candidato deverá imprimir o boleto bancário e efetuar o pagamento do valor da inscrição até a data do seu vencimento. Caso o pagamento não seja efetuado, deverá acessar o site www.funcab.org e emitir a 2ª via do boleto bancário, que terá nova data de vencimento. A data limite de vencimento do boleto bancário será o primeiro dia útil após o encerramento das inscrições. Após essa data, qualquer pagamento efetuado será desconsiderado.

4.9.4. As inscrições somente serão confirmadas após o banco ratificar o efetivo pagamento do valor da inscrição, que deverá ser feito dentro do prazo estabelecido, em qualquer agência bancária, obrigatoriamente por meio do boleto bancário específico, impresso pelo próprio candidato no momento da inscrição. Não será aceito pagamento feito através de depósito bancário, DOC's ou similares.

4.9.5. O boleto bancário pago, autenticado pelo caixa do banco, deverá estar de posse do candidato durante todo o Certame, para eventual certificação e consulta pelos organizadores.

4.9.6. O Edital e seus Anexos estarão disponíveis no site www.funcab.org para consulta e impressão.

4.9.7. Os candidatos deverão verificar a confirmação de sua inscrição no site www.funcab.org a partir do quinto dia útil após a efetivação do pagamento do boleto bancário.

4.9.8. A confirmação da inscrição deverá ser impressa pelo candidato e guardada consigo juntamente com o canhoto da inscrição autenticado.

4.9.9. O descumprimento de qualquer das instruções para inscrição via *Internet* implicará no cancelamento da mesma.

4.9.10. A inscrição via *Internet* é de inteira responsabilidade do candidato e deve ser feita com antecedência, evitando-se o possível congestionamento de comunicação do site www.funcab.org nos últimos dias de inscrição.

4.9.11. A FUNCAB não será responsável por problemas na inscrição via *Internet*, motivados por falhas de comunicação ou congestionamento das linhas de comunicação nos últimos dias do período de inscrição, que venham a impossibilitar a transferência e o recebimento de dados.

4.10. Da inscrição no Posto de Atendimento

4.10.1. Para os candidatos que não têm acesso à *internet*, será disponibilizado, no Posto de Atendimento **ANEXO III**, microcomputador para viabilizar a efetivação da inscrição.

4.10.2. Será de responsabilidade exclusiva do candidato efetuar sua inscrição, podendo contar apenas com orientações do atendente do posto. Não será responsabilidade do atendente efetuar a inscrição para o candidato.

4.10.3. Para efetuar a inscrição, o candidato deverá seguir todas as instruções descritas no subitem **4.9**.

4.11. O candidato somente será considerado inscrito neste Concurso Público após ter cumprido todas as instruções descritas no **item 4** deste Edital.

4.12. As informações prestadas na solicitação de inscrição serão de inteira responsabilidade do candidato, dispondo a FUNCAB do direito de excluir do Concurso Público aquele que não preencher o formulário de forma completa e correta, ou que preencher com dados de terceiros.

5. DAS VAGAS RESERVADAS ÀS PESSOAS COM DEFICIÊNCIA

5.1. Às pessoas com deficiência, amparadas pelo Art. 37 do Decreto Federal nº 3.298, de 20 de dezembro de 1999, que regulamenta a Lei nº 7.853 de 1989, e de suas alterações e da Lei Municipal nº 15 – Regime Jurídico Estatuto do Servidor e nos termos do presente Edital, será reservado o percentual de 10%(dez por cento) das vagas oferecidas no Concurso Público. Aplica-se à formação do cadastro de reserva o mesmo percentual de 10%(dez por cento) de vagas reservadas para as pessoas com deficiência.

5.2. É considerada deficiência toda perda ou anormalidade de uma estrutura ou função psicológica, fisiológica ou anatômica, que gere incapacidade para o desempenho de atividade dentro do padrão considerado normal para o ser humano, conforme previsto em legislação pertinente.

5.3. Ressalvadas as disposições especiais contidas neste Edital, os candidatos com deficiência participarão do Concurso Público em igualdade de condições com os demais candidatos, no que tange ao local de aplicação de prova, ao horário, ao conteúdo, à correção das provas, aos critérios de avaliação e aprovação, à pontuação mínima exigida e a todas as demais normas de regência do Concurso Público.

5.4. Os candidatos com deficiência, aprovados no Concurso Público, terão seus nomes publicados em lista à parte e figurarão também na lista de classificação geral.

5.5. Os candidatos amparados pelo disposto no subitem **5.1** e que declararem sua condição por ocasião da inscrição, caso convocados para posse, deverão se submeter à perícia médica realizada por Junta Médica do Município de Armação dos Búzios, que terá decisão terminativa sobre a qualificação e aptidão do candidato, observada a



compatibilidade da deficiência que possui com as atribuições do cargo.

5.6. Não sendo comprovada a deficiência do candidato, será desconsiderada a sua classificação na listagem de pessoas com deficiência, sendo considerada somente sua classificação na listagem de ampla concorrência.

5.7. No caso de não haver candidatos deficientes aprovados nas provas ou na perícia médica, ou de não haver candidatos aprovados em número suficiente para as vagas reservadas às pessoas com deficiência, as vagas remanescentes serão preenchidas pelos demais candidatos aprovados, observada a ordem de classificação.

5.8. Após a investidura no cargo, a deficiência não poderá ser arguida para justificar o direito a concessão de readaptação ou de aposentadoria por invalidez.

6. DA INSCRIÇÃO DAS PESSOAS COM DEFICIÊNCIA

6.1. A inscrição das pessoas com deficiência far-se-á nas formas estabelecidas neste edital, observando-se o que se segue.

6.2. A pessoa com deficiência que pretende concorrer às vagas reservadas deverá, sob as penas da lei, declarar esta condição no campo específico da Ficha de Inscrição On-line.

6.3. O candidato com deficiência que efetuar sua inscrição via *Internet* deverá, até o último dia de inscrição, entregar o laudo médico ORIGINAL, atestando claramente a espécie e o grau ou o nível da deficiência, com expressa referência ao código correspondente da Classificação Internacional de Doenças – CID, bem como a provável causa da deficiência, no Posto de Atendimento, observando o horário de atendimento.

6.4. O candidato com deficiência poderá solicitar condições especiais para a realização das provas, devendo solicitá-las, no campo específico da Ficha de Inscrição On-line, no ato de sua inscrição.

6.4.1. A realização das provas em condições especiais requeridas pelo candidato, conforme disposto no subitem **6.4**, ficará sujeita, ainda, à apreciação e deliberação da FUNCAB, observados os critérios de viabilidade e razoabilidade.

6.5. O candidato que não declarar a deficiência conforme estabelecido no subitem **6.2**, ou deixar de enviar o laudo médico ORIGINAL ou enviá-lo fora do prazo determinado, perderá a prerrogativa em concorrer às vagas reservadas.

7. DAS PROVAS ESPECIAIS

7.1. Caso haja necessidade de condições especiais para se submeter à Prova Objetiva, o candidato deverá solicitá-la no ato da inscrição, no campo específico da Ficha de Inscrição, indicando claramente quais os recursos especiais necessários, arcando o candidato com as consequências de sua omissão.

7.1.1. As provas ampliadas serão exclusivamente elaboradas em fonte tamanho **16**.

7.2. A realização da prova em condições especiais ficará sujeita, ainda, à apreciação e deliberação da FUNCAB, observados os critérios de viabilidade e razoabilidade.

7.3. As candidatas lactantes que tiverem necessidade de amamentar durante a realização das provas, além de solicitar atendimento especial para tal fim, deverão levar um acompanhante que ficará em sala reservada para essa finalidade e que será responsável pela guarda da criança, não fazendo jus a prorrogação do tempo, conforme subitem **8.15**.

7.3.1. A candidata lactante que comparecer ao local de provas com o lactente e sem acompanhante não realizará as provas.

8. DAS CONDIÇÕES PARA REALIZAÇÃO DAS ETAPAS

8.1. As informações sobre os locais e os horários de aplicação das Provas Objetiva e Discursiva, Prova Prática e o Teste de Aptidão Física serão disponibilizadas no Posto de Atendimento – **ANEXO III**, e no site www.funcab.org com antecedência mínima de 5(cinco) dias da data de sua realização, conforme consta no Cronograma Previsto – **ANEXO II**.

8.2. Os candidatos deverão acessar e imprimir o Comunicado Oficial de Convocação para Prova (COCP), constando, data, horário e local de realização da Prova Objetiva, disponível no site www.funcab.org.

8.2.1. É importante que o candidato tenha em mãos, no dia de realização da prova objetiva, o seu Comunicado Oficial de Convocação para Prova (COCP), para facilitar a localização de sua sala, sendo imprescindível que esteja de posse do documento oficial de identidade conforme especificado nos subitens **8.7** e **8.7.1**.

8.2.2. Não será enviada à residência do candidato, comunicação individualizada. O candidato inscrito deverá obter as informações necessárias sobre sua alocação através das formas descritas nos subitens 8.1 e 8.2.

8.3. O candidato é o único responsável pela identificação correta de seu local de realização de provas e pelo comparecimento no horário determinado.

8.4. Os horários das provas referir-se-ão ao horário local.

8.5. Quando da realização da prova objetiva, o candidato deverá, ainda, obrigatoriamente, levar caneta esferográfica de tinta azul ou preta, **fabricada em material transparente**. Não será permitido o uso de qualquer outro tipo de caneta, nem de apontador, lapiseira ou “caneta borracha”.

8.5.1. O candidato deverá comparecer para a realização das etapas, portando documento oficial e original de identificação, com antecedência mínima de 1 (uma) hora do horário estabelecido para seu início.

8.6. Não será permitido o ingresso de candidato no local de realização das provas, após o horário fixado para o fechamento dos portões, sendo que as provas objetivas serão iniciadas 10 (dez) minutos após esse horário. Após o fechamento dos portões, não será permitido o acesso de candidatos, em hipótese alguma, mesmo que as provas ainda não tenham sido iniciadas.

8.7. Serão considerados documentos oficiais de identidade:



- Carteiras expedidas pelos Comandos Militares (ex-Ministérios Militares) pelos Corpos de Bombeiros e pelas Polícias Militares;
- Carteiras expedidas pelos órgãos fiscalizadores de exercício profissional (Ordens, Conselhos de Classe entre outros);
- Certificado de Reservista;
- Passaporte;
- Carteiras Funcionais do Ministério Público e Magistratura;
- Carteiras expedidas por órgão público que, por Lei Federal, valem como identidade;
- Carteira Nacional de Habilitação (somente modelo com foto).

8.7.1. Não serão aceitos como documento de identidade:

- Certidões de nascimento ou Casamento;
- CPF;
- Títulos eleitorais;
- Carteiras de Motorista (modelo sem foto);
- Carteiras de Estudante;
- Carteiras Funcionais sem valor de identidade;
- Documentos ilegíveis, não identificáveis e/ou danificados.

8.7.1.1. O documento deverá estar em perfeitas condições, de forma a permitir, com clareza, a identificação do candidato (foto e assinatura).

8.7.2. Caso o candidato esteja impossibilitado de apresentar, no dia de realização das Etapas, documento de identidade original, por motivo de perda, roubo ou furto, deverá apresentar documento que ateste o registro da ocorrência em órgão policial, expedido há, no máximo, 30 (trinta) dias. Na ocasião será submetido à identificação especial, compreendendo coletas de assinaturas em formulário próprio para fins de Exame Grafotécnico e coleta de digital.

8.8. A identificação especial será exigida, também, ao candidato cujo documento de identificação apresente dúvidas relativas à fisionomia ou à assinatura do portador.

8.9. O documento de identidade deverá ser apresentado ao Fiscal de Sala ou de Local, antes do acesso à sala de prova.

8.9.1. Não será permitido, em hipótese alguma, o ingresso nas salas ou no local de realização das etapas de candidatos sem documento oficial e original de identidade, nem mesmo sob a alegação de estar aguardando que alguém o traga.

8.10. Não será permitida a permanência de candidatos que já tenham terminado as etapas no local de realização das mesmas. Ao terminarem, os candidatos deverão se retirar imediatamente do local, não sendo possível nem mesmo a utilização dos banheiros e bebedouros.

8.10.1. É vedada a permanência de acompanhantes no local das provas, ressalvado o contido no subitem **7.3**.

8.11. As etapas acontecerão em dias, horários e locais indicados nas publicações oficiais e no COCP. Não haverá, sob pretexto algum, segunda chamada, nem justificção de falta, sendo considerado eliminado do Concurso Público o candidato que faltar às provas: Objetiva, Discursiva e Prática ou ao Teste de Aptidão Física. **8.11.1.** Não haverá aplicação de prova fora do horário, data e locais pré-determinados.

8.12. Será realizada coleta de digital de todos os candidatos, objetivando a realização de exame datiloscópico, com a confrontação dos candidatos que venham a ser convocados para nomeação.

8.13. Poderá ser utilizado detector de metais nos locais de realização das Etapas.

8.14. O candidato não poderá ausentar-se da sala de realização da Prova Objetiva após assinatura da Lista de Presença e recebimento de sua Folha de Respostas até o início efetivo da prova e, após este momento, somente acompanhado por Fiscal. Portanto, é importante que o candidato utilize banheiros e bebedouros, se necessitar, antes de sua entrada na sala.

8.15. Não haverá, por qualquer motivo, prorrogação do tempo previsto para aplicação das provas em virtude de afastamento do candidato.

8.16. Será automaticamente eliminado do Concurso Público, o candidato que durante a realização das etapas:

- a) for descortês com qualquer membro da equipe encarregada pela aplicação das provas;
- b) for responsável por falsa identificação pessoal;
- c) utilizar ou tentar utilizar meios fraudulentos para obter aprovação;
- d) ausentar-se do recinto da prova ou do teste sem permissão;
- e) deixar de assinar lista de presença;
- f) fizer, em qualquer documento, declaração falsa ou inexata;
- g) perturbar, de qualquer modo, a ordem dos trabalhos;
- h) não permitir a coleta da impressão digital ou o uso do detector de metais;
- i) não atender às determinações deste Edital.

8.16.1. Será automaticamente eliminado do Concurso Público o candidato que, durante a realização da prova objetiva, além de descumprir as determinações acima, também:

- a) for surpreendido em comunicação com outro candidato;
- b) não devolver o Cartão de Respostas ao término da prova objetiva, antes de sair da sala;
- c) ausentar-se do local da prova antes de decorridos 60 (sessenta) minutos do início da mesma;
- d) for surpreendido portando celular durante a realização da prova. Celulares deverão ser desligados, retiradas às baterias, e guardados dentro do envelope fornecido pela FUNCAB ao entrar em sala e mantidos lacrados e dentro da



sala até a saída definitiva do local da realização da prova;

- e) não atender ao critério da alínea acima e o telefone celular tocar, mesmo dentro do envelope fornecido pela FUNCAB;
- f) for surpreendido em comunicação verbal ou escrita ou de qualquer outra forma;
- g) utilizar-se de livros, códigos impressos, máquinas calculadoras e similares ou qualquer tipo de consulta;
- h) fizer e/ou utilizar qualquer tipo de anotação em papel ou similar, além do Caderno de Questões e do Cartão de Resposta, não sendo permitida, nem mesmo, a anotação de gabarito;
- i) não devolver o Caderno de Questões, se sair antes do horário determinado no subitem 9.11.

8.17. Durante as provas, não será admitida qualquer espécie de consulta ou comunicação entre os candidatos, nem a utilização de livros, códigos, papéis, manuais, impressos ou anotações, agendas eletrônicas ou similares, telefone celular, BIP, *walkman*, gravador, máquina de calcular MP3, MP4 ou similares, *notebook*, *palmtop*, receptor, máquina fotográfica, controle de alarme de carro ou qualquer outro receptor de mensagens, nem o uso de relógio digital, óculos escuros ou quaisquer acessórios de chapelaria, tais como: chapéu, bonés, gorro, etc. **8.18.** É proibido o porte de armas nos locais das provas e teste, não podendo o candidato armado realizar as provas e/ou teste.

8.19. Constatando-se que o candidato utilizou processos ilícitos através de meio eletrônico, estatístico, visual ou grafotécnico, sua prova será anulada e ele será automaticamente eliminado do Concurso Público.

8.20. O tempo total de realização da Prova Objetiva e Prova Discursiva será de 3 horas e 30 minutos.

9. DA PROVA OBJETIVA

9.1. A Prova Objetiva terá caráter eliminatório e classificatório e será constituída de questões de múltipla escolha, conforme o Quadro de Provas, subitem 9.5.

9.1.1. Cada questão terá 5 (cinco) alternativas, sendo apenas uma correta.

9.2. Cada candidato receberá um Caderno de Questões e um único Cartão de Respostas que não poderá ser rasurado, amassado ou manchado.

9.3. O candidato deverá seguir atentamente as recomendações contidas na capa de seu Caderno de Questões e em seu Cartão de Respostas.

9.4. Antes de iniciar a Prova Objetiva, o candidato deverá transcrever a frase que se encontra na capa do Caderno de Questões para o quadro "Exame Grafotécnico" do Cartão de Respostas.

9.5. A organização da prova, seu detalhamento, número de questões por disciplina e valor das questões encontram-se representados nas tabelas abaixo:

A) Cargos de Ensino Fundamental – para todos os cargos

Disciplinas	Quantidade de questões	Valor de cada questão	Pontuação Máxima
- Língua Portuguesa	10	4	40
- Matemática	10	2	20
- Conhecimentos Gerais	10	4	40
Totais	30	-	100

B) Cargos de Ensino Médio – para os cargos da Secretaria de Saúde

Disciplinas	Quantidade de questões	Valor de cada questão	Pontuação Máxima
- Língua Portuguesa	10	2	20
- Raciocínio Lógico Matemático	5	2	10
- Atualidades	5	1	5
- Conhecimentos Básicos de Saúde Pública	5	1	5
- Conhecimentos Específicos	15	4	60
Totais	40	-	100

C) Cargos de Ensino Médio – para os cargos das Secretarias de Educação e de Gestão

Disciplinas	Quantidade de questões	Valor de cada questão	Pontuação Máxima
- Língua Portuguesa	10	2	20
- Raciocínio Lógico Matemático	5	2	10
- Atualidades	5	1	5



- Informática Básica	5	1	5
- Conhecimentos Específicos	15	4	60
Totais	40		100

D) Cargos de Ensino Superior – para os cargos da Secretaria de Saúde

Disciplinas	Quantidade de questões	Valor de cada questão	Pontuação Máxima
- Língua Portuguesa	15	1	15
- Atualidades	10	2	20
- Conhecimentos Básicos de Saúde Pública	5	1	5
- Conhecimentos Específicos	20	3	60
Totais	50	-	100

E) Cargos de Ensino Superior – para os cargos das Secretarias de Educação e de Gestão

Disciplinas	Quantidade de questões	Valor de cada questão	Pontuação Máxima
- Língua Portuguesa	15	1	15
- Atualidades	10	2	20
- Informática Básica	5	1	5
- Conhecimentos Específicos	20	3	60
Totais	50	-	100

9.6. Será eliminado do presente Concurso Público o candidato que não obtiver, pelo menos, 50% (cinquenta por cento) dos pontos da Prova Objetiva e/ou obtiver nota 0 (zero) em qualquer uma das disciplinas.

9.7. O candidato deverá transcrever as respostas da Prova Objetiva para o Cartão de Respostas, que será o único documento válido para correção eletrônica.

9.8. A transcrição das alternativas para o Cartão de Respostas e sua assinatura são obrigatórias e serão de inteira responsabilidade do candidato, que deverá proceder em conformidade com as instruções específicas nele contidas, pois a correção da prova será feita somente nesse documento e por processamento eletrônico. Assim sendo, fica o candidato obrigado, ao receber o Cartão de Respostas, verificar se o número do mesmo corresponde ao seu número de inscrição contido no COCP e na Lista de Presença. Não haverá substituição de Cartão de Respostas.

9.8.1. Por motivo de segurança, poderão ser aplicadas provas de mesmo teor, porém com gabaritos diferenciados, de forma que, caberá ao candidato, conferir se a LETRA DO TIPO DE PROVA constante em seu Cartão de Respostas corresponde a do Caderno de Questões recebido. Caso haja qualquer divergência, o candidato deverá, imediatamente, informar ao Fiscal de Sala e solicitar a correção.

9.9. O candidato deverá marcar, para cada questão, somente uma das opções de resposta. Será considerada errada e atribuída nota 0 (zero) à questão com mais de uma opção marcada, sem opção marcada, com emenda ou rasura.

9.10. O candidato só poderá retirar-se definitivamente do recinto de realização da prova após 1 (uma) hora, contada do seu efetivo início.

9.11. O candidato só poderá levar o próprio exemplar do Caderno de Questões se deixar a sala a partir de **1 (uma) hora** para o término do horário da prova.

9.12. Ao final da prova, os 03 (três) últimos candidatos deverão permanecer na sala até que o último candidato termine sua prova, devendo todos assinar a Ata de Fiscalização, atestando a idoneidade da fiscalização da prova, retirando-se da mesma de uma só vez.

9.12.1. No caso de haver candidatos que concluam a prova ao mesmo tempo, sendo um ou dois desses necessários para cumprir o subitem **9.12**, a seleção dos candidatos será feita mediante sorteio.

9.13. No dia de realização da prova não serão fornecidas, por qualquer membro da equipe de aplicação e/ou pelas autoridades presentes, informações referentes ao conteúdo da mesma e/ou aos critérios de avaliação.

9.14. Por motivo de segurança, somente é permitido ao candidato fazer qualquer anotação durante a prova no seu Caderno de Questões, **devendo ser observado o estabelecido no subitem 8.16.1, alínea “h”**.

9.15. Ao terminar a prova, o candidato deverá entregar ao Fiscal, o Caderno de Questões, se ainda não o puder levar, o Cartão de Respostas, bem como todo e qualquer material cedido para a execução da prova.

9.16. O gabarito oficial será disponibilizado nos sites www.funcab.org e www.buzios.rj.gov.br no 2º dia útil após a data de realização da prova, a partir das 12 horas (Horário local), conforme Cronograma Previsto – **ANEXO II**.

9.17. No dia da realização da Prova Objetiva, na hipótese do nome do candidato não constar nas listagens oficiais



relativas aos locais de prova estabelecidos no Edital de Convocação, a FUNCAB procederá à inclusão do candidato, mediante a apresentação **do boleto bancário** com comprovação de pagamento efetuado dentro do prazo previsto para as inscrições, original e uma cópia, com o preenchimento e assinatura do formulário de Solicitação de Inclusão. A cópia do comprovante será retida pela FUNCAB. O candidato que não levar a cópia terá o comprovante original retido para que possa ser efetivada a sua inclusão.

9.17.1. A inclusão será realizada de forma condicional e será analisada pela FUNCAB, com o intuito de se verificar a pertinência da referida inscrição.

9.17.2. Constatada a improcedência da inscrição, a mesma será automaticamente cancelada sem direito à reclamação, independentemente de qualquer formalidade, considerados nulos todos os atos dela decorrentes.

10. DA PROVA DISCURSIVA

10.1. A Prova Discursiva, de caráter eliminatório e classificatório, apenas para os candidatos ao cargo de Advogado, será aplicada, no mesmo dia da Prova Objetiva, porém no horário da tarde, tendo duração de **3 horas e 30 minutos**, conforme previsto no subitem **8.20**.

10.1.1. A Prova Discursiva valerá 20 (vinte) pontos e deverá ser desenvolvida em formulário específico (Folha de Resposta), personalizado, sendo desidentificada pelo candidato, que deverá destacar o canhoto que contém seus dados cadastrais, sendo a Folha da Prova Discursiva o único documento válido para correção.

10.1.2. A Prova Discursiva deverá ser feita com caneta esferográfica azul ou preta, **fabricada em material transparente**. Não será permitido o uso de qualquer outro tipo de caneta, nem de apontador, lapiseira ou “caneta borracha”, sendo eliminado do Concurso o candidato que não obedecer ao descrito neste subitem.

10.1.3. A Folha de Resposta da Prova Discursiva não poderá ser assinada, rubricada e/ou conter qualquer palavra e/ou marca que identifique o candidato em outro local que não seja o indicado, sob pena de ser anulada. Assim, a detecção de qualquer marca identificadora no espaço destinado à transcrição dos textos definitivos acarretará nota ZERO na Prova Discursiva.

10.1.4. A Folha de Resposta não será substituída por erro de preenchimento do candidato.

10.1.5. Será desconsiderado, para efeito de avaliação, qualquer fragmento de texto escrito fora do local apropriado e/ou que ultrapasse a extensão máxima fixada na Folha de Resposta.

10.2. Ao terminar a prova, o candidato deverá entregar a Folha de Resposta ao Fiscal de sala, juntamente com o Cartão de Respostas.

10.3. Somente será corrigida a Prova Discursiva do candidato aprovado na Prova Objetiva dentro do quantitativo de 10(dez) vezes o número de vagas para o cargo.

10.4. O candidato que não for aprovado na Prova Objetiva e não tiver a Prova Discursiva corrigida estará eliminado do Concurso.

10.5. A Prova Discursiva será composta de 01 (um) tema a ser enunciado no caderno de questões, baseado em um dos tópicos do conteúdo de Conhecimento Específico do cargo pretendido.

10.6. Para efeito de avaliação da Prova Discursiva, serão considerados os elementos de avaliação descritos no **ANEXO VI**.

10.7. O resultado da Prova Discursiva será registrado pelo examinador no formulário específico, e as notas serão divulgadas no site www.funcab.org.

10.8. Será aprovado na Prova Discursiva o candidato que obtiver, no mínimo, 10 (dez) pontos.

10.9. As Provas Discursivas corrigidas serão disponibilizadas no site www.funcab.org, para consulta individual.

11. DA PROVA PRÁTICA

11.1. Participarão desta etapa os candidatos aprovados na Prova Objetiva para os cargos de: Cozinheira, Merendeira e Motorista, dentro do quantitativo de 5 (cinco) vezes o número de vagas em cada cargo.

11.2. Para efeito de posicionamento, será considerada a ordem decrescente da nota obtida na Prova Objetiva. Em caso de empate na última posição do quantitativo definido acima, todos os empatados nesta posição serão convocados.

11.2.1. Todos os candidatos que concorrem às vagas destinadas às pessoas com deficiência aprovados na Prova Objetiva serão convocados, mesmo que não alcancem posicionamento definido no subitem **11.1**.

11.2.2. Os candidatos com deficiência que forem convocados e que não estiverem dentro do posicionamento definido no subitem **11.1**, se aprovados no Concurso Público, constarão somente na classificação à parte e estarão concorrendo apenas às vagas destinadas às pessoas com deficiência, não constando na listagem geral, referente às vagas de ampla concorrência.

11.3. A convocação será feita através de Ato de Convocação, contendo também os locais e horários de realização da Prova Prática, a ser divulgado no Posto de Atendimento – **ANEXO III** e na *Internet*, no site www.funcab.org, conforme constante no **ANEXO II** – Cronograma Previsto.

11.4. A Prova Prática poderá ser realizada em qualquer dia da semana (útil ou não), sendo a chamada por ordem alfabética.

11.4.1. Dependendo do número de candidatos a serem avaliados, a ordem alfabética poderá fazer com que alguns candidatos que contenham as letras iniciais do nome sendo as finais do alfabeto esperem por mais tempo para serem avaliados.



11.5. Nesta etapa, o candidato será considerado apto ou inapto. Sendo considerado inapto, será eliminado do Concurso Público.

11.6. A Prova Prática será de caráter eliminatório.

11.6.1. A Prova Prática valerá 20 (vinte) pontos, não sendo a pontuação obtida considerada na nota final do candidato.

11.6.2. Será considerado Inapto o candidato que não obtiver, pelo menos, 50% (cinquenta por cento) dos pontos na Prova Prática.

11.7. A prova prática para os cargos de **Cozinheira e Merendeira** consistirá na preparação de alimentos que serão entregues para os candidatos no momento da prova.

11.7.1. Os critérios para avaliação serão:

- Higiene pessoal;
- Uso de EPI (equipamento de proteção individual);
- Higiene e cuidado no pré-preparo dos alimentos;
- Habilidade e cuidado no preparo dos alimentos;
- Conhecimento de manuseio de utensílios e equipamentos;
- Noções de medidas de culinária;
- Aspecto visual final, sabor dos alimentos preparados e distribuição e educação nutricional;
- Limpeza dos equipamentos e utensílios;

11.8. Na Prova Prática de **Motorista**, será avaliado o desempenho do candidato na direção de veículos, conforme a opção de cargo.

11.8.1. Os critérios para avaliação serão:

- Conhecimento das condições de funcionamento do veículo;
- Conhecimento dos itens de segurança;
- Conhecimento das normas de trânsito;
- Habilidade na direção e estacionamento.

11.8.2. Os candidatos deverão comparecer, obrigatoriamente, munidos da CNH original e dentro do prazo de validade, **conforme a categoria exigida para o cargo**, sem a qual não poderão fazer a prova. Não será aceito protocolo desse documento. Durante a realização da prova, o candidato será avaliado nos quesitos que constarão na ficha de avaliação do candidato, elaborada com base nos critérios de avaliação do DETRAN. O candidato realizará a prova em veículo conforme categoria da CNH.

11.9. O resultado de cada teste será registrado pelo examinador na Ficha de Avaliação do Candidato e assinado pelo candidato dando a ciência do resultado no término da Prova.

11.9.1. Em caso de recusa, o documento será assinado pelo examinador, coordenador e duas testemunhas.

11.10. Não será admitido pedido de revisão ou recurso das Provas Práticas posteriormente a sua aplicação, devendo todas as considerações serem declaradas no ato de sua realização para o devido parecer da equipe de coordenação.

11.11. Em hipótese alguma, haverá segunda chamada, sendo automaticamente excluídos do Concurso Público os candidatos convocados que não comparecerem, seja qual for o motivo alegado.

11.12. O resultado da Prova Prática será afixado no Posto de Atendimento indicado no **ANEXO III** e também disponível no site www.funcab.org.

12. TESTE DE APTIDÃO FÍSICA

12.1. Participarão desta etapa os candidatos aprovados na Prova Objetiva para os cargos de: Guarda Municipal e Guarda Marítimo Ambiental, dentro do quantitativo de 5 (cinco) vezes o número de vagas em cada cargo.

12.2. Para efeito de posicionamento, será considerada a ordem decrescente da nota obtida na Prova Objetiva. Em caso de empate na última posição do quantitativo definido acima, todos os empatados nesta posição serão convocados.

12.3. Todos os candidatos que concorrem às vagas destinadas às pessoas com deficiência aprovados na Prova Objetiva serão convocados, mesmo que não alcancem posicionamento definido no subitem **12.1**.

12.4. O Teste de Aptidão Física possui caráter eliminatório e tem por objetivo avaliar a agilidade, resistência muscular e aeróbica do candidato, consideradas indispensáveis ao exercício de suas atividades.

12.5. O Teste de Aptidão Física poderá ser realizado em qualquer dia da semana (útil ou não), sendo a chamada por ordem alfabética.

12.5.1. Dependendo do número de candidatos a serem avaliados, a ordem alfabética poderá fazer com que alguns candidatos que contenham as letras iniciais do nome sendo as finais do alfabeto esperem por mais tempo para serem avaliados.

12.6. O candidato convocado para o Teste de Aptidão Física deverá apresentar-se munido de Atestado Médico nominal ao candidato, emitido com, no máximo, 30 (trinta) dias úteis de antecedência da data do seu teste, devidamente assinado e carimbado pelo médico, constando visivelmente o número do registro do Conselho Regional de Medicina do mesmo, em que certifique especificamente estar o candidato Apto para realizar **ESFORÇO FÍSICO**. O candidato que deixar de apresentar atestado ou não apresentá-lo conforme especificado, não poderá realizar o teste, sendo considerado inapto. O atestado médico será retido pela Funcab e não será devolvido ao candidato.

12.6.1. O Atestado Médico ficará retido e fará parte da documentação do candidato de aplicação do teste.

12.7. O Teste de Aptidão Física consistirá na execução de baterias de exercícios, considerando-se apto o candidato que atingir o desempenho mínimo indicado para cada um deles. Quando reprovado em qualquer uma das baterias do teste, não dará continuidade às demais baterias, sendo, portanto, automaticamente eliminado do Concurso Público.

12.7.1. As baterias do Teste de Aptidão Física, a critério da FUNCAB, poderão ser filmadas e/ou gravadas.

12.7.2. O Teste de Aptidão Física será realizado independentemente das condições meteorológicas.

12.8. Os exercícios físicos para a realização do Teste de Aptidão Física serão os seguintes:

a) Apoio de frente sobre o solo: o exercício será executado sem contagem de tempo, onde o mínimo de repetições exigidas será 12 (doze), sendo com 06 (seis) apoios para os candidatos do sexo feminino, e 15 (quinze) repetições com 04 (quatro) apoios para os do sexo masculino.



b) Abdominais: será executada sequência de abdominais de, no mínimo, 20 (vinte) repetições para o sexo feminino e de 25 (vinte e cinco) repetições para o sexo masculino, no tempo de 1 (um) minuto.

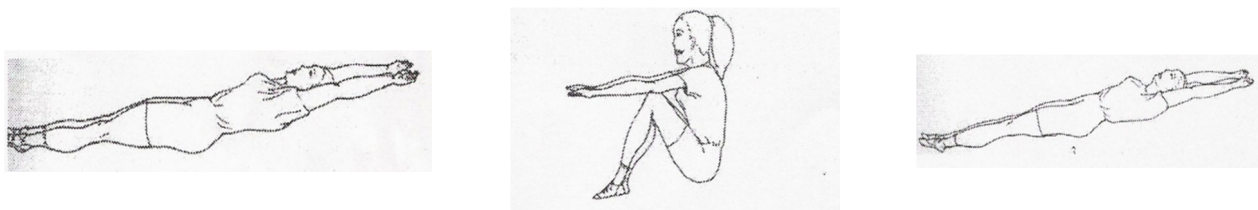

c) Corrida – Tempo de 12 (doze) minutos: efetuará um deslocamento contínuo, podendo andar ou correr, onde a distância mínima exigida será de 1400m para o sexo feminino e 1900m para o sexo masculino.

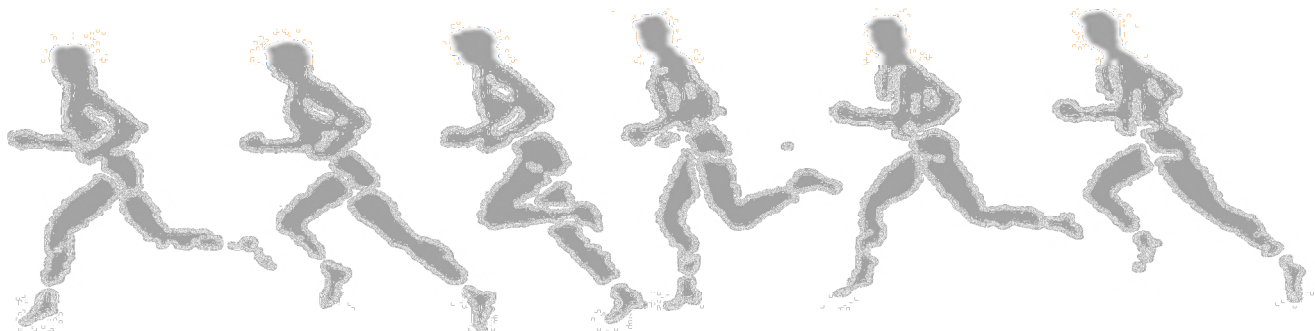

d) Natação - 50 (cinquenta) metros, qualquer estilo, em até 1 (um) minuto (SOMENTE PARA O CARGO DE GUARDA MARÍTIMO AMBIENTAL).

12.8.1. Os procedimentos para a preparação e execução dos testes são os constantes do **ANEXO IV – Procedimento – Teste de Aptidão Física**.

12.9. O candidato, para ser considerado apto, terá que realizar o teste no tempo e/ou nas repetições/distâncias exigidas para o mesmo.

12.9.1. Não será dada 2ª chance (ou chamada) a qualquer dos candidatos, não importando o motivo alegado.

12.10. O candidato deverá comparecer no local e horário definidos em sua convocação para a realização do Teste de Aptidão Física, trajando: camiseta, calção, short ou bermuda, meias e tênis. Para o cargo de Guarda Marítimo Ambiental, deve ser trazido, ainda, sunga de banho (candidatos) e maiô (candidatas) para a prova de natação. O candidato que não se apresentar vestido adequadamente não realizará o teste, sendo considerado inapto.

12.11. No dia do Teste de Aptidão Física, o candidato apresentará, além do Atestado Médico, o documento de identidade original e assinará a lista de presença.



12.12. Na execução da corrida, o candidato poderá fazer o percurso em qualquer ritmo ou intercalando a corrida com caminhada, desde que não abandone a pista antes de completar o percurso no tempo estabelecido.

12.13. O candidato que der ou receber ajuda será considerado inapto.

12.14. Os casos de alteração psicológica ou fisiológica temporária que impossibilitem a realização do teste ou diminuam a capacidade física dos candidatos, não serão levados em consideração, não sendo dispensado nenhum tratamento privilegiado.

12.15. Ao resultado do teste de aptidão física não serão atribuídos pontos ou notas, sendo o candidato considerado APTO ou INAPTO.

12.15.1. O resultado de cada Teste será registrado pelo examinador na Ficha de Avaliação do candidato.

12.16. O candidato inapto tomará ciência de sua eliminação do Concurso Público assinando a Ficha de Avaliação em campo específico. Em caso de recusa, o documento será assinado pelo examinador, coordenador e duas testemunhas.

12.17. O candidato considerado inapto será excluído do Concurso Público.

13. DA PROVA DE TÍTULOS

13.1. Todos os candidatos aprovados na Prova Objetiva dos cargos do Magistério do Ensino Superior serão convocados para a entrega dos títulos.

13.2. Para efeito de posicionamento, será considerada a ordem decrescente da nota obtida na Prova Objetiva.

13.3. Os títulos para análise deverão, impreterivelmente, no período definido no Cronograma Previsto – **ANEXO II**, ser entregues, em mão, no Posto de Atendimento – **ANEXO III**, observando-se o horário de funcionamento posto.

13.3.1. A entrega poderá ser feita por procurador, mediante apresentação de procuração simples, assinada pelo candidato.

13.3.2. Não serão aceitos documentos após o prazo de entrega. O candidato deverá guardar consigo o protocolo de entrega para fim de comprovação em eventual necessidade.

13.4. Os títulos deverão ser apresentados por meio de cópias autenticadas em cartório, anexando formulário próprio para entrega de títulos, disponível no site www.funcab.org, onde o candidato deverá numerar e descrever todos os documentos que estão sendo entregues. Cada documento deverá ser numerado de acordo com o descrito no formulário de títulos. Deverá também anexar declaração de veracidade, conforme modelo a ser disponibilizado no endereço eletrônico www.funcab.org. Fica reservado à FUNCAB, o direito de exigir, a seu critério, a apresentação dos documentos originais para conferência.

13.4.1. Fica reservado à Comissão Coordenadora do Concurso Público da Prefeitura Municipal de Armação dos Búzios, o direito de exigir, a seu critério, a apresentação dos documentos originais para conferência.

13.5. A Prova de Títulos terá caráter apenas classificatório.

13.6. Somente serão considerados os títulos que se enquadrarem nos critérios previstos neste Edital e que sejam voltados para a área específica do cargo - habilitação.

13.7. Todos os cursos previstos para pontuação na avaliação de títulos deverão estar concluídos.

13.8. Somente serão considerados como documentos comprobatórios diplomas e certificados ou declarações de conclusão do curso feitos em papel timbrado da instituição, atestando a data de conclusão, a carga horária e a defesa da monografia/dissertação/tese, com aprovação da banca e carimbo da instituição, quando for o caso.

13.9. Serão considerados os seguintes títulos, para efeitos do presente Concurso Público:

DISCRIMINAÇÃO	VALOR POR TÍTULO	
A) Pós-Graduação <i>Stricto Sensu</i> – Doutorado	4,5 pontos	Somente será pontuado um título em cada nível de titulação
B) Pós-Graduação <i>Stricto Sensu</i> – Mestrado	3,5 pontos	
C) Pós-Graduação <i>Lato Sensu</i> (360 horas)	1,5 pontos	
D) Curso de Aperfeiçoamento (mínimo de 120 horas)	0,5 pontos	

13.10. Somente será pontuado um título em cada nível de titulação.

13.11. A nota final dos títulos, de caráter classificatório, corresponderá à soma dos pontos obtidos pelo candidato, variando de 0 (zero) a 10 (dez) pontos.

13.12. Não serão pontuados os títulos exigidos como requisitos ou habilitação para ingresso no cargo.

13.12.1. Os diplomas de graduação expedidos por universidades estrangeiras somente serão aceitos se revalidados por universidades públicas que tenham curso do mesmo nível e área ou equivalente, respeitando-se os acordos internacionais de reciprocidade ou equiparação, conforme legislação que trata da matéria.

13.12.2. O candidato que possua mais de um curso de especialização que seja compatível com o requisito do cargo deverá enviar documentação referente a ambos, um para fim de comprovação do requisito e outro para pontuação. Caso o candidato apresente apenas um título dentre os mencionados, esse será considerado como requisito e não será pontuado.

13.13. Para os cursos de Mestrado e Doutorado exigir-se-á o certificado no qual conste a comprovação da defesa e



aprovação da dissertação/tese.

13.13.1. Os diplomas de Mestrado e Doutorado expedidos por universidades estrangeiras somente serão aceitos se reconhecidos por universidades que possuam cursos de pós-graduação reconhecidos e avaliados, na mesma área de conhecimento e em nível equivalente ou superior, conforme legislação que trata da matéria.

13.13.2. Somente serão aceitas para fins de pontuação, declarações de conclusão dos cursos Mestrado e Doutorado se o curso for concluído a partir de 01/01/2010, desde que constem do referido documento a comprovação da defesa e aprovação da dissertação/tese.

13.14. Os cursos de especialização *lato sensu* deverão ser apresentados por meio de certificados acompanhados do correspondente histórico.

13.14.1. Somente serão pontuados os cursos de especialização *lato sensu* iniciados após a conclusão do curso exigido como requisito ao exercício do cargo.

13.14.2. Somente serão aceitas para fins de pontuação, declarações de conclusão dos cursos de especialização *lato sensu* se o curso for concluído a partir de 01/01/2010, desde que constem do referido documento o histórico do curso com data de conclusão e aprovação da monografia.

13.15. Somente serão considerados Curso de Aperfeiçoamento onde o candidato estiver na situação de participante.

13.15.1. Curso feito no exterior só terá validade quando acompanhado de documento expedido por tradutor juramentado.

13.15.2. Não será pontuado qualquer tipo de Curso de Aperfeiçoamento onde seja entregue documento de conclusão, se neste não constar o timbrado ou carimbo de CNPJ da entidade que forneceu o curso, data de conclusão do curso, carimbo e assinatura do responsável pela emissão do documento e data de expedição do mesmo.

13.16. As listagens com as notas dos candidatos, cujos títulos forem analisados, serão divulgadas no site www.funcab.org, na data constante no Cronograma Previsto – **ANEXO II**.

14. DOS RECURSOS

14.1. O candidato poderá apresentar recurso, devidamente fundamentado, em relação a qualquer das questões da Prova Objetiva, informando as razões pelas quais discorda do gabarito ou conteúdo da questão.

14.2. O recurso será dirigido à FUNCAB e deverá ser interposto no prazo de até 02 (dois) dias úteis após a divulgação do gabarito oficial.

14.2.1. Admitir-se-á para cada candidato um único recurso por questão, o qual deverá ser enviado via formulário específico disponível On-line no site www.funcab.org, que deverá ser integralmente preenchido, sendo necessário o envio de um formulário para cada questão recorrida. O formulário estará disponível a partir das 8h do primeiro dia até às 23h59min do último dia do prazo previsto no Cronograma, considerando-se o horário local.

14.2.2. O formulário preenchido de forma incorreta, com campos em branco ou faltando informações será automaticamente desconsiderado, não sendo encaminhado à Banca Acadêmica para avaliação.

14.3. O recurso deve conter a fundamentação das alegações comprovadas por meio de citação de artigos, amparados pela legislação, itens, páginas de livros, nome dos autores.

14.3.1. Após o julgamento dos recursos interpostos, os pontos correspondentes às questões da Prova Objetiva, porventura anuladas, serão atribuídos a todos os candidatos, indistintamente.

14.4. Será facultado ao candidato solicitar revisão da nota da Prova Discursiva e da Prova de Títulos e revisão do resultado do Teste de Aptidão Física.

14.5. O pedido de revisão deverá conter, obrigatoriamente, o nome do candidato, o número de sua inscrição e ser encaminhado à FUNCAB, na data definida no Cronograma Previsto – **ANEXO II**, no horário compreendido entre 08h00min e 18h00min (horário local), via formulário disponível no site www.funcab.org.

14.6. Será indeferido liminarmente o recurso ou pedido de revisão que descumprir as determinações constantes neste Edital; for dirigido de forma ofensiva à FUNCAB e/ou à Prefeitura Municipal de Armação dos Búzios; for apresentado fora do prazo ou fora de contexto.

14.7. A Banca Examinadora constitui a última instância para recurso ou revisão, sendo soberana em suas decisões, razão porque não caberão recursos adicionais.

14.8. As anulações de questões ou alterações de gabarito ou de notas ou resultados, resultantes das decisões dos recursos ou pedidos de revisão deferidos, serão dados a conhecer, coletivamente, através *Internet* no site www.funcab.org e afixadas no Posto de Atendimento, nas datas estabelecidas no Cronograma Previsto – **ANEXO II**.

14.9. A Prova Objetiva será corrigida de acordo com o novo gabarito oficial após o resultado dos recursos.

15. DA CLASSIFICAÇÃO FINAL DO CONCURSO PÚBLICO

15.1. A nota final no Concurso Público para os cargos de Ensino Fundamental será a nota final da Prova Objetiva, sendo para os cargos: Cozinheira e Motorista, condicionados a aprovação na Prova Prática.

15.2. A nota final no Concurso Público para os cargos de Ensino Médio será a nota final da Prova Objetiva, sendo para os cargos de Guarda Municipal e Guarda Marítimo Ambiental, condicionado a aprovação no Teste de Aptidão Física e para o cargo de Merendeira condicionado a aprovação na Prova Prática.

15.3. A nota final no Concurso Público para os cargos de Ensino Superior será:

15.3.1. Para o cargo de Advogado será a nota final da Prova Objetiva adicionada a nota da Prova Discursiva.



15.3.2. Para os cargos: Arteterapeuta, Professor (todas as especialidades) e Pedagogo (todas as especialidades), será a nota final da Prova Objetiva adicionada a nota dos Títulos.

15.3.3. Para os demais cargos será a nota final da Prova Objetiva.

15.4. No caso de igualdade de pontuação final para classificação, após observância do disposto no parágrafo único, do art. 27, da Lei nº 10.741, de 01/10/2003 (Estatuto do Idoso), dar-se-á preferência sucessivamente ao candidato que obtiver:

Para os cargos de Ensino Fundamental Completo:

- a) maior número de pontos na Prova Objetiva, na disciplina Conhecimentos Específicos;
- b) maior número de pontos na Prova Objetiva, na disciplina Língua Portuguesa;
- c) maior número de pontos na Prova Objetiva, na disciplina Matemática;
- d) persistindo o empate, terá preferência o candidato com mais idade.

Para os cargos Ensino Médio/Técnico:

- a) maior número de pontos na Prova Objetiva, na disciplina Conhecimentos Específicos;
- b) maior número de pontos na Prova Objetiva, na disciplina Língua Portuguesa;
- c) maior número de pontos na Prova Objetiva, na disciplina Noções de Administração Pública;
- d) maior número de pontos na Prova Objetiva, na disciplina Informática Básica ou Conhecimentos Básicos de Saúde Pública, quando houver;
- e) persistindo o empate, terá preferência o candidato com mais idade.

Para os cargos Ensino Superior:

- a) maior número de pontos na Prova Objetiva, na disciplina Conhecimentos Específicos;
- b) maior número de pontos na Prova Objetiva, na disciplina Língua Portuguesa;
- c) maior número de pontos na Prova Objetiva, na disciplina Noções de Administração Pública;
- d) maior número de pontos na Prova Objetiva, na disciplina Informática Básica ou Conhecimentos Básicos de Saúde Pública, quando houver;
- e) persistindo o empate, terá preferência o candidato com mais idade.

16. DISPOSIÇÕES FINAIS

16.1. Os candidatos poderão obter informações gerais referentes ao Concurso Público através do site www.funcab.org ou por meio dos telefones (21) 2621-0966 - Rio de Janeiro ou pelo e-mail concursos@funcab.org ou no Posto de Atendimento - **ANEXO III**.

16.1.1. Não serão dadas por telefone informações a respeito de datas, locais e horários de realização das provas e nem de resultados, gabaritos, notas, classificação, convocações ou outras quaisquer relacionadas aos resultados provisórios ou finais das provas e do Concurso Público. O candidato deverá observar rigorosamente os editais e os comunicados a serem divulgados na forma definida neste Edital.

16.1.2. Quaisquer alterações nas regras fixadas neste Edital somente poderão ser feitas por meio de edital de retificação.

16.2. É de responsabilidade exclusiva do candidato acompanhar as publicações dos Editais, comunicações, retificações e convocações referentes a este Concurso Público, durante todos o período de validade do mesmo.

16.3. Caso o candidato queira utilizar-se de qualquer direito concedido por legislação pertinente, deverá fazer a solicitação somente na Prefeitura Municipal de Armação dos Búzios, nos primeiros 10 (dez) dias do início do período de inscrições. Este período não será prorrogado em hipótese alguma, não cabendo, portanto, acolhimento de recurso posterior relacionado a este item.

16.4. Os resultados finais serão divulgados na *Internet* nos sites www.funcab.org e www.buzios.rj.gov.br e publicado no Boletim Oficial do Município de Armação dos Búzios.

16.5. O resultado final do Concurso Público será homologado pela Prefeitura Municipal de Armação dos Búzios.

16.6. Acarretará a eliminação do candidato do Concurso Público, sem prejuízo das sanções penais cabíveis, a burla ou a tentativa de burla a quaisquer das normas definidas neste Edital e/ou em outros editais relativos ao Concurso Público, nos comunicados e/ou nas instruções constantes de cada prova.

16.7. A Administração reserva-se o direito de proceder às nomeações, em número que atenda ao interesse e às necessidades do serviço, de acordo com a disponibilidade orçamentária e até o número de vagas ofertadas neste Edital, das que vierem a surgir ou forem criadas por lei, dentro do prazo de validade do Concurso Público.

16.8. A convocação para posse será feita por meio de publicação no site www.buzios.rj.gov.br, no Boletim Oficial do Município de Armação dos Búzios.

16.9. O candidato convocado para posse poderá solicitar a Prefeitura Municipal de Armação dos Búzios que seja reclassificado para o final da lista geral dos aprovados.

16.10. O candidato que não atender à convocação para a apresentação dos requisitos citados no item 2 deste Edital ou que não solicitar a reclassificação para o final da lista geral dos aprovados, no prazo de 30 dias a partir da publicação no Diário Oficial do Estado, será automaticamente excluído do Concurso Público.

16.11. A posse e a lotação dos candidatos se darão na Secretaria Municipal de Gestão.

16.12. Não será fornecido ao candidato documento comprobatório de classificação em qualquer etapa do presente Concurso Público, valendo, para esse fim, o resultado final divulgado nas formas previstas no subitem 16.4.



16.13. O candidato deverá manter atualizado o seu endereço junto à FUNCAB, até o encerramento das etapas do Concurso Público sob sua responsabilidade, e, após, junto à Prefeitura Municipal de Armação dos Búzios, por ocasião da possível posse.

16.14. As legislações com entrada em vigor após a data de publicação deste Edital, bem como alterações em dispositivos legais e normativos a ela posteriores, não serão objetos de avaliação nas provas do presente Concurso Público.

16.15. O candidato aprovado no Concurso Público, quando convocado para posse e efetivo exercício do cargo, será submetido a Exame Médico Admissional para avaliação de sua capacidade física e mental, cujo caráter é eliminatório e constitui condição e pré-requisito para que se concretize a posse. Correrá por conta do candidato a realização de todos os exames médicos necessários solicitados no ato de sua convocação.

16.16. É expressamente proibido fumar no local de realização das etapas.

16.17. As ocorrências não previstas neste Edital serão resolvidas a critério exclusivo e irrecurável da Comissão do Concurso Público e da FUNCAB e, em última instância administrativa, pela Assessoria Jurídica da Prefeitura Municipal de Armação dos Búzios.

16.18. Todos os cursos, requisitos para ingresso, referenciados no **ANEXO I** deste Edital, deverão ter o reconhecimento e/ou sua devida autorização por órgão oficial competente.

16.19. A Prefeitura Municipal de Armação dos Búzios e a FUNCAB não se responsabilizam por quaisquer textos, apostilas, cursos, referentes a este Concurso Público.

16.20. Os documentos produzidos e utilizados pelos candidatos em todas as etapas do Concurso Público são de uso e propriedade exclusivos da Banca Examinadora, sendo terminantemente vedada a sua disponibilização a terceiros ou a devolução ao candidato.

16.21. A FUNCAB e a Prefeitura do Município de Armação dos Búzios reservam-se no direito de promover as correções que se fizerem necessárias, em qualquer fase do presente certame ou posterior ao mesmo, em razão de atos não previstos ou imprevisíveis.

16.22. Os candidatos aprovados que não atingirem a classificação necessária ao número de vagas previstas neste edital para a contratação, integram o cadastro de reserva.

16.23. Integram este Edital, os seguintes Anexos:

ANEXO I – Quadro de Vagas;

ANEXO II – Cronograma Previsto;

ANEXO III – Posto de Atendimento;

ANEXO IV – Procedimento – Teste de Aptidão Física

ANEXO V – Conteúdo Programático;

ANEXO VI – Elementos de Avaliação da Prova Discursiva.

Armação dos Búzios 23 de Março 2012

Prefeito Municipal

Delmires de Oliveira Braga

ANEXO I - QUADRO DE VAGAS
SECRETARIA MUNICIPAL DE SAÚDE

• **ENSINO FUNDAMENTAL**

CÓD	CARGO	REQUISITO	VAGAS	VAGAS PARA PCD*	CARGA HORÁRIA SEMANAL OU ESCALA	SALÁRIO BASE INICIAL
F01	Cozinheira	Ensino Fundamental Completo	19	02	40 horas	R\$ 678,55
F02	Massoterapeuta	Ensino Fundamental Completo	02	-	40 horas	R\$ 753,28

* Pessoas com deficiência

SECRETARIA MUNICIPAL DE EDUCAÇÃO



• **ENSINO FUNDAMENTAL**

CÓD	CARGO	REQUISITO	VAGAS	VAGAS PARA PCD*	CARGA HORÁRIA SEMANAL OU ESCALA	SALÁRIO BASE INICIAL
F03	Auxiliar de Creche	Ensino Fundamental Completo	08	01	40 horas	R\$ 892,28
F04	Inspetor de alunos	Ensino Fundamental Completo	94	10	30 horas	R\$ 717,66
F05	Merendeira	Ensino Fundamental Completo	48	05	30 horas	R\$ 678,55
F06	Porteiro	Ensino Fundamental Completo	49	05	30 horas	R\$ 622,00

SECRETARIA MUNICIPAL DE GESTÃO

• **ENSINO FUNDAMENTAL**

CÓD	CARGO	REQUISITO	VAGAS	VAGAS PARA PCD*	CARGA HORÁRIA SEMANAL OU ESCALA	SALÁRIO BASE INICIAL
F07	Motorista	Ensino Fundamental Completo+ CNH "D"	49	05	40 horas	R\$ 792,15

SECRETARIA MUNICIPAL DE SAÚDE

• **ENSINO MÉDIO**

CÓD	CARGO	REQUISITO	VAGAS	VAGAS PARA PCD*	CARGA HORÁRIA SEMANAL OU ESCALA	SALÁRIO BASE INICIAL
M01	Agente Administrativo Hospitalar	Ensino Médio Completo	07	01	40 horas	R\$ 838,47
M02	Agente Controle de Endemias	Ensino Médio Completo	30	03	40 horas	R\$ 753,28
M24	Agente Fiscal Sanitário	Ensino Médio Completo	07	01	40 horas	R\$ 1.385,55
M03	Auxiliar de Saúde Bucal	Ensino Médio Completo + Curso de auxiliar de saúde bucal	02	-	40 horas	R\$ 823,53
M04	Maqueiro Hospitalar	Ensino Médio Completo	12	02	12 x 36 h	R\$ 782,02
M05	Oficial Artesão	Ensino Médio Completo	01	-	20 horas	R\$ 838,47
M06	Recepcionista de Saúde	Ensino Médio Completo	06	01	40 horas	R\$ 838,47
M07	Recepcionista de Saúde	Ensino Médio Completo	12	02	12 x 36 h	R\$ 838,47



M08	Técnico de Enfermagem	Curso Técnico Completo em Enfermagem+ Registro no COREN	119	12	24 horas	R\$ 923,66
M09	Técnico de Enfermagem	Curso Técnico Completo em Enfermagem+ Registro no COREN	14	02	40 horas	R\$ 923,66
M10	Técnico de Enfermagem – PSF	Curso Técnico Completo em Enfermagem+ Registro no COREN	12	02	40 horas	R\$ 1.113,77
M11	Técnico de Enfermagem – Resgatista	Curso Técnico Completo em Enfermagem+ Registro no COREN	05	01	24 x 96 h	R\$ 923,66
M12	Técnico de Farmácia	Curso técnico com formação profissional na especialidade + Registro no órgão de classe	04	-	40 horas	R\$ 923,66
M13	Técnico Higiene Bucal	Curso Técnico completo em Higiene Dental + Registro no CRO	04	-	40 horas	R\$ 923,66
M14	Técnico de Imobilização Ortopédica	Ensino Médio Completo profissionalizante de Técnico na área ou Ensino Médio completo acrescido de Curso Técnico na área e registro no órgão competente. Programa de Formação Inicial na função de ingresso.	04	-	12 x 36 h	R\$ 923,66
M15	Técnico de Imobilização Ortopédica	Ensino Médio Completo profissionalizante de Técnico na área ou Ensino Médio completo acrescido de Curso Técnico na área e registro no órgão competente. Programa de Formação Inicial na função de ingresso	01	-	40 horas	R\$ 923,66
M16	Telefonista – APH	Ensino Médio Completo	05	01	12 x 36 h	R\$ 838,47

* Pessoas com deficiência

SECRETARIA MUNICIPAL DE EDUCAÇÃO

• ENSINO MÉDIO

CÓD	CARGO	REQUISITO	VAGAS	VAGAS PARA PCD*	CARGA HORÁRIA SEMANAL OU ESCALA	SALÁRIO BASE INICIAL
M17	Agente de Secretaria Escolar	Ensino Médio Completo	50	06	30 horas	R\$ 838,47
M18	Professor IB3 Educação Infantil e Primeiro Segmento do Ensino Fundamental	Ensino Médio, com habilitação específica em Formação de Professores ou Curso de Pedagogia – Magistério das Séries Iniciais	45	05	20 horas	R\$ 1.243,49
M19	Secretaria Escolar	Ensino Médio + Curso de Secretário Escolar em Instituição competente e credenciada com e/ou Curso em Instituição reconhecida pelo MEC	08	01	30 horas	R\$ 949,17



SECRETARIA MUNICIPAL DE GESTÃO

• ENSINO MÉDIO

CÓD	CARGO	REQUISITO	VAGAS	VAGAS PARA PCD*	CARGA HORÁRIA SEMANAL OU ESCALA	SALÁRIO BASE INICIAL
M20	Agente Administrativo	Ensino Médio Completo	65	07	40 horas	R\$ 838,47
M21	Agente Defesa Civil	Ensino Médio Completo + carteira de motorista, categoria no mínimo "B"	09	01	40 horas	R\$ 838,47
M22	Agente Fiscal Fazendário	Ensino Médio Completo	03	-	40 horas	R\$ 1.385,55
M23	Agente Fiscal de Meio Ambiente	Ensino Médio Completo	08	01	40 horas	R\$ 1.385,55
M25	Agente Fiscal Urbanismo	Ensino Médio Completo	08	01	40 horas	R\$ 1.385,55
M26	Cadista	Ensino Médio Completo	02	-	40 horas	R\$ 1.317,26
M27	Fiscal de Postura	Ensino Médio Completo	08	01	40 horas	R\$ 1.385,55
M28	Fiscal de Transporte	Ensino Médio completo	08	01	40 horas	R\$ 1.385,55
M29	Guarda Marítimo Ambiental	Ensino Médio Completo	70	07	40 horas	R\$ 838,47
M30	Guarda Municipal	Ensino Médio Completo	124	13	40 horas	R\$ 809,69
M31	Instrutor Musical	Ensino Médio Completo	13	02	40 horas	R\$ 1.317,83
M32	Técnico de Contabilidade	Curso Técnico completo em Contabilidade+ Registro no CRC	02	-	40 horas	R\$ 854,89
M33	Telefonista	Ensino Médio Completo	11	02	30 horas	R\$ 838,47

* Pessoas com deficiência

SECRETARIA MUNICIPAL DE SAÚDE

• ENSINO SUPERIOR

CÓD	CARGO	REQUISITO	VAGAS	VAGAS PARA PCD*	CARGA HORÁRIA SEMANAL OU ESCALA	SALÁRIO BASE INICIAL
S01	Dentista	Superior completo em Odontologia + Registro no CRO	02	-	20 horas	R\$ 2.071,51
S02	Dentista	Superior completo em Odontologia + Registro no CRO	03	-	40 horas	R\$ 2.984,71
S03	Dentista Cirurgião Bucomaxilofacial	Superior completo em Odontologia + Registro no CRO + Curso de Especialização na área a que concorre	03	-	20 horas	R\$ 2.071,51
S04	Dentista Endodontista	Superior completo em Odontologia + Registro no CRO + Curso de Especialização na área a que concorre	04	-	20 horas	R\$ 2.071,51
S05	Dentista Periodontista	Superior completo em Odontologia + Registro no CRO + Curso de Especialização na área a que concorre	01	-	20 horas	R\$ 2.071,51



S06	Dentista PSF	Superior completo em Odontologia + Registro no CRO	02	-	40 horas	R\$ 3.600,68
S07	Enfermeiro	Superior completo em Enfermagem + registro COREN	14	02	24 horas	R\$ 2.071,51
S08	Enfermeiro	Superior completo em Enfermagem + registro COREN	03	-	12 x 36 h	R\$ 2.984,71
S09	Enfermeiro	Superior completo em Enfermagem + registro COREN	02	-	20 horas	R\$ 2.071,51
S10	Enfermeiro	Superior completo em Enfermagem + registro COREN	11	02	40 horas	R\$ 2.984,71
S11	Enfermeiro - PSF	Superior completo em Enfermagem + registro COREN	09	01	40 horas	R\$ 3.600,68
S12	Enfermeiro Resgatista	Superior completo em Enfermagem + registro COREN	05	01	24 x 96 h	R\$ 2.984,71
S13	Farmacêutico	Superior completo em Farmácia + Registro CRF	06	01	20 horas	R\$ 1.493,11
S14	Fisioterapeuta – Fisioterapia Respiratória	Superior completo em Fisioterapia na especialidade + Registro no CREFITO	02	-	20 horas	R\$ 1.493,11
S15	Fisioterapeuta – Generalista	Superior completo em Fisioterapia na especialidade + Registro no CREFITO	04	-	20 horas	R\$ 1.493,11
S16	Fisioterapeuta – RPG	Superior completo em Fisioterapia na especialidade + Registro no CREFITO	02	-	20 horas	R\$ 1.493,11
S17	Fonoaudiólogo	Superior completo em Fonoaudiologia + Registro no CREFONO	02	-	20 horas	R\$ 1.493,11
S18	Médico Alergista	Superior completo em Medicina + Registro no CRM + Curso de Especialização ou Residência Médica na Especialização a que concorre	01	-	20 horas	R\$ 2.071,51
S21	Médico Ambulatorial - PMF	Superior completo em Medicina + Registro no CRM + Curso de Especialização ou Residência Médica na Especialização a que concorre	12	02	40 horas	R\$ 9.450,00
S22	Médico Anestesiologista - (Urg e Emerg)	Superior completo em Medicina + Registro no CRM + Curso de Especialização ou Residência Médica na Especialização a que concorre	07	01	24 horas	R\$ 4.144,29
S23	Médico Angiologista	Superior completo em Medicina + Registro no CRM + Curso de Especialização ou Residência Médica na Especialização a que concorre	01	-	20 horas	R\$ 2.071,51
S94	Médico Cardiologista	Superior completo em Medicina + Registro no CRM + Curso de Especialização ou Residência Médica na Especialização a que concorre	02	-	20 horas	R\$ 2.071,51
S24	Médico Cirurgião (Cabeça e Pescoço)	Superior completo em Medicina + Registro no CRM + Curso de Especialização ou Residência Médica na Especialização a que concorre	01	-	20 horas	R\$ 2.071,51
S25	Médico Cirurgião Geral (Urg e Emerg)	Superior completo em Medicina + Registro no CRM + Curso de Especialização ou Residência Médica na Especialização a que concorre	07	01	24 horas	R\$ 4.144,29



S26	Médico Cirurgião Gineco-Obstetra (Urg e Emerg)	Superior completo em Medicina + Registro no CRM + Curso de Especialização ou Residência Médica na Especialização a que concorre	07	01	24 horas	R\$ 4.144,29
S95	Médico Cirurgião Ginecológico	Superior completo em Medicina + Registro no CRM + Curso de Especialização ou Residência Médica na Especialização a que concorre	01	-	20 horas	R\$ 2.071,51
S29	Médico Cirurgião Ortopedista (Urg e Emerg)	Superior completo em Medicina + Registro no CRM + Curso de Especialização ou Residência Médica na Especialização a que concorre	07	01	24 horas	R\$ 4.144,29
S30	Médico Cirurgião Vascular	Superior completo em Medicina + Registro no CRM + Curso de Especialização ou Residência Médica na Especialização a que concorre	01	-	20 horas	R\$ 2.071,51
S32	Médico Clínico Geral	Superior completo em Medicina + Registro no CRM + Curso de Especialização ou Residência Médica na Especialização a que concorre	01	-	20 horas	R\$ 2.071,51
S33	Médico Dermatologista	Superior completo em Medicina + Registro no CRM + Curso de Especialização ou Residência Médica na Especialização a que concorre	02	-	20 horas	R\$ 2.071,51
S34	Médico do Trabalho	Superior completo em Medicina + Registro no CRM + Curso de Especialização ou Residência Médica na Especialização a que concorre	01	-	20 horas	R\$ 2.071,51
S35	Médico Endocrinologista	Superior completo em Medicina + Registro no CRM + Curso de Especialização ou Residência Médica na Especialização a que concorre	02	-	20 horas	R\$ 2.071,51
S36	Médico Gastroenterologista	Superior completo em Medicina + Registro no CRM + Curso de Especialização ou Residência Médica na Especialização a que concorre	01	-	20 horas	R\$ 2.071,51
S37	Médico Ginecologista	Superior completo em Medicina + Registro no CRM + Curso de Especialização ou Residência Médica na Especialização a que concorre	02	-	20 horas	R\$ 2.071,51
S38	Médico Ginecologista Obstetra	Superior completo em Medicina + Registro no CRM + Curso de Especialização ou Residência Médica na Especialização a que concorre	06	01	20 horas	R\$ 2.071,51
S39	Médico Hematologista	Superior completo em Medicina + Registro no CRM + Curso de Especialização ou Residência Médica na Especialização a que concorre	01	-	20 horas	R\$ 2.071,51
S40	Médico Infectologista	Superior completo em Medicina + Registro no CRM + Curso de Especialização ou Residência Médica na Especialização a que concorre	01	-	20 horas	R\$ 2.071,51
S41	Médico Nefrologista	Superior completo em Medicina + Registro no CRM + Curso de Especialização ou Residência Médica na Especialização a que concorre	01	-	20 horas	R\$ 2.071,51



S42	Médico Neonatologista (Urg e Emerg)	Superior completo em Medicina + Registro no CRM + Curso de Especialização ou Residência Médica na Especialização a que concorre	07	01	24 horas	R\$ 2.901,00
S43	Médico Neurologista	Superior completo em Medicina + Registro no CRM + Curso de Especialização ou Residência Médica na Especialização a que concorre	01	-	20 horas	R\$ 2.071,51
S44	Médico Neuropediatra	Superior completo em Medicina + Registro no CRM + Curso de Especialização ou Residência Médica na Especialização a que concorre	01	-	20 horas	R\$ 2.071,51
S45	Médico Ortopedista	Superior completo em Medicina + Registro no CRM + Curso de Especialização ou Residência Médica na Especialização a que concorre	02	-	20 horas	R\$ 2.071,51
S46	Médico Otorrinolaringologista	Superior completo em Medicina + Registro no CRM + Curso de Especialização ou Residência Médica na Especialização a que concorre	01	-	20 horas	R\$ 2.071,51
S47	Médico Pediatra	Superior completo em Medicina + Registro no CRM + Curso de Especialização ou Residência Médica na Especialização a que concorre	03	-	20 horas	R\$ 2.071,51
S48	Médico Pediatra Plantão	Superior completo em Medicina + Registro no CRM + Curso de Especialização ou Residência Médica na Especialização a que concorre	11	02	24 horas	R\$ 4.144,29
S49	Médico Pneumologista	Superior completo em Medicina + Registro no CRM + Curso de Especialização ou Residência Médica na Especialização a que concorre	01	-	20 horas	R\$ 2.071,51
S50	Médico Psiquiatra	Superior completo em Medicina + Registro no CRM + Curso de Especialização ou Residência Médica na Especialização a que concorre	02	-	20 horas	R\$ 2.071,51
S51	Médico Psiquiatra Infantil	Superior completo em Medicina + Registro no CRM + Curso de Especialização ou Residência Médica na Especialização a que concorre	01	-	20 horas	R\$ 2.071,51
S52	Médico Resgatista	Superior completo em Medicina + Registro no CRM + Curso de Especialização ou Residência Médica na Especialização a que concorre	01	-	24 x 96 h	R\$ 2.901,00
S53	Médico Reumatologista	Superior completo em Medicina + Registro no CRM + Curso de Especialização ou Residência Médica na Especialização a que concorre	01	-	20 horas	R\$ 2.071,51
S54	Médico Socorrista	Superior completo em Medicina + Registro no CRM	11	02	24 horas	R\$ 4.144,29
S55	Médico Urologista	Superior completo em Medicina + Registro no CRM + Curso de Especialização ou Residência Médica na Especialização a que concorre	01	-	20 horas	R\$ 2.071,51
S56	Musicoterapeuta	Superior completo ou Pós Graduação em Musicoterapia	01	-	20 horas	R\$ 1.493,11



S57	Terapeuta Ocupacional	Superior completo em Terapia Ocupacional + Registro no órgão de classe	01	-	20 horas	R\$ 1.493,11
-----	-----------------------	--	----	---	----------	--------------

* Pessoas com deficiência

SECRETARIA MUNICIPAL DE EDUCAÇÃO

• ENSINO SUPERIOR

CÓD	CARGO	REQUISITO	VAGAS	VAGAS PARA PCD*	CARGA HORÁRIA SEMANAL OU ESCALA	SALÁRIO BASE INICIAL
S58	Arteterapeuta	Bacharelado em Artes Visuais ou Licenciatura em Artes Visuais ou Licenciatura em Educação Artística com habilitação em Artes Plásticas todos com especialização em Arterapia ou Curso Superior Completo e registro no órgão competente	01	-	20 horas	R\$ 1.493,11
S59	Professor II - Arte Cultural	Curso Superior em Licenciatura Plena na Área a que concorre que habilite o candidato ao exercício permanente do Magistério	17	02	20 horas	R\$ 1.793,52
S60	Professor II - Ciências Biológicas/Biologia	Curso Superior em Licenciatura Plena na Área a que concorre que habilite o candidato ao exercício permanente do Magistério	10	01	20 horas	R\$ 1.793,52
S61	Professor II - Docente de Informática	Curso Superior em Licenciatura Plena na Área a que concorre que habilite o candidato ao exercício permanente do Magistério	02	-	20 horas	R\$ 1.793,52
S62	Professor II - Disciplinas Pedagógicas	Curso Superior em Licenciatura Plena na Área a que concorre que habilite o candidato ao exercício permanente do Magistério	01	-	20 horas	R\$ 1.793,52
S63	Professor II - Educação Física	Curso Superior em Licenciatura Plena na Área a que concorre que habilite o candidato ao exercício permanente do Magistério + Registro no CREF	26	03	20 horas	R\$ 1.793,52
S64	Professor II - Espanhol	Curso Superior em Licenciatura Plena na Área a que concorre que habilite o candidato ao exercício permanente do Magistério	08	01	20 horas	R\$ 1.793,52
S65	Professor II - Filosofia	Curso Superior em Licenciatura Plena na Área a que concorre que habilite o candidato ao exercício permanente do Magistério	01	-	20 horas	R\$ 1.793,52
S66	Professor II - Física	Curso Superior em Licenciatura Plena na Área a que concorre que habilite o candidato ao exercício permanente do Magistério	02	-	20 horas	R\$ 1.793,52
S67	Professor II - Geografia	Curso Superior em Licenciatura Plena na Área a que concorre que habilite o candidato ao exercício permanente do Magistério	14	02	20 horas	R\$ 1.793,52



S68	Professor II - História	Curso Superior em Licenciatura Plena na Área a que concorre que habilite o candidato ao exercício permanente do Magistério	13	02	20 horas	R\$ 1.793,52
S69	Professor II - Inglês	Curso Superior em Licenciatura Plena na Área a que concorre que habilite o candidato ao exercício permanente do Magistério	07	01	20 horas	R\$ 1.793,52
S70	Professor II - Matemática	Curso Superior em Licenciatura Plena na Área a que concorre que habilite o candidato ao exercício permanente do Magistério	08	01	20 horas	R\$ 1.793,52
S71	Professor II - Português	Curso Superior em Licenciatura Plena na Área a que concorre que habilite o candidato ao exercício permanente do Magistério	08	01	20 horas	R\$ 1.793,52
S72	Professor II - Sociologia	Curso Superior em Licenciatura Plena na Área a que concorre que habilite o candidato ao exercício permanente do Magistério	01	-	20 horas	R\$ 1.793,52
S73	Pedagogo Inspeção Escolar	Graduação em Pedagogia com habilitação em Inspeção Escolar ou Licenciatura Plena e Pós-Graduação Lato Sensu em Inspeção Escolar	04	-	20 horas	R\$ 1.793,52
S74	Pedagogo Orientação Escolar	Graduação em Pedagogia com habilitação em Orientação Escolar ou Licenciatura Plena e Pós-Graduação Lato Sensu em Orientação Escolar	11	02	20 horas	R\$ 1.793,52
S75	Pedagogo Supervisão Escolar	Graduação em Pedagogia com habilitação em Supervisão Escolar ou Licenciatura Plena e Pós-Graduação Lato Sensu em Supervisão Escolar	11	02	20 horas	R\$ 1.793,52

SECRETARIA MUNICIPAL DE GESTÃO

• ENSINO SUPERIOR

CÓD	CARGO	REQUISITO	VAGAS	VAGAS PARA PCD*	CARGA HORÁRIA SEMANAL OU ESCALA	SALÁRIO BASE INICIAL
S76	Administrador	Superior Completo+ Registro no CRA	04	-	40 horas	R\$ 2.984,71
S77	Advogado do Município	Superior completo em Direito + Registro na OAB	04	-	20 horas	R\$ 2.984,71
S78	Analista Comunicação e Marketing	Superior Completo em Comunicação Social ou Curso Politécnico em Marketing ou Registro Profissional de Jornalista no Ministério do Trabalho	01	-	40 horas	R\$ 2.984,71
S79	Analista de Sistemas Superior	Superior completo em Análise de Sistemas ou Sistemas de Informação ou Ciência da Computação ou Engenharia da Computação + Pós-Graduação em Sistemas de Computação ou afins na área de Informática; Superior Tecnólogo completo em Análise e Desenvolvimento de Sistemas ou em Sistemas para a Internet ou em Gestão da tecnologia da Informação + Pós-Graduação em sistemas de	03	01	40 horas	R\$ 2.984,71



		Computação ou afins na área de informática				
S80	Arquiteto	Superior completo em Arquitetura+Registro no órgão de Classe	08	01	40 horas	R\$ 2.984,71
S81	Assistente Social	Superior completo em Serviço Social+ registro no CRESS	10	01	20 horas	R\$ 1.493,11
S82	Auditor Fiscal da Receita Municipal	Ensino Superior em Administração, Ciências Contábeis, Direito ou Economia e registro atualizado nos respectivos Conselhos de Classe	03	-	40 horas	R\$ 2.984,71
S83	Biblioteconomista	Diploma, devidamente registrado, de conclusão de curso de graduação de nível superior em Biblioteconomia, fornecido por instituição de ensino superior reconhecida pelo Ministério da Educação, e registro profissional no órgão de classe competente.	01	-	40 horas	R\$ 2.984,71
S84	Biólogo	Curso Superior Completo em Biologia + Registro no CRBio	01	-	40 horas	R\$ 2.984,71
S85	Contador	Superior completo em Ciências Contábeis+ Registro no CRC	02	-	40 horas	R\$ 2.984,71
S86	Economista	Superior completo em Economia+ Registro no órgão de classe	01	-	40 horas	R\$ 2.984,71
S87	Engenheiro Agrimensor	Ensino Superior Completo (Engenharia de Agrimensura, Engenharia Cartográfica, Engenharia Cartográfica e de Agrimensura ou Curso Superior de Tecnologia em Agrimensura) + Registro no Conselho Profissional respectivo.	01	-	40 horas	R\$ 2.984,71
S88	Engenheiro Civil	Superior completo em Engenharia Civil+Registro de Classe	01	-	40 horas	R\$ 2.984,71
S89	Nutricionista	Superior completo em Nutrição + Registro no CRN	05	01	20 horas	R\$ 1.493,11
S90	Pedagogo	Curso Superior Completo em Pedagogia com habilitação ou Pós-Graduação na Área	03	-	20 horas	R\$ 1.793,52
S91	Programador	Curso Superior Completo na Área de Processamento de Dados ou Informática	02	-	40 horas	R\$ 2.984,71
S92	Psicólogo	Diploma, devidamente registrado, de conclusão de curso de graduação de nível superior em Psicologia, fornecido por instituição de ensino superior reconhecida pelo Ministério da Educação, e registro profissional no órgão de classe competente.	11	02	20 horas	R\$ 1.493,11
S93	Turismólogo	Profissional especializado com curso superior na área de Turismo	02	-	40 horas	R\$ 2.984,71

ANEXO II – CRONOGRAMA PREVISTO



EVENTOS	DATAS PREVISTAS
Solicitação de isenção do valor da inscrição	23/03 e 26/03/2012
Divulgação das isenções deferidas e indeferidas	04/04/2012
Recurso contra o indeferimento da isenção	05/04/2012
Resultado do recurso contra o indeferimento da isenção	12/04/2012
Período de inscrições pela <i>Internet</i>	23/03 a 15/04/2012
Último dia para pagamento do boleto bancário	16/04/2012
Divulgação dos locais da Prova Objetiva - 1º Grupo	30/04/2012
Realização da Prova Objetiva - 1º Grupo	06/05/2012
Divulgação do gabarito da Prova Objetiva (a partir das 12 horas) - 1º Grupo	08/05/2012
Período para entrega dos recursos contra a Prova Objetiva - 1º Grupo	09/05 e 10/05/2012
Divulgação dos locais da Prova Objetiva - 2º Grupo	14/05/2012
Realização da Prova Objetiva - 2º Grupo	20/05/2012
Divulgação do gabarito da Prova Objetiva (a partir das 12 horas) - 2º Grupo	22/05/2012
Período para entrega dos recursos contra a Prova Objetiva - 2º Grupo	23/05 e 24/05/2012
<ul style="list-style-type: none"> • Divulgação da resposta aos recursos contra a Prova Objetiva - 1º Grupo • Divulgação das notas da Prova Objetiva - 1º Grupo • Divulgação Resultado Final para os cargos somente com Prova Objetiva - 1º Grupo • Convocação para a Prova Prática • Convocação para o Teste de Aptidão Física • Convocação para entrega dos Títulos dos cargos <u>do Magistério</u> • Divulgação dos candidatos que terão a Prova Discursiva corrigida para o cargo de Advogado 	25/05/2012
Prazo para entrega dos Títulos dos cargos <u>do Magistério</u>	30/05 e 31/05/2012
<ul style="list-style-type: none"> • Realização da Prova Prática • Realização do Teste de Aptidão Física 	02/06 e/ou 03/06/2012
<ul style="list-style-type: none"> • Divulgação das notas da Prova Prática • Divulgação do Resultado Final dos cargos com Prova Prática • Divulgação das notas do Teste de Aptidão Física 	06/06/2012
<ul style="list-style-type: none"> • Divulgação da resposta aos recursos contra a Prova Objetiva - 2º Grupo • Divulgação das notas da Prova Objetiva - 2º Grupo • Divulgação Resultado Final para os cargos somente com Prova Objetiva - 2º Grupo • Recurso contra o resultado do Teste de Aptidão Física 	11/06/2012
Divulgação das notas da Prova Discursiva	14/06/2012
Prazo para pedido de revisão da nota da Prova Discursiva	15/06 a 18/06/2012
<ul style="list-style-type: none"> • Resultado do recurso contra o resultado do Teste de Aptidão Física • Divulgação do Resultado Final para os cargos com Teste de Aptidão Física 	18/06/2012
<ul style="list-style-type: none"> • Resultado do pedido de revisão da nota da Prova Discursiva • Divulgação do Resultado Final do cargo Advogado • Resultado das notas dos Títulos dos cargos <u>do Magistério</u> 	25/06/2012
Data para recurso contra as notas dos Títulos dos cargos <u>do Magistério</u>	26/06/2012
<ul style="list-style-type: none"> • Divulgação das respostas ao recurso contra a nota dos Títulos de todos os cargos • Divulgação do Resultado Final dos cargos <u>do Magistério</u> 	03/07/2012

ANEXO III - POSTO DE ATENDIMENTO



LOCAL	FUNCIONAMENTO
PREFEITURA MUNICIPAL DE ARMAÇÃO DOS BÚZIOS Estrada da Usina, 600 – Centro – Armação dos Búzios/RJ	Segunda a sexta-feira (exceto feriado) 9:00 às 12:00h – 13:00 às 17:00h

ANEXO IV – PROCEDIMENTO – TESTE DE APTIDÃO FÍSICA

Teste de Flexão de Braço com o apoio de frente ao solo (sexo feminino)

1. O procedimento para a preparação e execução do teste de flexão obedecerá aos seguintes aspectos:

a) Posição inicial: A candidata posiciona-se de pé de frente para o examinador. Ao comando de “em posição”, a candidata tomará a posição de frente ao solo com os braços completamente estendidos, palmas das mãos apoiadas sobre o solo com os dedos voltados para frente, os joelhos e as pontas dos pés em contato com o solo, sendo os pés unidos. O quadril não poderá apresentar flexão na posição inicial e durante a execução do movimento.

b) Execução: Ao comando de “iniciar”, a candidata flexionará simultaneamente os braços até que as pontas dos cotovelos atinjam ou ultrapassem o plano das costas. Em seguida, voltará à posição inicial pela extensão completa dos braços. Durante a execução do teste, a candidata não poderá tocar o solo com qualquer parte do corpo, exceto mãos, joelhos e pés. Não há tempo determinado para a execução dos exercícios, que poderão ser realizados de forma rápida ou lenta, desde que respeitada a constância no ritmo das repetições. Caracterizada a interrupção na execução, a contagem dos exercícios será encerrada.

Teste de Flexão de Braço com o apoio de frente ao solo (sexo masculino)

A metodologia para a preparação e execução do teste de flexão obedecerá aos seguintes aspectos:

Consiste em o candidato ficar em 4 (quatro) apoios (as duas mãos e os dois pés unidos) com o corpo em extensão e cotovelos estendidos, palmas das mãos apoiadas sobre o solo com os dedos voltados para frente e realizar a flexão dos cotovelos até que estes fiquem ao nível dos ombros, sem tocar o chão, voltando à posição inicial, realizando a extensão dos cotovelos.

Execução: Ao comando de “iniciar”, o candidato flexionará simultaneamente os braços até que as pontas dos cotovelos atinjam ou ultrapassem o plano das costas. Em seguida, voltará à posição inicial pela extensão completa dos braços.

Durante a execução do teste, o candidato não poderá tocar o solo com qualquer parte do corpo, exceto mãos e os pés. Não há tempo determinado para a execução dos exercícios, que poderão ser realizados de forma rápida ou lenta, desde que respeitada a constância no ritmo das repetições. Caracterizada a interrupção na execução, a contagem dos exercícios será encerrada.

Teste de Flexão Abdominal (ambos os sexos)

1. O procedimento para a preparação e execução do teste de flexão abdominal obedecerá aos seguintes aspectos:

a) ao comando “em posição”, o candidato deverá tomar a posição deitado em decúbito dorsal, pernas unidas e estendidas e braços estendidos atrás da cabeça, tocando o solo;

b) ao comando “iniciar”, o candidato flexionará simultaneamente o tronco e membros inferiores na altura dos quadris, lançando os braços à frente, de modo que a planta dos pés se apoie totalmente no solo e a linha dos cotovelos coincida com a linha dos joelhos e, em seguida, voltará à posição inicial, completando uma repetição;

2. Os comandos para iniciar e terminar o teste serão dados por um silvo breve de apito.

3. Deverá ser executada seqüência mínima de abdominais no tempo de 1(um) minuto.

Teste de Corrida (ambos os sexos) – Em pista

1. O procedimento para a preparação e execução do teste de corrida de 12 (doze) minutos obedecerá aos seguintes aspectos:

a) o candidato deverá no tempo de 12 (doze) minutos, percorrer a distância mínima estabelecida. O candidato efetuará, durante os 12 (doze) minutos, um deslocamento contínuo, podendo andar ou correr;

b) o início e término do teste serão indicados ao comando da comissão avaliadora emitido por sinal sonoro;

c) após o final do teste, o candidato deverá permanecer parado ou se deslocar em sentido perpendicular à pista, sem abandoná-la, até ser liberado pela comissão;

2. Não será permitido ao candidato:

a) uma vez iniciado o teste, abandonar a pista antes de ser liberado pela comissão avaliadora;

b) dar ou receber qualquer tipo de ajuda física;

c) deslocar-se, no sentido progressivo ou regressivo da marcação da pista, depois de finalizados os 12 (doze) minutos, sem ter sido liberado pela comissão avaliadora.

3. O candidato deverá completar o percurso (na distância estabelecida – feminino / masculino), no tempo de 12 (doze)



minutos, para obter o APTO. A não-execução da distância mínima eliminará o candidato.

Teste de Natação (ambos os sexos)

1. O procedimento para a preparação e execução do teste de natação de 50 metros em 1 (um) minuto, obedecerá aos seguintes aspectos:

- a)** A largada poderá ser no bloco de partida ou no interior da piscina desde que, encostado na borda da piscina;
- b)** Na virada de retorno, poderá ser aplicada a virada olímpica ou a virada simples, se for o caso;
- c)** Será desclassificado o candidato (a) que tocar no fundo da piscina, segurar na borda ou nas raias, ou ainda, não tocar na borda quando da virada;
- d)** O percurso será efetuado em estilo livre, a critério do candidato (a), não podendo este utilizar-se de nenhum outro meio auxiliar para realizar a prova, tais como: snorkel, nadadeira, palmar, bóia, prancha, etc.
- e)** É permitido o uso de óculos de natação, touca e de protetor de ouvidos.



ANEXO V – CONTEÚDO PROGRAMÁTICO

ATENÇÃO: TODA A LEGISLAÇÃO CITADA NOS CONTEÚDOS PROGRAMÁTICOS SERÁ UTILIZADA PARA ELABORAÇÃO DE QUESTÕES LEVANDO-SE EM CONSIDERAÇÃO AS ATUALIZAÇÕES VIGENTES ATÉ A DATA DE PUBLICAÇÃO DO EDITAL.

ENSINO FUNDAMENTAL – (Cozinheira, Massoterapeuta, Auxiliar de Creche, Inspetor de Alunos, Merendeira, Porteiro e Motorista)

LÍNGUA PORTUGUESA:

Compreensão de texto. Reescrita de passagens do texto. Ortografia: emprego de letras, divisão silábica, acentuação. Classes das palavras e suas flexões. Verbos: conjugação, emprego dos tempos, modos e vozes verbais. Concordâncias: nominal e verbal. Regências: nominal e verbal. Colocação dos pronomes. Emprego dos sinais de pontuação. Semântica: sinonímia, antonímia, homonímia. Coletivos. Processos sintáticos: subordinação e coordenação.

MATEMÁTICA:

Sistema de numeração. Conjuntos numéricos: números naturais, inteiros e racionais. Números racionais: frações, representação decimal de um racional. Números reais: adição, subtração, multiplicação, divisão, Porcentagem. Juros simples, desconto e lucro. Regra de três simples. Gráficos e tabelas (tratamento de informações). Medidas de comprimento. Problemas.

CONHECIMENTOS GERAIS:

Brasil: regiões, estados, capitais. Principais aspectos geográficos, históricos, sociais e econômicos do Estado do Rio de Janeiro e do Município de Armação dos Búzios. Ecologia e Meio Ambiente.

ENSINO MÉDIO – (Agente Administrativo Hospitalar, Agente Controle de Endemias, Auxiliar de Saúde Bucal, Maqueiro Hospitalar, Oficial Artesão, Recepcionista de Saúde, Técnico de Enfermagem, Técnico de Enfermagem - PSF, Técnico de Enfermagem – Resgatista, Técnico de Farmácia, Técnico Higiene Bucal, Técnico de Imobilização Ortopédica, Telefonista – APH, Agente Fiscal Sanitário)

LÍNGUA PORTUGUESA:

Compreensão de textos. Denotação e conotação. Ortografia: emprego das letras e acentuação gráfica. Classes de palavras e suas flexões. Processo de formação de palavras. Verbos: conjugação, emprego dos tempos, modos e vozes verbais. Concordâncias nominal e verbal. Regências nominal e verbal. Emprego do acento indicativo da crase. Colocação dos pronomes. Emprego dos sinais de pontuação. Semântica: sinonímia, antonímia, homonímia, paronímia, polissemia e figuras de linguagem. Coletivos. Funções sintáticas de termos e de orações. Processos sintáticos: subordinação e coordenação.

RACIOCÍNIO LÓGICO MATEMÁTICO:

Estruturas lógicas. Lógica de argumentação. Diagramas lógicos. Resolução de situações-problema. Reconhecimento de sequências e padrões. Avaliação de argumentos por diagramas de conjuntos.

ATUALIDADES:

Tópicos relevantes e atuais de diversas áreas, tais como política, economia, sociedade, educação, tecnologia, energia, relações internacionais, desenvolvimento sustentável, segurança e ecologia, suas inter-relações e suas vinculações históricas. Globalização. Compreensão dos problemas que afetam a vida da comunidade, do município, do estado e do país. Lei Orgânica do Município de Armação dos Búzios. Plano Diretor do Município de Armação dos Búzios. Estatuto do Servidor Público do Município de Armação dos Búzios. (disponíveis no site www.funcab.org).

CONHECIMENTOS BÁSICOS DE SAÚDE PÚBLICA:

Constituição da República Federativa do Brasil - Saúde. Evolução das políticas de saúde no Brasil. Sistema Único de Saúde - SUS: conceitos, fundamentação legal, financiamento, princípios, diretrizes e articulação com serviços de saúde (Lei nº 8080/90 e Lei nº 8142/90). Decreto nº 7.508 de 28 de junho de 2011, que regulamenta a Lei nº 8.080, de 19 de setembro de 1990, para dispor sobre a organização do Sistema Único de Saúde - SUS, o planejamento da saúde, a assistência à saúde e a articulação interfederativa. Lei nº 12.401, de 28 de abril de 2011, que altera a Lei nº 8.080, de 19 de setembro de 1990, para dispor sobre a assistência terapêutica e a incorporação de tecnologia em saúde no âmbito do Sistema Único de Saúde - SUS. Lei nº 12.466, de 24 de agosto de 2011, que acrescenta arts. 14-A e 14-B à Lei nº 8.080, de 19 de setembro de 1990, que "dispõe sobre as condições para a promoção, proteção e recuperação da saúde, a organização e o funcionamento dos serviços correspondentes e dá outras providências", para dispor sobre as comissões intergestores do Sistema Único de Saúde (SUS), o Conselho Nacional de Secretários de Saúde (Conass), o Conselho Nacional de Secretarias Municipais de Saúde (Conasems) e suas respectivas composições. Epidemiologia, história natural e prevenção de doenças. Vigilância em Saúde. Indicadores de nível de saúde da população. Doenças de notificação compulsória (Portaria GM/MS nº. 104/2011). Participação popular e controle social. A organização social e comunitária. Os Conselhos de Saúde. O Pacto pela Saúde. Sistema de Informação em Saúde. Processo de educação permanente em saúde. Noções de planejamento em Saúde e Diagnóstico situacional.

CONHECIMENTOS ESPECÍFICOS:

AGENTE ADMINISTRATIVO HOSPITALAR

Administração Pública: princípios básicos da Administração Pública; organização administrativa. Poderes e deveres da Administração. Controle da Administração Atos Administrativos. Serviços públicos. Responsabilidades da Administração. Servidores Públicos: regime jurídico; quadro funcional; cargos, empregos, funções; formas de provimento; normas constitucionais pertinentes aos servidores direitos e deveres; ética e responsabilidade social; responsabilidade civil, penal e administrativa do servidor público. Gestão Administrativa e Financeira: orçamento público; instrumentos de planejamento orçamentário; princípios orçamentários; noções de receita e despesa públicas; execução financeira e orçamentária; controle e avaliação da execução orçamentária. Lei de Responsabilidade Fiscal. Processos de licitação: modalidades. Bens públicos: conceito, classificação, utilização. Contrato Administrativo: formalização, modalidades, cláusulas de privilégio, cláusulas essenciais. Prazos, prorrogação, extinção, inexecução, penalidades. Administração de materiais: material de consumo e material permanente; controle de estoque; operações de almoxarifado. Inventário; especificações e padronização de material de consumo e material permanente. Sistema de informação:



gestão de documentos, noções de arquivologia; classificação dos arquivos e dos documentos; métodos de arquivamento, conservação de documentos; avaliação e destinação de documentos; técnicas modernas de arquivamento com o uso da informática. Correspondência e atos oficiais: princípios da redação oficial, emprego dos pronomes de tratamento, níveis hierárquicos de tratamento, modelos de atos oficiais.

AGENTE CONTROLE DE ENDEMIAS

As atribuições do Agente de Combate às Endemias. Combate a agentes transmissores de doenças endêmicas, conforme estratégias e normas vigentes. Visitas domiciliares: fiscalização para a promoção e conservação da saúde da comunidade. Saúde ambiental. Doenças transmissíveis por vetores. Noções básicas do combate a dengue. Lei 11.350 de 05/10/2006 - Dispõe sobre as atividades de Agente Comunitário de Saúde e de Agente de Combate às Endemias. Manual de normas técnicas "Instruções para pessoal de combate ao vetor". Brasília. Abril 2001, 3ª edição, revista. Fundação Nacional de Saúde. FUNASA e posteriores atualizações.

AUXILIAR DE SAÚDE BUCAL

Higiene dentária. Técnicas auxiliares de odontologia. Preparação do paciente. Instrumentação. Manipulação de materiais e equipamentos. Preparo e isolamento do campo preparatório. Seleção de moldeiras e confecção de modelos. Revelação e montagem de radiografias. Conservação e manutenção dos equipamentos. Noções básicas de controle de infecções: micro-organismos, infecções cruzadas, assepsia e antisepsia. Desinfecção e esterilização. Noções de anatomia oral.

MAQUEIRO HOSPITALAR

Técnicas de movimentação do paciente da maca para o leito e da cadeira de rodas para o leito. Técnicas de mobilização e transporte de pacientes. Relacionamento interpessoal com a equipe de trabalho, pacientes e seus familiares. Ética profissional. Noções básicas de prevenção de infecções hospitalares. Utilização de Equipamentos de Proteção Individual (EPI).

OFICIAL ARTESÃO

Processo de criação. Percepção. Cor, disco cromático, espectro. Criatividade: conceito, originalidade, criatividade e desenvolvimento, inibição, processo e produto. Percepção: o visual, o tátil. Aspectos formais da arte/artesinato: linha, forma, superfície, volume, espaço, tempo, movimento. Integração através do trabalho artesanal. Recursos materiais. Técnicas e manuseio de materiais diversos, para confecção de produtos artesanais. Confecção de peças artesanais decorativas.

RECEPCIONISTA DE SAÚDE – 40 HORAS E 12/36 HORAS

Trabalho da Recepcionista hospitalar. Apresentação Pessoal. Etiqueta e Postura. Organização do Ambiente de Trabalho. Como usar a agenda. Comunicação. Técnicas de Arquivamento. Ficha Clínica. Formulário Guia de Consulta. Noções Básicas de Primeiros Socorros. Conceito de Urgência e Emergência. Biosegurança.

TÉCNICO DE ENFERMAGEM – 24 HORAS E 40 HORAS

A inserção dos serviços de enfermagem no Sistema Único de Saúde (SUS). Código de Ética e Lei do Exercício Profissional. Política de Humanização do SUS. Funcionamento dos sistemas: locomotor, pele e anexos, cardiovascular, linfático, respiratório, nervoso, sensorial, endócrino, urinário e órgãos genitais. Agentes infecciosos e ectoparasitos (vírus, bactérias, fungos, protozoários e artrópodes). Doenças transmissíveis pelos agentes infecciosos e ectoparasitos. Saneamento básico. Educação em saúde. Conceito e tipo de imunidade. Programa de imunização. Noções básicas sobre administração de fármacos: efeitos colaterais e assistência de enfermagem. Procedimentos técnicos de enfermagem. Assistência integral de enfermagem à saúde: da criança e do adolescente, da mulher, do adulto, do idoso e mental. Assistência ao indivíduo, família e comunidade com transtornos: agudos, crônicos degenerativos, mentais, infecciosos e contagiosos. Assistência de enfermagem no pré, trans e pós-operatório. Assistência de enfermagem em urgência e emergência. Biossegurança: conceito, normas de prevenção e controle de infecção. Classificação de artigos e superfícies hospitalares aplicando conhecimentos de desinfecção, limpeza, preparo e esterilização de material. Preparação e acompanhamento de exames diagnósticos. Noções de administração e organização dos serviços de saúde e de enfermagem. Normas éticas do COFEN.

TÉCNICO DE ENFERMAGEM – PSF

A inserção dos Serviços de enfermagem no Sistema Único de Saúde (SUS). Código de Ética e Lei do Exercício Profissional. Funcionamento dos sistemas: locomotor, pele e anexos, cardiovascular, linfático, respiratório, nervoso, sensorial, endócrino, urinário e órgãos genitais. Agentes infecciosos e ectoparasitos (vírus, bactérias, fungos, protozoários e artrópodes). Doenças transmissíveis pelos agentes infecciosos e ectoparasitos. Saneamento básico. Promoção da saúde e modelos de vigilância. Estratégia de Saúde da Família. Atuação nos programas do Ministério da Saúde. Educação em saúde. Conceito e tipo de imunidade. Programa de imunização. Noções básicas sobre administração de fármacos: efeitos colaterais e assistência de enfermagem. Procedimentos técnicos de enfermagem. Assistência integral de enfermagem à saúde: da criança e do adolescente, da mulher, do adulto, do idoso e mental. Assistência ao indivíduo, família e comunidade com transtornos: agudos, crônicos degenerativos, mentais, infecciosos e contagiosos. Assistência de enfermagem no pré, trans e pós-operatório. Assistência de enfermagem em urgência e emergência. Biossegurança: conceito, normas de prevenção e controle de infecção. Classificação de artigos e superfícies hospitalares aplicando conhecimentos de desinfecção, limpeza, preparo e esterilização de material. Noções de administração e organização dos serviços de saúde e de enfermagem. Programa de Saúde da Família (PSF).

TÉCNICO DE ENFERMAGEM – RESGATISTA

Cuidados de enfermagem em emergências cardiovasculares: parada cardíaca, choque hipovolêmico, síncope, isquemia, infarto do miocárdio, insuficiência cardíaca congestiva, hipertensão e arritmias. Cuidados de enfermagem em emergências respiratórias: insuficiência respiratória aguda, obstrução das vias aéreas superiores, pneumotórax, embolia pulmonar, asma e doença pulmonar obstrutiva crônica. Cuidados de enfermagem em emergências metabólicas: emergências diabéticas, desequilíbrios ácido-básicos, insolação, hipotermia e desequilíbrios hidroeletrólíticos. Cuidados de enfermagem em emergências ginecológicas e obstétricas: sangramento vaginal, gravidez ectópica, sangramento no terceiro trimestre, doença hipertensiva da gravidez, violência sexual e parto de emergência. Cuidados de enfermagem em emergências psiquiátricas: paciente suicida, paciente violento e paciente depressivo. - Cuidados de enfermagem em emergências pediátricas: crises convulsivas, crises asmáticas, obstrução das vias aéreas superiores e parada cardíaca. Cuidados de enfermagem no trauma: traumatismo múltiplo, traumatismo craniano, lesão na coluna espinhal, traumatismo torácico, traumatismo intra-abdominal, queimaduras, ferimentos e afogamentos.

TÉCNICO DE FARMÁCIA

Cálculos elementares em Farmácia. Equilíbrio ácido - base – noções básicas sobre pH. Preparação e padronização de soluções. Águas para laboratório: tipos e noções básicas sobre os principais métodos de obtenção e purificação. Vidrarias, materiais e utensílios



de laboratório: identificação e usos; limpeza, lavagem e esterilização. Equipamentos de laboratório: Identificação, princípios de funcionamento, uso e conservação. Noções básicas de farmacologia: conceito de droga, fármaco, medicamento, especialidade farmacêutica. Principais vias de administração de medicamentos. Noções básicas de farmacotécnica: conhecimento de formas farmacêuticas sólidas, semissólidas, líquidas; fórmulas magistrais e oficinais; operações farmacêuticas de rotina em laboratórios. Farmacopeias: importância, utilidade e noções básicas de testes farmacopeicos físicos, químicos e biológicos, aplicados a produtos farmacêuticos. Armazenamento e conservação de medicamentos. Controle de estoques, reposições e prazos de validade. Equipamentos de segurança e medicina do trabalho. Materiais de acondicionamento e embalagem de medicamentos. Boas práticas em farmácia.

TÉCNICO HIGIENE BUCAL

Primeiros Socorros em Urgências Odontológicas. Controle e prevenção de doenças bucais (cárie e doenças periodontais). Anatomia dental e do periodonto. Características dos materiais restauradores dentais, restaurações dentais (amálgama, ionômero de vidro, resina restauradora e cimento de silicato). Biossegurança em Odontologia, Dieta e cárie. A cavidade bucal (anatomia e funcionamento). Ergonomia em Odontologia, Utilização do flúor (selantes). Fundamentos de radiologia. Oclusão dental. Relação entre a restauração e a periodontia. Manuseio dos equipamentos.

TÉCNICO DE IMOBILIZAÇÃO ORTOPÉDICA – 12/36 HORAS E 40 HORAS

Organização da sala de imobilizações. Preparo do paciente para o procedimento. Confecção de imobilizações: aparelhos de imobilização com material sintético. Aparelhos gessados circulares. Goteiras gessadas. Esparadrapagem. Enfaixamento. Tração cutânea. Colar cervical. Uso da serra elétrica, cisalha e bisturi ortopédico. Salto ortopédico. Modelagem de coto. Fender e frisar o aparelho gessado. Abertura de janelas no aparelho gessado. Equipamentos de Proteção Individual e de Proteção Coletiva: tipos principais e utilização adequada.

TELEFONISTA - APH

Normas e habilidades de atendimento na área da telefonia. Ética profissional. Habilidades em operar equipamentos telefônicos e outros dispositivos nas comunicações internas, locais e interurbanas. Habilidades na consulta às listas telefônicas ou agendas. Habilidades na comunicação. Requisitos importantes na rotina do trabalho da telefonista. Materiais básicos utilizados pela telefonista. Cuidados com o equipamento. Qualidade no atendimento ao cliente. Importância dos serviços prestados pela telefonista. Inviolabilidade do sigilo das comunicações. Trabalho em equipe como fator de qualidade.

AGENTE FISCAL SANITÁRIO

SUS e vigilância sanitária. Promoção, proteção e recuperação da saúde. Sistema Municipal de Vigilância Sanitária: competência, finalidade. Infrações e penalidades. Circunstâncias agravantes. Procedimento administrativo nas infrações sanitárias (apuração, notificação, auto da infração, recursos, papel e responsabilidades do fiscal sanitário no processo administrativo). Saúde pública; práticas médico-sanitárias e ações preventivas; biossegurança; bioética; riscos do trabalho da produção e circulação de bens e da prestação de serviços de interesse da saúde; problemas sanitários, médicos e sociais; epidemiologia; regulamentação e fiscalização da saúde; normas e padrões de interesse sanitário e da saúde; aspectos burocrático-normativos em saúde pública; vigilância sanitária, epidemiológica e da saúde; falhas, defeitos, ilicitudes e riscos na fabricação, transporte, estocagem e comercialização de alimentos, medicamentos e insumos à indústria e comércio; instrumentalização legal e noções de risco em saúde pública; consciência sanitária; sistemas de informação, monitoramento e coleta de dados clínicos e laboratoriais em saúde pública; conceitos e abrangência em saúde pública e vigilância sanitária; conceitos e indicadores de nocividade e inocuidade; modelos assistenciais e vigilância da saúde, normatização e controle de aspectos do meio ambiente seu uso e preservação; tecnologias em saúde. Epidemiologia, fiscalização e vigilância sanitária epidemiológica e da saúde. Atribuições do Fiscal de Vigilância Sanitária. Código Sanitário do município.

ENSINO MÉDIO – (Agente de Secretaria Escolar, Professor IB3 1º a 4º, Secretaria Escolar, Agente Administrativo, Agente Defesa Civil, Agente Fiscal Fazendário, Agente Fiscal de Meio Ambiente, Agente Fiscal Urbanismo, Cadista, Fiscal de Postura, Fiscal de Transporte, Guarda Marítimo Ambiental, Guarda Municipal, Instrutor Musical, Técnico de Contabilidade, Telefonista)

LÍNGUA PORTUGUESA:

Compreensão de textos. Denotação e conotação. Ortografia: emprego das letras e acentuação gráfica. Classes de palavras e suas flexões. Processo de formação de palavras. Verbos: conjugação, emprego dos tempos, modos e vozes verbais. Concordâncias nominal e verbal. Regências nominal e verbal. Emprego do acento indicativo da crase. Colocação dos pronomes. Emprego dos sinais de pontuação. Semântica: sinonímia, antonímia, homonímia, paronímia, polissemia e figuras de linguagem. Coletivos. Funções sintáticas de termos e de orações. Processos sintáticos: subordinação e coordenação.

RACIOCÍNIO LÓGICO MATEMÁTICO:

Estruturas lógicas. Lógica de argumentação. Diagramas lógicos. Resolução de situações-problema. Reconhecimento de sequências e padrões. Avaliação de argumentos por diagramas de conjuntos.

ATUALIDADES:

Tópicos relevantes e atuais de diversas áreas, tais como política, economia, sociedade, educação, tecnologia, energia, relações internacionais, desenvolvimento sustentável, segurança e ecologia, suas inter-relações e suas vinculações históricas. Globalização. Compreensão dos problemas que afetam a vida da comunidade, do município, do estado e do país. Lei Orgânica do Município de Armação dos Búzios. Plano Diretor do Município de Armação dos Búzios. Estatuto do Servidor Público do Município de Armação dos Búzios. (disponíveis no site www.funcab.org).

INFORMÁTICA BÁSICA:

Ambiente operacional Windows (95/98/ME/2000/XP). Fundamentos do Windows, operações com janelas, menus, barra de tarefas, área de trabalho, trabalho com pastas e arquivos, localização de arquivos e pastas, movimentação e cópia de arquivos, pastas, criação e exclusão de arquivos e pastas, compartilhamentos e áreas de transferência; Configurações básicas do Windows: resolução da tela, cores, fontes, impressoras, aparência, segundo plano e protetor de tela; Windows Explorer. Ambiente Intranet e Internet. Conceito básico de internet e intranet e utilização de tecnologias, ferramentas e aplicativos associados à internet. Principais navegadores. Ferramentas de busca e pesquisa. Processador de textos. MS Office 2003/2007/XP – Word. Conceitos básicos. Criação de documentos. Abrir e salvar documentos. Digitação. Edição de textos. Estilos. Formatação. Tabelas e tabulações. Cabeçalho e



rodapé. Configuração de página. Corretor ortográfico. Impressão. Ícones. Atalhos de teclado. Uso dos recursos. Planilha Eletrônica. MS Office 2003/2007/XP – Excel. Conceitos básicos. Criação de documentos. Abrir e Salvar documentos. Estilos. Formatação. Fórmulas e funções. Gráficos. Corretor ortográfico. Impressão. Ícones. Atalhos de teclado. Uso dos recursos. Correio eletrônico. Conceitos básicos. Formatos de mensagens. Transmissão e recepção de mensagens. Catálogo de endereços. Arquivos anexados. Uso dos recursos. Ícones. Atalhos de teclado. Segurança da Informação. Cuidados relativos à segurança e sistemas antivírus.

CONHECIMENTOS ESPECÍFICOS:

AGENTE DE SECRETARIA ESCOLAR

Atendimento ao público, recepção. Serviços de telefonia: recebimento e emissão de ligações. Recebimento, encaminhamento e arquivamento de documentos oficiais. Noções de administração geral: conceitos e objetivos; níveis de administração e competências gerenciais. Noções de planejamento, organização, direção e controle. Noções de documentação. Noções de arquivo: conceito, tipos, importância, organização, conservação, proteção de documentos. Sistemas e métodos de arquivamento. Redação oficial e seus modelos. Endereçamento de correspondências. Noções de administração de materiais: conceitos; cadastramento de fornecedores; almoxarifado; recebimento; e armazenagem. Processo: análise, encaminhamento. Formas de tratamento e abreviaturas.

PROFESSOR IB3 1º A 4º

História da Educação. Filosofia da Educação. Psicologia do desenvolvimento e da aprendizagem. Interdisciplinaridade no Ensino Fundamental: teorias e práticas. Tendências do pensamento pedagógico. Avaliação da aprendizagem escolar. Educação Inclusiva: Fundamentos, Políticas e Práticas Escolares. Legislação da Educação Básica. Políticas Públicas da Educação Básica. Financiamento e Gestão da Educação. O Projeto Político Pedagógico da Escola. Rotina e gestão em sala de aula. Questões das relações do grupo. Relação família x escola. Ação pedagógica. Objetivos do ensino fundamental. Brincar e aprender. Aprendendo a aprender. Identificação da população a ser atendida, a atividade econômica, o estilo de vida, a cultura e as tradições. Interação social. Resolução de problemas. Organização do currículo. Erro e aprendizagem. A construção do conhecimento. Educação Infantil: etapas do desenvolvimento psicomotor. Creche: organização do espaço escolar, rotina, atividades, gestão. Avaliação. Noções de primeiros socorros. Planejamento curricular centrado na criança. Espaço e tempo. Diferentes linguagens da criança. Jogos, brincadeiras e psicomotricidade Convivência e interação social. O professor como mediador. Lateralidade. Educar e cuidar. Espaço físico e recursos materiais. Contribuições de Piaget e de Vygotsky. Diretrizes Curriculares Nacionais para Educação Infantil (Resolução nº 5 de 17/12/09). Alfabetização (1º ano): Desenvolvimento da leitura e escrita, alfabetização e letramento. Processo de aprendizagem da leitura e da escrita. A criança e o número. Trabalhando com histórias, com livros e revistas, com dramatização, com desenho infantil. Rotina da sala de aula. Jogos, brincadeiras e psicomotricidade. A arte na escola: desenho, teatro, música, pintura. Abordagem holística dos conteúdos do ensino fundamental: *Língua portuguesa*: o texto: apreensão de ideias básicas e acessórias. Interpretação de ideias sugeridas por imagens. Metodologia da linguagem: objetivos do trabalho com a linguagem verbal na escola. Usos, funções e valores sociais da linguagem oral e da escrita. Linguagem: variação linguística; interlocução. O professor, o aluno e o processo de elaboração de textos escritos. A construção da leitura e da escrita. A arte na escola. *Matemática*: a construção dos conceitos matemáticos. Sistema de numeração em diferentes bases. Situações problemas envolvendo as quatro operações e suas propriedades. Conjuntos numéricos: naturais, inteiros, racionais, irracionais e reais. Medidas de comprimento: superfície, volume, massa, capacidade. Tratamento de informações. Múltiplos e divisores. Metodologia do ensino de matemática. *Ciências*: água, ar e solo – características físicas, químicas e biológicas e suas relações nos ecossistemas. Sol – fontes de energia e processos energéticos vitais na natureza. Transformações dos materiais na natureza. Seres vivos – suas relações e interações ambientais, cadeia e teia alimentar. Corpo humano: higiene, alimentação, estrutura, funções, reprodução e sexualidade. Meio ambiente. Impactos ambientais – manejo e conservação. Lixo. Poluição. Metodologia fundamentada nos parâmetros curriculares. *Estudos sociais*: Economia e política no Brasil colônia, no Império e na República – colônia, império, república. Principais problemas socioeconômicos, desigualdades regionais no Brasil de hoje. Brasil: principais aspectos geográficos e econômicos. Estado do Rio de Janeiro e do município de Armação dos Búzios: aspectos históricos, geográficos e econômicos. Espaço e tempo: localização, organização, representação. Tempo físico. Linha de tempo. Mapas e globo terrestre. Diretrizes Curriculares Nacionais Gerais para a Educação Básica. Resolução CNE/CEB nº 4, de 13 de julho de 2010.

SECRETARIA ESCOLAR

Organização e funcionamento da secretaria da escola: documentação de alunos, expedição, arquivamento; redação oficial: correspondência e redação técnica; expressões de tratamento e suas abreviaturas, matrícula, transferência e adaptação de aluno; avaliação escolar e estudos de recuperação; calendário escolar, regimento escolar e proposta pedagógica da escola. A Educação na concepção da LDB: estrutura e organização da educação nacional. Sistemas de ensino; competências das esferas federal, estadual e municipal; a Educação Básica; a Educação de Jovens e Adultos; principais leis, decretos, pareceres e resoluções, deliberações referentes e/ ou complementares à LDB.. Medidas e dispositivos legais de proteção à criança e ao adolescente. Legislação federal e estadual aplicável à educação no sistema municipal de ensino do município de Armação dos Búzios. Noções de arquivologia: tipos de arquivo e métodos de arquivamento. Protocolo.

AGENTE ADMINISTRATIVO

Administração Pública: princípios básicos da Administração Pública; organização administrativa. Poderes e deveres da Administração. Controle da Administração Atos Administrativos. Serviços públicos. Responsabilidades da Administração. Servidores Públicos: regime jurídico; quadro funcional; cargos, empregos, funções; formas de provimento; normas constitucionais pertinentes aos servidores direitos e deveres; ética e responsabilidade social; responsabilidade civil, penal e administrativa do servidor público. Gestão Administrativa e Financeira: orçamento público; instrumentos de planejamento orçamentário; princípios orçamentários; noções de receita e despesa públicas; execução financeira e orçamentária; controle e avaliação da execução orçamentária. Lei de Responsabilidade Fiscal. Processos de licitação: modalidades. Bens públicos: conceito, classificação, utilização. Contrato Administrativo: formalização, modalidades, cláusulas de privilégio, cláusulas essenciais. Prazos, prorrogação, extinção, inexecução, penalidades. Administração de materiais: material de consumo e material permanente; controle de estoque; operações de almoxarifado. Inventário; especificações e padronização de material de consumo e material permanente. Sistema de informações: gestão de documentos, noções de arquivologia; classificação dos arquivos e dos documentos; métodos de arquivamento, conservação de documentos; avaliação e destinação de documentos; técnicas modernas de arquivamento com o uso da informática. Correspondência e atos oficiais: princípios da redação oficial, emprego dos pronomes de tratamento, níveis hierárquicos de



tratamento, modelos de atos oficiais.

AGENTE DEFESA CIVIL

Elaboração e redação de pareceres, informes técnicos e relatórios. Sistema Nacional de Defesa Civil. Sistema Estadual de Defesa Civil. Defesa civil do Município de Sooretama. Relatório de primeiro atendimento e avaliação de danos. Lixiviação urbana. Lesões ambientais urbanas: lixo, pichação, dejetos urbanos, áreas de proteção ambiental na zona urbana. Operações em enchentes: cuidados, riscos mais comuns, atendimento a pessoas ilhadas. Operações de salvamento. Avaliação de danos estruturais: trincas, fissuras e rachaduras; sinais iminentes de queda de estruturas de alvenaria; sinais externos de movimentação de taludes. Primeiros socorros: noções básicas; avaliação do local de ocorrência; biossegurança; cinemática do trauma; avaliação de vítimas; movimentação e transporte de acidentados; triagem de vítimas; vítimas com necessidades especiais; distúrbios de comportamento.

AGENTE FISCAL FAZENDÁRIO

Noções de Direito Administrativo: atos administrativos: classificação; atributos; elementos; discricionariedade e vinculação; atos administrativos em espécie; extinção. Noções de Contabilidade: Princípios Fundamentais de Contabilidade - Resol. CFC nº 750/93 e atualizações; Plano de Contas e Demonstrações Contábeis - Lei nº 6.404/76; Escrituração, Livros, Registros e Relatórios Contábeis; Ativo, Passivo e Patrimônio Líquido; Regimes Contábeis; Patrimônio, Fatos e Procedimentos Contábeis. Noções de Direito Tributário: Obrigação Tributária. Crédito Tributário. Finanças Municipais: receita, rendas municipais e preços públicos. A estrutura tributária municipal: impostos, taxas, contribuição de melhoria. Poder de polícia municipal. Código Tributário Nacional. Código Tributário Municipal e Decretos Regulamentadores. Regulamento do ISS.QN.

AGENTE FISCAL DE MEIO AMBIENTE

Conhecimentos básicos sobre fiscalização: competência para fiscalizar, ações fiscais, diligências, licenciamento, autorização, autos de infração, multas e outras penalidades, recursos. Fiscalização urbanística. Poder de polícia. Avaliação de impacto ambiental como instrumento da Política Nacional do Meio Ambiente: métodos e aplicações. Resolução CONAMA nº 01 de 23 de janeiro de 1986. Legislação ambiental do estado do Rio de Janeiro. Lei Orgânica de Armação dos Búzios e demais legislações sobre meio ambiente. Geoprocessamento: elaboração e interpretação de dados cartográficos e georreferenciados. Noções básicas de sistemas de controle ambiental. Controle da poluição ambiental. Monitoramento do solo, água e ar. Impactos ambientais: análise do cabimento de medidas mitigadoras. Hidrografia: manejo de bacias hidrográficas e recursos hídricos. Bacias hidrográficas do estado do Rio de Janeiro. Área degradada: avaliação dos danos, plano de recuperação e monitoramento ambiental. Licenciamentos: critérios básicos. Tipos de licenças. Resolução CONAMA nº 237/97. Agrotóxicos: comércio, uso, produção, consumo, transporte e armazenamento. Registro e cadastro estadual. Saneamento ambiental: conhecimento de sistemas e tratamentos adequados.

AGENTE FISCAL URBANISMO

Código de Obras do Município; noções de licenciamento de obras, de construções e de aprovação de projetos. Conceito e Objeto, Princípios vetores, Inserção e conexões com a Ordem, Jurídica, Estatuto das Cidades, Disciplina da vida no perímetro urbano, Melhoria das condições de vida no perímetro urbano, Função social da propriedade, Instrumentos, Instrumentos tributários do urbanismo, Direito Urbanístico e Democracia, Participação popular, Organizações da sociedade civil. Noções de Administração Pública: a administração pública; poderes administrativos; regime jurídico; serviços públicos; poder de polícia; atos administrativos; competências e responsabilidades; domínio público; responsabilidade civil da administração; bens municipais; serviços e obras municipais; urbanismo e proteção ambiental.

CADISTA

Padronização do desenho e normas técnicas vigentes. Tipos. Formatos, dimensões e dobradura de papel. Linhas utilizadas no desenho técnico; escala; perspectivas - isométrica, cavaleira, projeto arquitetônico - convenções gráficas (representação de materiais, elementos construtivos, equipamentos, mobiliário); normas técnicas vigentes. Desenho de: planta de situação, planta baixa, cortes, fachadas, planta de cobertura; detalhes; cotagem; esquadrias (tipos e detalhamento); escadas e rampas (tipos, elementos, cálculo, desenho); coberturas (tipos, elementos e detalhamento); Desenho de projeto de reforma - convenções; projeto de instalações prediais - instalações elétricas, hidráulicas, sanitárias, telefônicas, gás, mecânica e ar condicionado. Vocabulário técnico - significado dos termos usados em arquitetura. Computação gráfica. Desenho em AutoCAD 2010 (menus, comandos, aplicações).

FISCAL DE POSTURA

Conhecimentos básicos sobre fiscalização: competência para fiscalizar, ações fiscais, diligências, licenciamento, autorização, autos de infração, multas e outras penalidades, recursos. Poder de polícia. Noções gerais de Normas Constitucionais, de Direito Administrativo e de Direito Municipal; Código Municipal de Posturas e legislação complementar; noções de urbanismo; conceito de logradouro público; alinhamento e cotas; estacionamento e estacionamento. Bens públicos. Desapropriação. Agentes públicos. Responsabilidade dos agentes públicos. Crimes contra a Administração Pública.

FISCAL DE TRANSPORTE

Transporte e Trânsito. Sistema Nacional de Trânsito. Código de Trânsito Brasileiro - CTB (Lei nº 9.503, de 23/09/97): Composição e competência do Sistema Nacional de Trânsito. Balança e Transportes: Sistema de Transporte Público por Ônibus. Políticas e perspectivas. Integração intermodal: noções básicas. Acessibilidade: finalidade e políticas. Malha rodoviária e qualidade do transporte. Fiscalização. Transporte intermunicipal e metropolitano. Uso da faixa de domínio. Legislação municipal sobre o trânsito.

GUARDA MARÍTIMO AMBIENTAL

Conhecimentos básicos sobre fiscalização: competência para fiscalizar, ações fiscais, diligências, licenciamento, autorização, autos de infração, multas e outras penalidades, recursos. Poder de polícia. Avaliação de impacto ambiental como instrumento da Política Nacional do Meio Ambiente: métodos e aplicações. Resolução CONAMA nº 01 de 23 de janeiro de 1986. Recursos hídricos. Ecologia. Agenda 21. ISO 14.000. Direito ambiental (legislação). SNUC (Sistema Nacional de Unidades de Conservação). Ecologia e preservação. Conservação e preservação de recursos naturais. Ecossistemas. Educação ambiental. Patrulhamento marítimo. Áreas sinalizadas por restrições de tráfego. Ordenamento do espaço aquaviário municipal. Embarcações de passageiros utilizadas em turismo náutico. Legislação municipal pertinente ao cargo.

GUARDA MUNICIPAL

Noções sobre segurança pública. Direitos humanos na Constituição da República Federativa do Brasil. Segurança patrimonial. Segurança Predial: orientações gerais: conhecimento do prédio, das pessoas que frequentam as instalações. Atribuições e atuação da guarda. Conhecimentos básicos da área geográfica de atuação. Procedimento em diferentes situações profissionais: assalto, suspeita, pessoas estranhas, etc; Noções de segurança do trabalho: acidentes do trabalho: conceito, causas e prevenção. Normas de



segurança: conceito de proteção e equipamentos de proteção. Código de Trânsito Brasileiro: normas gerais de circulação e conduta.

INSTRUTOR MUSICAL

Acústica musical e organologia: geração e propriedades do som; série harmônica; propagação do som, velocidade do som; cordas, tubos e lâminas sonoras; classificação dos instrumentos musicais. Teoria da música: compasso: definição, classificação; regras de grafia; articulação e sinais de repetição; intervalos, elementos de harmonia, escalas – modos eclesiásticos; tonalidade; ornamentos, graus tonais e modais; acordes de 3, 4 e 5 sons; cadências; funções tonais e modais; sistema anglo-americano de representação gráfica utilizado na música popular (cifras). Estética, história da música e análise musical: características estético-musicais dos diferentes períodos da história da música, por meio da análise musical: antiga, medieval, renascentista, do século XVII ao século XX, Contemporânea; fraseologia musical. Músicas popular e folclórica: correntes da produção musical popular brasileira; cultura popular e contextos sócioantropológicos que a geraram.

TÉCNICO DE CONTABILIDADE

Noções sobre Administração Pública: Orçamento público: princípios orçamentários. Processo de planejamento e de orçamento: plano plurianual, lei de diretrizes orçamentárias e lei orçamentária anual. Constituição da República Federativa do Brasil de 1988: da fiscalização contábil, financeira e orçamentária (Art. 70 ao 75), das finanças públicas (Art. 163 ao 169). Lei de Responsabilidade Fiscal: Lei Complementar nº 101, de 05/05/00. Licitações: conceitualização, modalidades, dispensa e inexigibilidade, de acordo com Lei nº. 8.666/93 e 10.520/02 e suas alterações. Contabilidade aplicada ao setor público: conceito e campo de atuação. Princípios fundamentais de contabilidade. controle e variações do patrimônio público. Contabilização de atos e fatos contábeis. Receitas e despesas públicas: execução orçamentária e financeira. Ingressos e dispêndios extraorçamentários. Estrutura e análise dos balanços e demonstrações contábeis. Suprimento de fundos. Despesas de exercícios anteriores. Restos a pagar. Dívida ativa. Normas Brasileiras de Contabilidade aplicadas ao setor público (NBC T 16). Normas e manuais editados pela Secretaria do Tesouro Nacional - STN e Secretaria de Orçamento Federal - SOF, referentes a: procedimentos contábeis orçamentários, procedimentos contábeis patrimoniais, procedimentos contábeis específicos, plano de contas aplicado ao setor público e demonstrações contábeis aplicadas ao setor público. Lei 4.320, de 17/03/1964 e alterações posteriores. Ética Profissional: Código de ética profissional do contabilista, Resolução CFC nº. 803/96 e suas alterações. As prerrogativas profissionais, especialmente a Resolução CFC nº. 560/93 e suas alterações.

TELEFONISTA

Normas e habilidades de atendimento na área da telefonia. Ética profissional. Habilidades em operar equipamentos telefônicos e outros dispositivos nas comunicações internas, locais e interurbanas. Habilidades na consulta às listas telefônicas ou agendas. Habilidades na comunicação. Requisitos importantes na rotina do trabalho da telefonista. Materiais básicos utilizados pela telefonista. Cuidados com o equipamento. Qualidade no atendimento ao cliente. Importância dos serviços prestados pela telefonista. Inviolabilidade do sigilo das comunicações. Trabalho em equipe como fator de qualidade.

ENSINO SUPERIOR – (Cargos da Secretaria Municipal de Saúde)

LÍNGUA PORTUGUESA:

Compreensão de textos. Denotação e conotação. Ortografia: emprego das letras e acentuação gráfica. Classes de palavras e suas flexões. Processo de formação de palavras. Verbos: conjugação, emprego dos tempos, modos e vozes verbais. Concordância nominal e verbal. Regência nominal e verbal. Emprego do acento indicativo da crase. Colocação dos pronomes átonos. Emprego dos sinais de pontuação. Semântica: sinonímia, antonímia, homonímia, paronímia, polissemia e figuras de linguagem. Funções sintáticas de termos e de orações. Processos sintáticos: subordinação e coordenação.

ATUALIDADES:

Tópicos relevantes e atuais de diversas áreas, tais como política, economia, sociedade, educação, tecnologia, energia, relações internacionais, desenvolvimento sustentável, segurança e ecologia, suas inter-relações e suas vinculações históricas. Globalização. Compreensão dos problemas que afetam a vida da comunidade, do município, do estado e do país. Lei Orgânica do Município de Armação dos Búzios. Plano Diretor do Município de Armação dos Búzios. Estatuto do Servidor Público do Município de Armação dos Búzios. (disponíveis no site www.funccab.org).

CONHECIMENTOS BÁSICOS DE SAÚDE PÚBLICA:

Constituição da República Federativa do Brasil - Saúde. Evolução das políticas de saúde no Brasil. Sistema Único de Saúde - SUS: conceitos, fundamentação legal, financiamento, princípios, diretrizes e articulação com serviços de saúde (Lei nº 8080/90 e Lei nº 8142/90). Decreto nº 7.508 de 28 de junho de 2011, que regulamenta a Lei no 8.080, de 19 de setembro de 1990, para dispor sobre a organização do Sistema Único de Saúde - SUS, o planejamento da saúde, a assistência à saúde e a articulação interfederativa. Lei nº 12.401, de 28 de abril de 2011, que altera a Lei no 8.080, de 19 de setembro de 1990, para dispor sobre a assistência terapêutica e a incorporação de tecnologia em saúde no âmbito do Sistema Único de Saúde - SUS. Lei nº 12.466, de 24 de agosto de 2011, que acrescenta arts. 14-A e 14-B à Lei no 8.080, de 19 de setembro de 1990, que "dispõe sobre as condições para a promoção, proteção e recuperação da saúde, a organização e o funcionamento dos serviços correspondentes e dá outras providências", para dispor sobre as comissões intergestores do Sistema Único de Saúde (SUS), o Conselho Nacional de Secretários de Saúde (Conass), o Conselho Nacional de Secretarias Municipais de Saúde (Conasems) e suas respectivas composições. Epidemiologia, história natural e prevenção de doenças. Vigilância em Saúde. Indicadores de nível de saúde da população. Doenças de notificação compulsória (Portaria GM/MS nº. 104/2011). Participação popular e controle social. A organização social e comunitária. Os Conselhos de Saúde. O Pacto pela Saúde. Sistema de Informação em Saúde. Processo de educação permanente em saúde. Noções de planejamento em Saúde e Diagnóstico situacional.

CONHECIMENTOS ESPECÍFICOS:

DENTISTA 20 E 40 HORAS

Medicina oral; odontologia hospitalar; história da doença, história médica e odontológica, exames gerais e específicos, imunologia. Odontologia social: caracterização, hierarquização, métodos de prevenção, tratamentos dos principais problemas, índices. Farmacologia e terapêutica: mecanismos básicos de ação das drogas; efeitos sobre o sistema nervoso; psicofarmacologia. Anestesiologia: dor, sedação, anestesia local e geral. Procedimentos odontológicos: preparos cavitários; cirurgia e traumatologia bucomaxilofacial; periodontia; radiologia; endodontia; prótese, oclusão. Prevenção da cárie dentária e das periodontopatias. Odontopediatria e ortodontia preventiva na clínica odontológica. Ortodontia. Microbiologia e patologia oral: principais manifestações.



Dentística. Halitose. Controle de infecções e a prática odontológica em tempos de AIDS. Interações medicamentosas. Uso na clínica odontológica. A psicologia da dor: aspectos de interesse do cirurgião-dentista. Aplicação dos fluoretos na clínica restauradora. Importância de anamnese para diagnóstico, prognóstico e tratamento das enfermidades da cavidade bucal. Biossegurança em odontologia. Odontologia legal e deontologia. Regulamentação das normas de biossegurança em odontologia. Ética odontológica.

DENTISTA CIRURGIÃO BUCOMAXILOFACIAL

Anatomia buco-maxilo-facial. Imaginologia facial. Estomatologia. Farmacologia. Emergências médicas em odontologia. Anestesiologia em odontologia. Princípios de cirurgia e técnica operatória. Cirurgia oral menor. Implantodontia. Cirurgia e traumatologia buco-maxilo-facial. Cirurgia ortognática. Odontologia hospitalar.

DENTISTA ENDODONTISTA

Execução do diagnóstico e tratamentos endodônticos em dentes unirradiculares e birradiculares. Execução de retratamentos endodônticos. Remoção de núcleos intrarradulares. Treinamento e controle de contaminação e infecção durante o procedimento clínico. Indicação de casos para tratamento endodôntico complementar. Noções para o atendimento de urgência de dentes traumatizados. Tratamento de perfurações radiculares (casos mais simples). Técnicas aplicadas na clínica endodôntica para casos mais complexos e que abrangem fase cirúrgica.

DENTISTA PERIODONTISTA

Anatomia e histofisiologia do periodonto: periodonto de proteção; periodonto de inserção e aspectos radiográficos dos dentes e estruturas de suporte. Epidemiologia: doença periodontal como problema de saúde pública; identificação da doença periodontal; mortalidade dental no Brasil, América Latina e outras regiões. Etiologia da doença periodontal: fatores locais, fatores predisponentes; fatores iatrogênicos; influências sistêmicas e fatores modificadores. Histopatologia periodontal: classificação das doenças periodontais; doenças crônicas; doenças agudas e lesões traumáticas. Semiologia Periodontal: características de normalidade e anormalidade; exame clínico; exame radiográfico e exame de oclusão. Plano de tratamento periodontal: procedimentos básicos; cirurgias gengivais e mucogengivais. Controle e manutenção: medidas realizadas pelo profissional e medidas realizadas pelo paciente. Interrelação da Periodontia com outras especialidades: Dentística, Prótese, Endodontia e outras. Noções gerais sobre implantes dentários. Instrumental, utilização e afiação: raspagem e alisamento coronoradicular; índice de placa; técnica de escovação; motivação do paciente; ficha clínica e exame clínico. Execução dos procedimentos: raspagem e alisamento coronoradicular; higiene e fisioterapia bucal; cirurgias gengivais e periodontais.

DENTISTA PSF

Ética em odontologia. Prontuário odontológico. Procedimentos gerais de exame do paciente. Medidas de biossegurança e controle de infecção no consultório dentário. Promoção de saúde bucal em nível coletivo e individual. Planejamento e monitoramento em saúde bucal. Indicadores de saúde bucal. Anatomia oral: conhecimento básico das estruturas. Exame radiológico dentário. Cárie dentária: etiologia, métodos de prevenção e controle. Princípios gerais do preparo cavitário: técnica operatória e restauradora. Princípios básicos de restabelecimento da função mastigatória e da estética do paciente. Patologia bucal: semiologia das lesões de mucosa bucal e exames complementares, lesões hiperplásicas e neoplásicas da cavidade bucal, manifestações orais de doenças sistêmicas. Tratamento das urgências e emergências em odontologia: hemorragias, abscessos e outros quadros infecciosos, complicações pós-cirúrgicas, traumatismo dental, pulpite, lesões de tecidos moles, recolocação de peças protéticas, necessidade de intervenção estética urgente. Uso de fármacos em odontologia: analgésicos, antimicrobianos, antiinflamatórios e fluoretos farmacodinâmica e farmacocinética. Anestesia local: principais técnicas, tipos de anestésicos, uso de vasoconstritores e complicações. Saúde Bucal na Estratégia de Saúde da Família. A atenção em saúde bucal por ciclos de vida: a atenção à saúde bucal do bebê (0 a 2 anos) e da criança (2 a 9 anos): manejo do comportamento no consultório odontopediátrico, manejo do comportamento com auxílio farmacológico, promoção de saúde bucal em odontopediatria, técnicas alternativas para a remoção de tecido cariado, técnicas radiográficas em odontopediatria, tratamento de caries profundas e terapia pulpar em odontopediatria, A atenção à saúde bucal do adolescente (10 a 19 anos), a atenção em saúde bucal do adulto (20 a 59 anos) e a atenção em saúde bucal do idoso (a partir dos 60 anos). A atenção em saúde bucal de pacientes portadores de condições especiais: a atenção em saúde bucal da gestante, a atenção em saúde bucal do Paciente com Necessidades Especiais (PNE), a atenção em saúde bucal do paciente diabético, a atenção em saúde bucal do paciente hipertenso, a atenção em saúde bucal do portador de Tuberculose, a atenção em saúde bucal do portador de Hanseníase, a atenção em saúde bucal do portador de HIV/DST e Hepatite B e C. Intercorrências sistêmica em Odontologia.

ENFERMEIRO 12x36, 20, 24 e 40 HORAS

Fundamentos de enfermagem: teorias de enfermagem, sistematização da assistência, exame físico, técnicas, cuidados com a pele. Preparo e administração de medicações/soluções. Dor. Instrumentos básicos de Enfermagem. Conduta profissional: aspectos éticos e legais da prática de enfermagem, exercício profissional. Enfermagem médico-cirúrgica, assistência de enfermagem aos pacientes com problemas que afetam os diversos sistemas. Atuação em centro cirúrgico, assistência de enfermagem aos pacientes no pré, trans e pós-operatório. Prevenção e controle de infecção hospitalar. Enfermagem em situações emergenciais. Assistência de enfermagem à criança hospitalizada. Administração em enfermagem. Enfermagem em saúde pública: assistência de enfermagem na prevenção e controle de doenças infecciosas e parasitárias. Epidemiologia. Educação em saúde. Participação na educação dos portadores de hipertensão arterial e diabetes. Enfermagem materno-infantil, assistência de enfermagem ao recém-nascido, pré-escolar e escolar. Planejamento familiar. Assistência de enfermagem à mulher no ciclo gravídico-puerperal e nutriz. Climatério. Programa Nacional de Imunizações: calendário, vacinas e soros heterólogos. Saúde do idoso.

ENFERMEIRO PSF

A Estratégia de Saúde da Família: fundamentação legal, princípios e diretrizes. A prevenção e a promoção da saúde. Atuação do Enfermeiro na Estratégia de Saúde da Família. Saúde Pública, Saúde da Família e Vigilância à Saúde. Processo saúde-doença das Famílias e do coletivo. Visita domiciliar no contexto da Saúde da Família. Imunização. Vigilância Epidemiológica na Atenção Primária: atuação da equipe de enfermagem. Educação em Saúde. Noções de Biossegurança. Vulnerabilidade. Perfil Epidemiológico e Indicadores de Saúde. Administração aplicada à enfermagem: Planejamento local. Supervisão e treinamento em serviço. Avaliação das ações de saúde. Legislação de exercício profissional. Ética Profissional. Fundamentos de Enfermagem: técnicas básicas. Administração de medicamentos. Atuação de enfermagem na Central de Materiais. Enfermagem na Saúde da Criança: aleitamento materno e alimentação. Crescimento e desenvolvimento. Ações de enfermagem para promoção da Saúde Infantil. Cuidados com o recém-nascido. Assistência de enfermagem nas principais intercorrências na infância. Enfermagem na Saúde da Mulher. Assistência pré-natal e puerpério. Planejamento familiar. Prevenção do câncer uterino e de mama. Climatério. Atenção ao Adulto e ao Idoso:



atuação da Enfermagem na hipertensão arterial. Atuação da Enfermagem no controle de Diabetes Mellitus. Assistência de Enfermagem a pacientes com doenças respiratórias. Assistência de Enfermagem a pacientes com doenças transmissíveis. Atuação da Enfermagem aos acamados. Assistência ao Idoso.

ENFERMEIRO RESGATISTA

Cuidados pré-hospitalares de enfermagem em emergências cardiovasculares: Parada cardíaco-respiratória; Choque hipovolêmico; Síncope; Isquemia; Infarto agudo do miocárdio; Insuficiência cardíaca congestiva; Hipertensão; Arritmias. Cuidados pré-hospitalares de enfermagem em emergências respiratórias: Insuficiência respiratória aguda; Obstrução das vias aéreas superiores; Pneumotórax; Embolia pulmonar; Asma; Doença pulmonar obstrutiva crônica. Cuidados pré-hospitalares de enfermagem em emergências metabólicas: Emergências diabéticas; Desequilíbrio ácido-básico; Insolação; Hipotermia; Desequilíbrios hidro-eletrolíticos. Cuidados pré-hospitalares de enfermagem em emergências ginecológicas e obstétricas: Sangramento vaginal; Gravidez ectópica; Sangramento do terceiro trimestre de gravidez; Doença hipertensiva na gravidez; Violência sexual e parto de emergência. Cuidados pré-hospitalares de enfermagem em emergências psiquiátricas: Paciente suicida; Paciente violento; Paciente depressivo. Cuidados pré-hospitalares de enfermagem em emergências pediátricas: Crises convulsivas; Crises asmáticas; Obstrução das vias aéreas superiores; Parada cardio-respiratória. Cuidados pré-hospitalares de enfermagem no trauma: Traumatismos múltiplos; Traumatismo craniano; Lesão de coluna espinal; Traumatismo torácico; Traumatismo abdominal; Queimaduras; Ferimentos; Afogamentos.

FARMACÊUTICO

Farmacocinética. Interações medicamentosas. Fármacos anestésicos locais. Fármacos analgésicos (opioides e não opioides), antitérmicos e anti-inflamatórios (esteroides e não esteroides). Fármacos imunossupressores. Farmacologia do sistema nervoso autônomo (drogas adrenérgicas, antiadrenérgicas, colinérgicas e anticolinérgicas). Farmacologia do sistema nervoso central: fármacos hipnóticos, sedativos, ansiolíticos, antidepressivos, antipsicóticos, anticonvulsivantes, antiparkinsonianos e fármacos usadas no tratamento da Doença de Alzheimer. Fármacos diuréticos. Fármacos que atuam no sistema cardiovascular: cardiotônicos, antiarrítmicos, antianginosos e anti-hipertensivos. Fármacos antidiabéticos. Farmacologia do sistema digestório: antissecrotres, antieméticos e anti-diarreicos. Farmacologia do sistema reprodutor: hormônios, antagonistas hormonais e fármacos que atuam na musculatura uterina. Fármacos antimicrobianos (Penicilinas, cefalosporinas, sulfonamidas, cloranfenicol, aminoglicosídeos, quinolonas, trimetoprima, metronidazol, rifamicinas, macrolídeos e lincomicinas e tetraciclina). Fármacos antiparasitários. Fármacos antifúngicos. Fármacos hemostáticos e anticoagulantes. Política Nacional de Medicamentos – Políticas de Saúde e de Medicamentos, regulamentação e qualidade, seleção de medicamentos, disponibilidade e acesso, educação, informação e comunicação. Assistência farmacêutica: ciclo de assistência farmacêutica – produção, seleção, programação, aquisição, armazenamento, distribuição, prescrição, dispensação de medicamentos. Uso racional de medicamentos, assistência farmacêutica na atenção básica. Assistência farmacêutica no SUS: medicamentos disponibilizados e programas aos quais se destinam – Saúde Mental, Excepcionais, Hipertensão e Diabetes, Estratégicos, AIDS. Princípios da ética profissional. Conceitos de essencialidade de medicamentos. Orientações da OMS sobre o tema. Relação Nacional de Medicamentos Essenciais – RENAME e suas atualizações. Vigilância Sanitária, medicamento genérico, utilização de nomes genéricos em produtos farmacêuticos. Noções sobre atenção farmacêutica.

FISIOTERAPEUTA – FISIOTERAPIA RESPIRATÓRIA

Fisioterapia: conceituação, recursos e objetivos. Reabilitação profissional: conceituação, objetivos, sociologia, processo e equipe técnica. Papel dos serviços de saúde. Modelos alternativos de atenção à saúde das pessoas deficientes. Processo de fisioterapia: semiologia; exame e diagnóstico. Conhecimento sobre Disfunções Respiratórias, Anatomia e Fisiologia Pulmonar, Patologias Respiratórias, Condutas específicas englobando técnicas e recursos utilizados na especialidade sendo estas manuais ou não. Técnicas de fisioterapia respiratória: recursos manuais, equipamentos; Ventilação mecânica; Ventilação não invasiva; Gasometria arterial

FISIOTERAPEUTA GENERALISTA

Fisioterapia: conceituação, recursos e objetivos. Reabilitação profissional: conceituação, objetivos, sociologia, processo e equipe técnica. Papel dos serviços de saúde. Modelos alternativos de atenção à saúde das pessoas deficientes. Processo de fisioterapia: semiologia; exame e diagnóstico, postura, diagnósticos das anomalias posturais (patomecânica e correção). Processos incapacitantes mais importantes (processo de trabalho, problemas de atenção à saúde pré, peri, pós-natal e na infância, doenças infectocontagiosas, crônico-degenerativas e as condições de vida); papel dos serviços de saúde. Trabalho multidisciplinar em saúde; papel profissional e as instituições de saúde. Fisioterapia em traumatologia-ortopedia, neurologia, pneumologia, afecções reumáticas, queimaduras, cardiologia e angiologia, ginecologia e reeducação obstétrica, geriatria. Recursos terapêuticos em fisioterapia. Prevenção: modelos alternativos de atenção à saúde. Ética profissional.

FISIOTERAPEUTA RPG

Histórico das Cadeias Musculares. Leis da Estática (F. Mèzières). Descrição Inicial das Cadeias Musculares. Métodos que trabalham com as Cadeias Musculares. Princípios da Estabilização Segmentar. Músculos da Estática e da Dinâmica. Biomecânica e Fisiologia da Coordenação Motora. Posturas e Mecanismos de Adaptação. Fisiologia Postural e Controle do Equilíbrio Humano. Cadeias Musculares. Análise Biomecânica Funcional das Cadeias Musculares. Bandas Tensas (Trilhos Anatômicos) e Cadeias Miofasciais. Análise Morfológica/ Postural Global. Análise CinéticoFuncional Postural (Avaliação). Reprogramação Sensorio Motora Global. Terapia Manual Global (PRT, Pompage, Energia Muscular, Técnicas Miofaciais, Massagem Reflexa, Terapia Visceral, Mobilização Articular e Neural). Princípios da Posturologia. Posturas Dinâmicas. Posturas Estáticas. Aplicações em Populações Especiais e Casos Clínicos.

FONOAUDIÓLOGO

Desenvolvimento global da criança: fatores que interferem no desenvolvimento infantil. Motricidade orofacial: anatomia e fisiologia dos órgãos fono-articulatórios. Desenvolvimento das funções estomatognáticas. Alterações fonoaudiológicas: avaliação, diagnóstico e prognóstico do ponto de vista fonoaudiológico. Voz - anatomia e fisiologia da laringe: avaliação, diagnóstico, prognóstico e terapia fonoaudiológica. Patologias laríngeas. Linguagem: aquisição e desenvolvimento. Anatomofisiologia. Linguística: fonética e fonologia aplicadas à fonoaudiologia. Alterações fonoaudiológicas: conceituação, classificação, etiologia, avaliação e tratamento. Distúrbios de leitura e escrita. Processamento auditivo central. Audiologia: anatomia e fisiologia da audição. Audiologia clínica: avaliação, diagnóstico e prognóstico. Saúde coletiva: avaliação, diagnóstico e intervenção fonoaudiológica em neonatologia (recém-nascido de alto risco, aleitamento materno, prematuridade), UTI pediátrica, CTI de adultos, disfagias no leito hospitalar.

MÉDICO ALERGISTA



Interpretação do exame físico. Valor da História Clínica. Interpretação de exames complementares básicos. Relação Médico paciente. Ética médica. Alergia e imunologia básica. Mecanismos imunes (antígenos, complexo maior de histocompatibilidade, imunogenética, imunoglobulinas, receptores de célula T, interação ligante-receptor, sistema cinina/complemento, imunidade inata). Anatomia e elementos celulares do sistema imune. Imunomodulação: estrutura funcional das citocinas e mecanismos de ação, mediadores inflamatórios, imunomoduladores (drogas, anticorpos, moléculas recombinantes). Resposta imune: mediada por IGE, IGA, IGM, complexo imune, por células e outras (Natural Killer). Imunidade de mucosa (específica e não específica). Imunologia dos transplantes. Imunologia tumoral. Imunorregulação (tolerância, interação célula-célula, rede idiótípica apoptose). Alergia e imunologia clínica. Doenças alérgicas: trato respiratório superior (rinite, sinusite, polipose nasal e otite serosa bacteriana), distúrbios laríngeos. Testes cutâneos, citometria nasal, raio-x de seios da face, tomografia computadorizada, ressonância magnética. Doenças oculares (conjuntivites alérgicas). Doenças dermatológicas (urticária, angioedema, dermatite atópica, urticária pigmentosa, erupção cutânea por drogas, eritema multiforme, eritema nodoso e outras distúrbios imunológicas). Trato respiratório inferior (asma, aspergilose broncopulmonar alérgica, pneumonia de hipersensibilidade, doença pulmonar obstrutiva crônica, fibrose cística, síndrome do cílio imóvel, sarcoidose). Reações adversas a ingestas (alergia alimentar, intolerância alimentar, sensibilidade secundária ao glúten. Outras reações adversas a alimentos. Anafilaxia. Alergia à picada de inseto. Imunodeficiências primárias e adquiridas (HIV). Distúrbios imunorregulatórios (Lúpus eritematoso sistêmico, vasculites, transplante e reação enxerto-hospedeiro, imunomodulação).

MÉDICO AMBULATORIAL – PMF

Interpretação do exame físico. Valor da História Clínica. Interpretação de exames complementares básicos. Relação Médico paciente. Ética médica. Medicina baseada em evidências. A Estratégia de Saúde da Família: fundamentação legal, princípios e diretrizes. A prevenção e a promoção da saúde. Clínica: interpretação clínica do hemograma, diagnóstico diferencial e tratamentos das anemias, leucopenias, policitemias, leucemias e linfomas. Diagnóstico diferencial das linfadenopatias e esplenomegalias. Arritmias. Diagnóstico diferencial das cardiomiopatias (restritiva, congestiva e hipertrófica). Insuficiência cardíaca. Hipertensão arterial. Doenças coronarianas; Doença valvular cardíaca. Doenças da Aorta. Doença arterial periférica. Doença venosa periférica. Asma brônquica. Enfisema pulmonar. Bronquite crônica. Doença pulmonar obstrutiva crônica. Tabagismo. Pneumotórax. Doença pulmonar ocupacional. Doença intersticial pulmonar. Pneumonias. Síndrome de insuficiência respiratória. Tuberculose pulmonar - extra pulmonar. Câncer de pulmão. Trombo embolia pulmonar. Insuficiência respiratória aguda. Avaliação clínica da função renal. Importância clínica do exame simples de urina (EAS). Choque. Insuficiência renal aguda. Insuficiência renal crônica. Infecções urinárias. Doenças glomerulares. Nefrolitíase (uropatia obstrutiva). Doenças da próstata. Hemorragia digestiva. Doenças do esôfago. Doença úlcero-péptica. Gastrites. Doenças funcionais do tubo digestivo. Doença inflamatória intestinal. Má absorção intestinal. Diagnóstico diferencial das diarreias e da síndrome disabsortiva. Parasitoses intestinais. Diarréia. Câncer do estômago. Câncer do cólon. Câncer do pâncreas. Pancreatites. Icterícias. Hepatites. Cirroses e suas complicações. Hepatopatia alcoólica. Hepatopatia induzida por drogas. Diagnóstico diferencial das icterícias e cirrose hepática. Tumores hepáticos. Doenças da vesícula e vias biliares. Diabetes mellitus. Diagnóstico diferencial das dislipidemias. Obesidade e desnutrição. Hipertireoidismo. Hipotireoidismo. Alcoolismo. Doenças infectoparasitárias. AIDS e suas complicações. Doenças sexualmente transmissíveis. Dengue. Lesões elementares da pele. Manifestações cutâneas das doenças sistêmicas. Osteoporose. Osteoartrite. Febre reumática. Artrite reumatóide. Vasculites. Lúpus eritematoso sistêmico. Meningoencefalites. Doença de Parkinson. Acidente vascular cerebral. O conceito de autonomia e dependência no processo de envelhecimento. O estatuto do idoso. A incontinência urinária, a imobilidade e a iatrogenia. Ginecologia: Anatomia e fisiologia do aparelho genital. Anamnese e exames ginecológicos. Exames complementares em ginecologia. Puberdade. Vulvovaginites. Dor pélvica. Doença inflamatória pélvica. Sangramento uterino anormal. Patologias benignas e malignas do aparelho genital. Patologias benignas e malignas das mamas. Doenças sexualmente transmissíveis. Métodos contraceptivos. Climatério. Tensão pré-menstrual. Amenorréia. Dismenorréia. Propedêutica ambulatorial em infertilidade. Violência contra a mulher. Obstetrícia: Assistência ao pré-natal de baixo risco. Anamnese, exames obstétricos e exames complementares. Queixas mais frequentes na gestação e condutas. Intercorrências clínicas na gestação. Intercorrências obstétricas. Avaliação fetal. Orientações sobre o parto. Puerpério. Uso de medicamentos na gestação. Transtornos mentais na gestação. Aleitamento materno. Pediatria: Alimentação: aleitamento materno e alimentação complementar. Desnutrição e obesidade. Crescimento e Desenvolvimento. Vacinação. Puericultura. Doenças prevalentes da infância. Recém nascidos: assistência e problemas mais comuns. Violência contra criança e adolescentes.

MÉDICO ANESTESISTA – URGÊNCIA E EMERGÊNCIA

Interpretação do exame físico. Valor da História Clínica. Interpretação de exames complementares básicos. Relação Médico paciente. Ética médica. Farmacocinética e farmacodinâmica da anestesia inalatória. Farmacologia dos anestésicos locais. Farmacologia dos anestésicos venosos e inalatórios. Ventilação artificial. Anestesia em pediatria. Anestesia em urgências. Anestesia em obstetrícia e ginecologia. Anestesia em neurocirurgia. Anestesia em cirurgia pulmonar e cardiovascular. Parada cardíaca e reanimação. Monitorização em anestesia. Sistema nervoso autônomo. Complicação da anestesia.

MÉDICO ANGIOLOGISTA

Interpretação do exame físico. Valor da História Clínica. Interpretação de exames complementares básicos. Relação Médico paciente. Ética médica. Varizes dos membros inferiores e complicações relacionadas. Linfedema. Oclusão arterial aguda. Trombose venosa profunda. Trauma vascular. Hipertensão renovascular. Deformidades vasculares congênitas. Principais técnicas de restauração vascular. Simpatetomia. Complicações neurovasculares em diabetes. Compressão neurovascular da cintura escapular. Fístulas AV. Prescrição, interpretação e realização do arsenal propedêutico e terapêutico na especialidade.

MÉDICO CIRURGIÃO CABEÇA E PESCOÇO

Interpretação do exame físico. Valor da História Clínica. Interpretação de exames complementares básicos. Relação Médico paciente. Ética médica. Princípios da cirurgia. Propedêutica e avaliação do paciente cirúrgico. Transfusão. Controle hidroeletrólítico e nutricional do paciente cirúrgico. Antimicrobianos em cirurgia geral. Anestésicos locais. Anestesia locoregional. Pré e pós-operatório em cirurgias eletivas e de urgência/emergência. Complicações cirúrgicas trans e pósoperatórias. Anatomia da laringe. Anatomia de cabeça e pescoço. Lesões congênitas da laringe e do pescoço. Paralisias da laringe. Tumores benignos e malignos da laringe. Propedêutica em patologias da cabeça e pescoço. Anatomia da cavidade oral, orofaringe, cavidade nasal e seios da face. Tumores da cabeça e pescoço. Lesões malignas e benignas das glândulas salivares maiores. Diagnóstico e tratamento dos tumores malignos e benignos das glândulas tireóide e paratireóide. Corpos estranhos das vias aéreas e digestivas. Estenoses de laringe, traquéia e esôfago. Traqueostomia. Broncoscopia: indicações. Esofagoscopia: indicações.



MÉDICO CIRURGIÃO GERAL – URGÊNCIA E EMERGÊNCIA

Interpretação do exame físico. Valor da História Clínica. Interpretação de exames complementares básicos. Relação Médico paciente. Ética médica. Considerações fundamentais: pré e pós-operatório; resposta endócrina e metabólica ao trauma; reposição nutricional e hidroeletrólítica do paciente cirúrgico. Trauma; politraumatismo; choque; infecções e complicações em cirurgia. Cicatrização das feridas e cuidados com drenos e curativos. Lesões por agentes físicos, químicos e biológicos; queimaduras. Hemorragia interna e externa; hemostasia; sangramento cirúrgico e transfusão. Noções importantes para o exercício da cirurgia geral sobre oncologia; anestesia; cirurgias pediátrica, vascular periférica e urológica; ginecologia e obstetrícia. Antibioticoterapia profilática e terapêutica; infecção hospitalar. Tétano; mordeduras de animais. Cirurgia de urgência; lesões viscerais intra-abdominais. Abdome agudo inflamatório, traumático penetrante e por contusão. Sistemas orgânicos específicos: pele e tecido celular subcutâneo; tireoide e paratireoide; tumores da cabeça e do pescoço; parede torácica, pleura, pulmão e mediastino. Doenças: venosa, linfática e arterial periférica. Esôfago e hérnias diafragmáticas. Estômago, duodeno e intestino delgado. Cólon, apêndice, reto e ânus. Fígado, pâncreas e baço. Vesícula biliar e sistema biliar extra-hepático. Peritonites e abscessos intra-abdominais. Hérnias da parede abdominal. Parede abdominal; epíplon; mesentério; retroperitônio.

MÉDICO CIRURGIÃO GINECO-OBSTETRA - URGÊNCIA E EMERGÊNCIA

Interpretação do exame físico. Valor da História Clínica. Interpretação de exames complementares básicos. Relação Médico paciente. Ética médica. Ginecologia: princípios da assistência à paciente. Anatomia e embriologia. Dismenorreia e tensão pré-menstrual. Hemorragia uterina disfuncional. Doenças Sexualmente Transmissíveis - DST e AIDS. Amenorreias. Endometriose. Síndrome dos ovários policísticos. Infertilidade. Doença inflamatória pélvica. Incontinência urinária. Prolapso genital e distúrbios do assoalho pélvico. Contracepção. Climatério. Doenças benignas e malignas da mama. Neoplasias malignas do colo e corpo uterino, vagina e ovários. Obstetrícia: assistência pré-natal. Assistência ao parto. Patologia Obstétrica: abortamento; prenhez ectópica; neoplasia trofoblástica gestacional; inserção baixa de placenta; descolamento prematuro de placenta; hiperemese gravídica; doença hemolítica perinatal; doença hipertensiva específica da gravidez; incompetência istmo-cervical; amniorrexe prematura; prematuridade; gravidez prolongada; crescimento intrauterino retardado; oligodramnia e polidramnia; distócias; rotura uterina; toco-traumatismo (materno e fetal); infecção no parto e puerpério; mastite puerperal; sofrimento fetal (na gestação e no parto); mortalidade materna; mortalidade perinatal e neonatal; psicose puerperal. Intercorrências clínico-cirúrgicas no ciclo gravídico-puerperal: hipertensão arterial; endocrinopatias e obesidade; diabetes; tromboembolismo; patologia venosa e coagulopatia; cardiopatias; alergopatias; pneumopatias; nefropatias; neuropatias; hepatopatias e colecistopatias; distúrbios gastrointestinais; pancreatites; hematopatias; dermatopatias; oftalmopatias; otorrinolaringopatias; parasitoses; viroses; infecção urinária; DST/AIDS; neoplasias ginecológicas benignas e malignas; abdome agudo; traumas; síndrome HELLP. Propedêutica fetal: ultrassonografia; cardiocotografia; dopplervelocimetria; amniocentese; perfil biofísico fetal; cordocentese; punção de vilosidades coriônicas; TORCH. Incompatibilidade do sistema Rh.

MÉDICO CIRURGIÃO ORTOPEDISTA - URGÊNCIA E EMERGÊNCIA

Interpretação do exame físico. Valor da História Clínica. Interpretação de exames complementares básicos. Relação Médico paciente. Ética médica. Anatomia do sistema musculoesquelético e articular. Exame físico e semiologia ortopédica. Fraturas, luxações e lesões ligamentares do esqueleto axial: mecanismo causal, classificação, diagnóstico e tratamento. Fraturas do membro superior no adulto e na criança: mecanismo causal, classificação, diagnóstico e tratamento. Fraturas do membro inferior no adulto e na criança: mecanismo causal, classificação, diagnóstico e tratamento. Afecções Infeciosas do aparelho osteomioarticular. Patologias congênitas do esqueleto axial, membros superiores e membros inferiores, na criança e no adulto. Vias de acesso em cirurgia traumato-ortopédica. Lesões tumorais e pseudotumorais na criança e no adulto, que afetam o aparelho osteomioarticular. Desordens adquiridas acometendo a cartilagem de crescimento. Embriologia, fisiologia do aparelho osteomioarticular. Propedêutica e tratamento das deformidades angulares e rotacionais, que acometem o esqueleto axial e apendicular. Radiologia convencional e avançada: TC, RM, US. Navegação. Propedêutica e tratamento das afecções degenerativas que acometem o esqueleto axial e apendicular. Doenças Ocupacionais Relacionadas ao Trabalho – DORT (ex. L.E.R.). Afecções da coluna vertebral cervicobraquialgias, dorsalgias, lombalgias e lombociatalgias agudas e crônicas. Urgências em traumato-ortopedia e emergências traumato-ortopédicas. Doenças osteometabólicas.

MÉDICO CIRURGIÃO VASCULAR

Interpretação do exame físico. Valor da História Clínica. Interpretação de exames complementares básicos. Relação Médico paciente. Ética médica. Interpretação do arsenal propedêutico e terapêutico, varizes de MMII: diagnóstico e tratamento. Insuficiência venosa crônica: diagnóstico e tratamento. Linfedema. Angiodisplasias. Amputações e reabilitação. Tratamento clínico da doença arterial obstrutiva periférica. Oclusão arterial aguda. Trombose de veia mesentérica. Heparinoterapia. Simpatectomia. Síndrome do desfaladeiro cervicotorácico. Trombose venosa profunda. Aneurisma de aorta abdominal. Isquemia cerebral de origem extracraniana. Dissecção aórtica. Pé diabético. Ultrassonografia das artérias renais. Isquemia intestinal. Hipertensão renovascular.

MÉDICO CLÍNICO GERAL

Interpretação do exame físico. Valor da História Clínica. Interpretação de exames complementares básicos. Relação Médico paciente. Ética médica. Interpretação clínica do hemograma, diagnóstico diferencial e tratamentos das anemias, leucopenias, policitemias, leucemias e linfomas. Diagnóstico diferencial das linfadenopatias e esplenomegalias. Arritmias. Diagnóstico diferencial das cardiomiopatias (restritiva, congestiva e hipertrófica). Insuficiência cardíaca. Hipertensão arterial. Doenças coronarianas. Doença valvar cardíaca. Doenças da aorta. Doença arterial periférica. Doença venosa periférica. Asma brônquica. Enfisema pulmonar. Bronquite crônica. Doença pulmonar obstrutiva crônica. Tabagismo. Pneumotórax. Doença pulmonar ocupacional. Doença intersticial pulmonar. Pneumonias. Síndrome de insuficiência respiratória. Tuberculose pulmonar - extra pulmonar. Câncer de pulmão. Tromboembolia pulmonar. Insuficiência respiratória aguda. Avaliação clínica da função renal. Importância clínica do exame simples de urina (EAS). Choque. Insuficiência renal aguda. Insuficiência renal crônica. Infecções urinárias. Doenças glomerulares. Nefrolitíase (uropatia obstrutiva). Doenças da próstata. Hemorragia digestiva. Doenças do esôfago. Doença ulceropéptica. Gastrites. Doenças funcionais do tubo digestivo. Doença inflamatória intestinal. Má absorção intestinal. Diagnóstico diferencial das diarreias e da síndrome disabsortiva. Parasitoses intestinais. Diarreia. Câncer do estômago. Câncer do cólon. Câncer do pâncreas. Pancreatites. Icterícias. Hepatites. Cirroses e suas complicações. Hepatopatia alcoólica. Hepatopatia induzida por drogas. Diagnóstico diferencial das icterícias e cirrose hepática. Tumores hepáticos. Doenças da vesícula e vias biliares. Diabetes mellitus. Diagnóstico diferencial das dislipidemias. Obesidade e desnutrição. Hipertireoidismo. Hipotireoidismo. Alcoolismo. Doenças infectoparasitárias. AIDS e suas complicações. Doenças sexualmente transmissíveis. Dengue. Lesões elementares da pele. Manifestações cutâneas das doenças



sistêmicas. Osteoporose. Osteoartrite. Febre reumática. Artrite reumatoide. Vasculites. Lúpus eritematoso sistêmico. Meningoencefalites. Doença de Parkinson. Acidente vascular cerebral. Intercorrências clínicas dos pacientes oncológicos.

MÉDICO DERMATOLOGISTA

Interpretação do exame físico. Valor da História Clínica. Interpretação de exames complementares básicos. Relação Médico paciente. Ética médica. Entidades dermatológicas mais comuns: aspectos estiotopatogênicos, meios de diagnóstico e tratamento. Lesões elementares; equizemas; piodermites; dermatozoonoses; dermatovirose; micoses superficiais e profundas; micose de Lutz. Doenças sexualmente transmissíveis. Hanseníase. Leshimaniase. Bubo. Colagenose. Tumores cutâneos. Linfomas. Pré-cancerosas. Dermatoses paraneoplásicas. Farmacodermias. Terapêuticas. Semiologia cutânea e métodos complementares. Procedimentos cirúrgicos básicos em dermatologia. Inflamação, prurido e prurigos. Imunopatologia cutânea. Dermatites e dermatoses. Doenças de hipersensibilidade. Doenças: queratinização, cartilagem, ulcerosas, atróficascleróticas, fibrosantes, metabólicas, de depósito, da cavidade oral, do couro cabeludo, das mãos e dos pés. Biópsias da pele e anexos.

MÉDICO DO TRABALHO

Interpretação do exame físico. Valor da História Clínica. Interpretação de exames complementares básicos. Relação Médico paciente. Ética médica. Conceito de Medicina do Trabalho, Saúde Ocupacional e Saúde do Trabalhador. Legislação sobre higiene, segurança e medicina do trabalho da CLT. Principais convenções e recomendações da OIT ratificadas pelo Brasil. Portaria nº 3.214 e textos complementares. Estrutura institucional da Saúde Ocupacional no Brasil: entidades e serviços de Medicina do Trabalho: finalidade, organização e atividades. Legislação previdenciária (Leis nº 8.212 e nº 8.213 e Decreto nº 3.048). Acidentes do trabalho: conceito, aspectos legais, registros, taxas de frequência e gravidade, custos, prevenção. Aposentadoria especial: critérios para concessão. Comissão interna de Prevenção de Acidentes - CIPA. Programa de Controle Médico de Saúde Ocupacional - PCMSO: diretrizes, responsabilidades e implantação. Programa de Prevenção de Riscos Ambientais - PPRA: estrutura, desenvolvimento e responsabilidades. Legislação Brasileira relativa à Ergonomia. Manual de aplicação da NR 17. Doenças profissionais: conceito, causas, aspectos legais, registro e medidas preventivas. Princípios básicos da identificação, avaliação e controle dos agentes físicos das doenças profissionais: ruído, calor, radiações ionizantes e não ionizantes, pressões anormais, vibrações, etc. Princípios básicos da identificação, avaliação e controle dos agentes químicos das doenças profissionais; gases, vapores, aerodispersóides, metais tóxicos e poeiras orgânicas e minerais. Princípios básicos da identificação, avaliação e controle dos agentes biológicos das doenças profissionais. Fisiopatologia: diagnóstico, tratamento e prevenção das doenças profissionais causadas por agentes físicos, químicos e biológicos. Ambiente e condições insalubres: aspectos legais, limites de tolerância, avaliações ambientais quantitativas e qualitativas, enquadramento etc. Higiene dos ambientes de trabalho e instalações acessórias (sanitários, vestiários, refeitórios, etc.). Processos de trabalho mais comuns nos meios industriais: pintura, soldagem, galvanoplastia, usinagem de metais, operações de fundição, limpeza ácida e alcalina de metais, processamento de produtos químicos etc. Noções de toxicologia ocupacional. Agrotóxicos: principais grupos, mecanismos tóxicos, riscos ao trabalhador e à população, prevenção e tratamento das intoxicações agudas. Câncer ocupacional: classificação dos carcinógenos, mecanismos, principais substâncias e processos de trabalho que implicam em carcinogenicidade potencial. Biossegurança: diretrizes gerais para o trabalho em contenção com material biológico; manuseio e descarte de produtos biológicos; Sistemas regulatórios referentes à biossegurança no Brasil (Leis federais, Decretos federais, Resoluções ministeriais, Resoluções e Portarias da ANVISA).

MÉDICO ENDOCRINOLOGISTA

Interpretação do exame físico. Valor da História Clínica. Interpretação de exames complementares básicos. Relação Médico paciente. Ética médica. Neuroendocrinologia: tumores hipofisários; hipopituitarismo; hiperprolactinemia; acromegalia; diabetes insipidus; síndrome de secreção inapropriada de ADH. Crescimento e desenvolvimento: testes diagnósticos para deficiência de hormônio do crescimento; investigação da criança com baixa estatura; puberdade atrasada; puberdade precoce. Tireopatias: nódulos tireoideanos; câncer da tireoide; hipotireoidismo; hipertireoidismo; bócio nodular tóxico; tireoidites; emergências tireoideanas. Doenças adrenais: incidentalomas: insuficiência adrenal; síndromes hipercortisolêmicas; Feocromocitoma; hiperaldosteronismo; hiperplasia adrenal congênita; Sistema reprodutivo: hipogonadismo; criptorquidismo; micropênis; ginecomastia; amenorreia; climatério e menopausa. Pâncreas endócrino: diabetes mellitus; diagnóstico, classificação, tratamento, complicações crônicas, cetoacidose diabética, estado hiperosmolar, diabetes mellitus na gravidez; hipoglicemias. Dislipidemias e obesidade. Doenças osteometabólicas: hiperparatiroidismo primário e secundário. Hipoparatiroidismo; osteoporose; doença de Paget. Outros temas: hiperandrogenismo; distúrbios endócrinos na SIDA; neoplasias endócrinas múltiplas; princípios e aplicações de testes hormonais em endocrinologia.

MÉDICO GASTROENTEROLOGISTA

Interpretação do exame físico. Valor da História Clínica. Interpretação de exames complementares básicos. Relação Médico paciente. Ética médica. Hemorragia digestiva. Abdomo agudo. Doença do refluxo gastroesofágico. Esofagites. Tumores do esôfago (benignos e malignos). Doença ulceropéptica. *Helicobacter pylori* e doenças associadas. Gastrites. Tumores do estômago (benignos e malignos). Má absorção intestinal. Doença celíaca. Diarreia aguda. Diarreia crônica. Tumores do intestino delgado. Enteroparasitoses. Tumores do cólon (benignos e malignos). Doença diverticular do tubo digestivo. Pancreatite aguda. Pancreatite crônica. Tumores do pâncreas. Cistos e pseudocistos do pâncreas. Colelitíase e suas complicações. Câncer da vesícula biliar. Hepatites agudas. Hepatite crônica. Hepatite autoimune. Cirrose hepática. Carcinoma hepatocelular. Disfagia. Odinofagia. Ascite. Hipertensão porta. Icterícia. Constipação intestinal. Distúrbios funcionais do tubo digestivo. Doenças inflamatórias intestinais.

MÉDICO GINECOLOGISTA

Interpretação do exame físico. Valor da História Clínica. Interpretação de exames complementares básicos. Relação Médico paciente. Ética médica. Princípios da assistência à paciente. Anatomia e embriologia. Dismenorreia e tensão pré-menstrual. Hemorragia uterina disfuncional. Doenças sexualmente transmissíveis e AIDS. Amenorreias. Endometriose. Síndrome dos ovários policísticos. Infertilidade. Doença inflamatória pélvica. Incontinência urinária. Prolapso genital e distúrbios do assoalho pélvico. Contracepção. Climatério. Doenças benignas e malignas da mama. Neoplasias malignas do colo e corpo uterino, vagina e ovários.

MÉDICO GINECOLOGISTA OBSTETRA

Interpretação do exame físico. Valor da História Clínica. Interpretação de exames complementares básicos. Relação Médico paciente. Ética médica. Ginecologia: princípios da assistência à paciente. Anatomia e embriologia. Dismenorreia e tensão pré-menstrual. Hemorragia uterina disfuncional. Doenças Sexualmente Transmissíveis - DST e AIDS. Amenorreias. Endometriose. Síndrome dos ovários policísticos. Infertilidade. Doença inflamatória pélvica. Incontinência urinária. Prolapso genital e distúrbios do assoalho pélvico. Contracepção. Climatério. Doenças benignas e malignas da mama. Neoplasias malignas do colo e corpo uterino, vagina e ovários.



Obstetrícia: assistência pré-natal. Assistência ao parto. Patologia Obstétrica: abortamento; prenhez ectópica; neoplasia trofoblástica gestacional; inserção baixa de placenta; descolamento prematuro de placenta; hiperemese gravídica; doença hemolítica perinatal; doença hipertensiva específica da gravidez; incompetência istmo-cervical; amniorrexe prematura; prematuridade; gravidez prolongada; crescimento intrauterino retardado; oligodramnia e polidramnia; distócias; rotura uterina; toco-traumatismo (materno e fetal); infecção no parto e puerpério; mastite puerperal; sofrimento fetal (na gestação e no parto); mortalidade materna; mortalidade perinatal e neonatal; psicose puerperal. Intercorrências clínico-cirúrgicas no ciclo gravídico-puerperal: hipertensão arterial; endocrinopatias e obesidade; diabetes; tromboembolismo; patologia venosa e coagulopatia; cardiopatias; alergopatias; pneumopatias; nefropatias; neuropatias; hepatopatias e colecistopatias; distúrbios gastrointestinais; pancreatites; hematópatias; dermatopatias; oftalmopatias; otorrinolaringopatias; parasitoses; viroses; infecção urinária; DST/AIDS; neoplasias ginecológicas benignas e malignas; abdome agudo; traumas; síndrome HELLP. Propedêutica fetal: ultrassonografia; cardiocotografia; dopplervelocimetria; amniocentese; perfil biofísico fetal; cordocentese; punção de vilosidades coriônicas; TORCH. Incompatibilidade do sistema Rh.

MÉDICO HEMATOLOGISTA

Interpretação do exame físico. Valor da História Clínica. Interpretação de exames complementares básicos. Relação Médico paciente. Ética médica. Hematopoiese e fisiologia das células sanguíneas. Análise e interpretação de hemograma completo e mielograma. Estudo das anemias: anemia hemolítica; anemia de doença crônica; anemias carenciais; anemia microangiopática; hemoglobinopatias; mielodisplasia; anemia aplástica; anemia na insuficiência renal crônica; meta-hemoglobinemia. Leucocitose e leucopenia. Linfocitose e linfopenia. Diagnóstico e tratamento das: leucemias agudas; doenças mieloproliferativas crônicas; doenças linfoproliferativas crônicas; leucemia mieloide crônica; gamopatias monoclonais. Classificação, estadiamento e tratamento na doença de Hodgkin e nos linfomas não Hodgkin. Distúrbios das plaquetas. Coagulopatias hereditárias e adquiridas. Medicina transfusional: Programa Nacional de Sangue; identificação e tratamento dos eventos adversos à transfusão. Indicações e complicações do transplante de células tronco alogeneico e autólogo. Febre no paciente neutropênico. Manifestações hematológicas na AIDS. Complicações agudas e tardias dos quimioterápicos.

MÉDICO INFECTOLOGISTA

Interpretação do exame físico. Valor da História Clínica. Interpretação de exames complementares básicos. Relação Médico paciente. Ética médica. Epidemiologia das doenças infecciosas. Modos de transmissão. Vigilância epidemiológica. Solicitação e interpretação de exames. Métodos de confirmação diagnóstica. Microbiologia clínica. Imunodiagnóstico. Métodos biomoleculares. Sensibilidade aos antimicrobianos. Manifestações clínicas das doenças infecciosas e tratamento. Antibióticos e quimioterápicos anti-infecciosos: classificação, mecanismos de ação, resistência, efeitos colaterais, princípios de uso, associações, uso profilático. Introdução à infectologia clínica: fatores de virulência microbiana, mecanismos imunes de defesa, avaliação imunológica, agentes imunoterápicos, interferons, tratamento antimicrobiano, princípios básicos no uso de antibióticos, guia de terapêutica antimicrobiana. Epidemiologia clínica aplicada a doenças infecciosas. Doenças causadas por vírus: AIDS, HTLV, arboviroses, dengue, febre amarela, hepatites virais, caxumba, enteroviroses, coxsackioses, doenças exantemáticas, rubéola, sarampo, exantema súbito, eritema infeccioso, citomegalia, herpes simples, varicela, herpes-zoster, mononucleose, viroses respiratórias, influenza, neuroviroses, raiva. Rickettsioses. Micoplasmas. Clamídias. Doenças causadas por bactérias: bartonelose, botulismo, brucelose, cólera, doença meningocócica, endocardite infecciosa, estafilococcias, estreptococcias, infecções gram-negativas, sepses, infecções diarreicas agudas e persistentes, meningites bacterianas, leptospirose, salmoneloses, shigeloses, tétano, tuberculose, Hanseníase. Pneumonias. Doenças sexualmente transmissíveis. Infecções por anaeróbios. Infecções parasitárias: malária, toxoplasmose, doença de Chagas, leishmanioses, enteroparasitoses. Micoses endêmicas. Acidentes com animais peçonhentos. Mordedura de animais. Complicações infecciosas dos queimados. Infecções hospitalares. Doenças emergentes. Urgências. Isolamento. Quarentena. Normas de biossegurança. Cuidados com materiais biológicos. Infecções transfusionais. Imunizações. Profilaxias. Aconselhamento de viajantes.

MÉDICO NEFROLOGISTA

Interpretação do exame físico. Valor da História Clínica. Interpretação de exames complementares básicos. Relação Médico paciente. Ética médica. Doenças glomerulares: glomerulopatias primárias, glomerulopatias secundárias, acometimento túbulo-intersticial. Diabetes e doença renal: relação com hipertensão arterial e insuficiência renal crônica. Hipertensão arterial: primária, secundária, avaliação cárdio-vascular. Insuficiência renal aguda: laboratório e tratamento intensivo. Insuficiência Renal Crônica: tratamento conservador, doença óssea, tratamento dialítico - Hemodiálise, CAPD e peritoneal, Nutrição. Nefrologia intensiva: distúrbios metabólico e ácido-base, insuficiência renal aguda. Litíase e infecção urinária: doença cística, doenças túbulo-intersticiais, erros metabólicos. Transplante renal: acompanhamento pré e pós-transplante. Laboratório e Patologia Renal: laboratório de análises clínicas; histologia das doenças renais. Treinamento nefro-uroológico: diagnóstico por imagem. Processos obstructivos. Tumores renais.

MÉDICO NEONATOLOGISTA - URGÊNCIA E EMERGÊNCIA

Atendimento ao recém-nascido na sala de parto. Exame físico e classificação do recém-nascido. Equilíbrio hidroeletrólítico. Nutrição. Termorregulação. Recém-nascido pequeno para a idade gestacional. Prematuridade. Doenças respiratórias. Tratamento ventilatório. Doenças cardíacas. Homeostase dos carboidratos. Homeostase do cálcio e magnésio. Doenças gastrintestinais. Icterícia. Malformações congênitas. Doenças endócrinas. Doenças infecciosas. Hematologia neonatal. Doenças neurológicas. Asfixia perinatal. Doenças oftalmológicas. Doenças cirúrgicas no período neonatal. Erros inatos do metabolismo. Princípios do atendimento intensivo neonatal. Doenças ortopédicas neonatais. Doenças neuromusculares. Anestesia e analgesia.

MÉDICO NEUROLOGISTA

Interpretação do exame físico. Valor da História Clínica. Interpretação de exames complementares básicos. Relação Médico paciente. Ética médica. Anatomia e fisiologia do sistema nervoso central e periférico. Patologia e fisiopatologia dos transtornos do Sistema nervoso central e periférico. Semiologia neurológica. Grandes categorias das afecções neurológicas: demências e distúrbios da atividade cortical superior, comas e outros distúrbios do estado da consciência; distúrbios do movimento; distúrbio do sono. Doença cérebro-vascular. Doenças neuromusculares - nervos, músculos e junção mioneural; doenças tóxicas e metabólicas; tumores; doenças desmielinizantes; doenças infecciosas do sistema nervoso; doença neurológica no contexto da infecção pelo HIV; epilepsias; hidrocefalias e transtornos do fluxo líquido; cefaleias; disgenesias do sistema nervoso; manifestações neurológicas das doenças sistêmicas; neurologia do trauma e urgências em neurologia. Indicações e interpretações da propedêutica armada em neurologia: liquor, neuroimagem, estudos neurofisiológicos - eletroencefalograma, eletroneuromiografia e potenciais evocados, medicina nuclear aplicada à neurologia.

MÉDICO NEUROPEDIATRA



Interpretação do exame físico. Valor da História Clínica. Interpretação de exames complementares básicos. Relação Médico paciente. Ética médica. Exame neurológico do recém-nascido e da criança maior. Procedimentos neurológicos especiais. Estudo do liquor. Estudo de imagem em neuropediatria. Anomalias congênitas do Sistema Nervoso Central. Cefaleias. Epilepsia e convulsões. Estado de mal epilético. Distúrbios paroxísticos não epiléticos. Distúrbios da marcha e do equilíbrio. Encefalopatias. Síndromes neurocutâneas. Doenças neurodegenerativas. Distúrbios do sono. Infecções do Sistema Nervoso Central. Abscesso cerebral. Pseudotumor cerebral. Doenças do cordão espinhal. Doenças neuromusculares. Tumores. Transtorno do déficit de atenção e hiperatividade. A criança hipotônica. AIDS e o sistema nervoso central.

MÉDICO ORTOPEDISTA

Interpretação do exame físico. Valor da História Clínica. Interpretação de exames complementares básicos. Relação Médico paciente. Ética médica. Anatomia do sistema musculoesquelético e articular. Exame físico e semiologia ortopédica. Fraturas, luxações e lesões ligamentares do esqueleto axial: mecanismo causal, classificação, diagnóstico e tratamento. Fraturas do membro superior no adulto e na criança: mecanismo causal, classificação, diagnóstico e tratamento. Fraturas do membro inferior no adulto e na criança: mecanismo causal, classificação, diagnóstico e tratamento. Afecções Infeciosas do aparelho osteomioarticular. Patologias congênitas do esqueleto axial, membros superiores e membros inferiores, na criança e no adulto. Vias de acesso em cirurgia traumato-ortopédica. Lesões tumorais e pseudotumorais na criança e no adulto, que afetam o aparelho osteomioarticular. Desordens adquiridas acometendo a cartilagem de crescimento. Embriologia, fisiologia do aparelho osteomioarticular. Propedêutica e tratamento das deformidades angulares e rotacionais, que acometem o esqueleto axial e apendicular. Radiologia convencional e avançada: TC, RM, US. Navegação. Propedêutica e tratamento das afecções degenerativas que acometem o esqueleto axial e apendicular. Doenças Ocupacionais Relacionadas ao Trabalho – DORT (ex. L.E.R.). Afecções da coluna vertebral cervicobraquialgias, dorsalgias, lombalgias e lombociatalgias agudas e crônicas. Doenças osteometabólicas.

MÉDICO OTORRINOLARINGOLOGISTA

Interpretação do exame físico. Valor da História Clínica. Interpretação de exames complementares básicos. Relação Médico paciente. Ética médica. A orofaringe: anatomia, malformações congênitas, fisiologia, propedêutica, doenças: diagnóstico, tratamentos, intervenções. Tumores benignos e malignos. A laringe: anatomia, malformações congênitas, fisiologia, propedêutica, doenças: diagnóstico, tratamento e intervenções. Tumores benignos e malignos. O nariz e os seios paranasais: anatomia, malformações congênitas, fisiologia, propedêutica, doenças: diagnóstico, tratamento e intervenções. Tumores benignos e malignos. O ouvido externo: anatomia, malformações congênitas, fisiologia, propedêutica, doenças, diagnóstico e intervenções. O ouvido interno: anatomia, malformações congênitas, fisiologia, propedêutica, doenças, diagnóstico e intervenções labirintopatias vasculares e metabólicas. Fisiologia e semiologia da função auditiva. Interpretação dos audiogramas. Fisiologia e semiologia da função vestibular, interpretação dos testes e audiogramas. Urgências em otorrinolaringologia. Próteses auditivas: tipos e indicações.

MÉDICO PEDIATRA

Interpretação do exame físico. Valor da História Clínica. Interpretação de exames complementares básicos. Relação Médico paciente. Ética médica. Avaliação da idade gestacional. Saúde do feto e perinatal. Puericultura. A criança com baixo peso ao nascer. Estudo da morbidade e mortalidade do recém-nascido. Exame físico do recém-nascido. Prematuridade. Pós-maturidade. Primeiros cuidados. Anoxia perinatal. Perturbações respiratórias. Síndrome da insuficiência respiratória. Distúrbios hidroeletrólíticos do RN. Hipoglicemia (filho de diabética). Toco traumatismos. Icterícia neonatal. Incompatibilidade sanguínea feto materna. Infecções congênitas. Infecções pós-natais. Terapêutica neonatal. Sinais clínicos e neurológicos do RN. Desenvolvimento pondoestatural do RN e lactente. Alimentação do prematuro, RN normal, patológico e lactente. Nutrição da criança e do adolescente. Alimentação no 1o ano de vida. Equilíbrio hidroeletrólítico. Desidratação. Desnutrição. Diarreias. Hipovitaminoses. Protozooses e helmintíases. Virose comuns na infância. Coqueluche, difteria, tétano e insuficiência renal aguda. Hematúrias. Asma brônquica e bronquiolite. Tuberculose. Pneumopatias. Febre reumática. Artrite reumatoide. Tumores na infância. Deficiência de ferro na infância e adolescência. Anemias. Coagulopatias. Neuropatias. AIDS. Intoxicações exógenas. Pediatria Social: etiologia geral da morbidade e mortalidade. Acidentes na infância. Crescimento e desenvolvimento. Abordagem de problemas neuropsiquiátricos na criança e no adolescente. Promoção da segurança da criança e do adolescente. Imunização da criança e do adolescente. Maus-tratos a crianças. Reconhecimento de situações de risco à saúde e risco de morte na criança e no adolescente. Questões éticas, bioéticas e legais na assistência à saúde. Relação entre o médico e o paciente pediátrico.

MÉDICO PEDIATRA PLANTÃO

Interpretação do exame físico. Valor da História Clínica. Interpretação de exames complementares básicos. Relação Médico paciente. Ética médica. Avaliação da idade gestacional. Saúde do feto e perinatal. Puericultura. A criança com baixo peso ao nascer. Estudo da morbidade e mortalidade do recém-nascido. Exame físico do recém-nascido. Prematuridade. Pós-maturidade. Primeiros cuidados. Anoxia perinatal. Perturbações respiratórias. Síndrome da insuficiência respiratória. Distúrbios hidroeletrólíticos do RN. Hipoglicemia (filho de diabética). Toco traumatismos. Icterícia neonatal. Incompatibilidade sanguínea feto materna. Infecções congênitas. Infecções pós-natais. Terapêutica neonatal. Sinais clínicos e neurológicos do RN. Desenvolvimento pondoestatural do RN e lactente. Alimentação do prematuro, RN normal, patológico e lactente. Nutrição da criança e do adolescente. Alimentação no 1o ano de vida. Equilíbrio hidroeletrólítico. Desidratação. Desnutrição. Diarreias. Hipovitaminoses. Protozooses e helmintíases. Virose comuns na infância. Coqueluche, difteria, tétano e insuficiência renal aguda. Hematúrias. Asma brônquica e bronquiolite. Tuberculose. Pneumopatias. Febre reumática. Artrite reumatoide. Tumores na infância. Deficiência de ferro na infância e adolescência. Anemias. Coagulopatias. Neuropatias. AIDS. Intoxicações exógenas. Pediatria Social: etiologia geral da morbidade e mortalidade. Acidentes na infância. Crescimento e desenvolvimento. Abordagem de problemas neuropsiquiátricos na criança e no adolescente. Promoção da segurança da criança e do adolescente. Imunização da criança e do adolescente. Maus-tratos a crianças. Reconhecimento de situações de risco à saúde e risco de morte na criança e no adolescente. Questões éticas, bioéticas e legais na assistência à saúde. Relação entre o médico e o paciente pediátrico.

MÉDICO PNEUMOLOGISTA

Interpretação do exame físico. Valor da História Clínica. Interpretação de exames complementares básicos. Relação Médico paciente. Ética médica. Anatomia e fisiologia do sistema respiratório. Farmacologia do sistema respiratório. Métodos de: diagnóstico clínico, radiológico, tomográfico e de ressonância magnética e de ultrassonografia do tórax. Métodos de diagnóstico bioquímico, bacteriológico, imunológico citopatológico, histopatológico. Métodos funcionais-espirometria. Micobactérias. Pneumonias e broncopneumonias, supurações pulmonares. Asma. Doenças Pulmonares Obstrutivas Crônicas DPOC: bronquite crônica, enfisema,



bronquiectasias e fibrose cística. Cor pulmonale e hipertensão pulmonar. Manifestações pulmonares na Síndrome de Imunodeficiência Adquirida. Micose pulmonares. Pneumopatias intersticiais. Sarcoidose. Doenças da pleura. Câncer de pulmão. Tumores pleurais, costais e de partes moles. Doenças do mediastino. Doenças do diafragma. Poluição e doenças ocupacionais. Malformações congênitas pulmonares. Anomalias da caixa torácica. Pneumopatias de hipersensibilidade. Distúrbios do sono. Traumatismo torácico. Insuficiência Respiratória Aguda. Síndrome da Angústia Respiratória Aguda. Ventilação mecânica. Risco cirúrgico em Pneumologia. Tromboembolismo pulmonar. Afogamento. Endoscopia brônquica. Cirurgia redutora pulmonar. Transplante pulmonar. Emergências em Pneumologia. Tabagismo. Programa Nacional de Controle da Tuberculose (PNCT).

MÉDICO PSIQUIATRA

Interpretação do exame físico. Valor da História Clínica. Interpretação de exames complementares básicos. Relação Médico paciente. Ética médica. Semiologia psiquiátrica. Psicopatologia. Psiquiatria clínica. Delírium. Demências. Intoxicações. Dependências a drogas. Esquizofrenia. Transtornos delirantes. Transtornos de humor. Transtornos de ansiedade. Transtornos do pânico. Distúrbios alimentares e distúrbios do sono. Distúrbios da personalidade. Deficiência mental. Urgências em psiquiatria. Psiquiatria geriátrica. Psicoterapias. Psicofarmacoterapia. Terapêuticas biológicas. Legislação em saúde mental. Reforma Psiquiátrica.

MÉDICO PSIQUIATRA INFANTIL

Interpretação do exame físico. Valor da História Clínica. Interpretação de exames complementares básicos. Relação Médico paciente. Ética médica. Processo de desenvolvimento infantil, entrevista e anamnese psiquiátrica, avaliação e exame do estado mental da criança, limites e possibilidades das escalas de desenvolvimento e das testagens psicológicas. Classificação Diagnóstica dos transtornos mentais e de comportamentos na infância; exame psiquiátrico e exames complementares (criança e adolescente): retardo mental; transtornos do desenvolvimento global (autismo infantil, asperger etc.); esquizofrenia na infância e adolescência; transtornos de humor, depressão na infância e adolescência; transtornos de ansiedade / reação ao estresse; transtornos alimentares; transtornos de sono; transtorno do controle esfinteriano; transtornos de tique e de hábitos; transtornos hipercinéticos; transtornos da comunicação e linguagem; transtornos das habilidades escolares; aprendizagem; transtornos de conduta. Família - família, escola & sociedade: introdução à abordagem sistêmica; genograma, recurso gráfico de compreensão do sistema familiar: desenvolvimento da sexualidade: manifestações na família e na escola; psiquiatria forense da criança e do adolescente: violência contra a criança. Abordagens terapêuticas: psicofarmacoterapia, psicoterapias e outras. Equipe interdisciplinar; Políticas públicas intersetoriais para Saúde Mental Infantil e os Centros de Atenção Psicossocial. A criança hospitalizada, interconsulta em psiquiatria infantil. Problemas relacionados ao uso de álcool e outras drogas na infância e adolescência, incluindo o crack.

MÉDICO RESGATISTA

Interpretação do exame físico. Valor da História Clínica. Interpretação de exames complementares básicos. Relação Médico paciente. Ética médica. Atendimento pré-hospitalar em emergências cardiovasculares: parada cardíaca, choque hipovolêmico, síncope, isquemia, infarto do miocárdio, insuficiência cardíaca congestiva, hipertensão e arritmias. Atendimento pré-hospitalar em emergências respiratórias: insuficiência respiratória aguda, obstrução das vias aéreas superiores, pneumotórax, embolia pulmonar, asma e doença pulmonar obstrutiva crônica. Atendimento pré-hospitalar em emergências metabólicas: emergências diabéticas, desequilíbrios acidobásicos, insolação, hipotermia e desequilíbrios hidroeletrólíticos. Atendimento pré-hospitalar em emergências ginecológicas e obstétricas: sangramento vaginal, gravidez ectópica, sangramento no terceiro trimestre, doença hipertensiva da gravidez, violência sexual e parto de emergência. Atendimento pré-hospitalar em emergências psiquiátricas: paciente suicida, paciente violento e paciente depressivo. Atendimento pré-hospitalar em emergências pediátricas: crises convulsivas, crises asmáticas, obstrução das vias aéreas superiores e parada cardíaca. Atendimento pré-hospitalar no trauma: traumatismo múltiplo, traumatismo craniano, lesão na coluna espinhal, traumatismo torácico, traumatismo intra-abdominal, queimaduras, ferimentos e afogamentos.

MÉDICO REUMATOLOGISTA

Interpretação do exame físico. Valor da História Clínica. Interpretação de exames complementares básicos. Relação Médico paciente. Ética médica. Exame clínico do paciente reumático. Mecanismos etiopatogênicos da dor, da inflamação e da autoimunidade. Doenças difusas do tecido conjuntivo. Espondiloartropatias. Vasculites. Doenças reumáticas de partes moles. Fibromialgia. Enfermidades da coluna vertebral. Osteoartrite. Artrites microcristalinas. Doenças osteometabólicas. Artrites infecciosas. Neoplasias articulares. Doenças sistêmicas com manifestações articulares. Enfermidades reumáticas da criança e do adolescente.

MÉDICO SOCORRISTA

Interpretação do exame físico. Valor da História Clínica. Interpretação de exames complementares básicos. Relação Médico paciente. Ética médica. Noções básicas de urgência/emergência na prática médica. A abordagem inicial ao paciente traumatizado. Identificação e tratamento do choque hemorrágico. Trauma cranioencefálico e raquimedular. Trauma de tórax. Trauma abdominal. Trauma de extremidades. Reanimação cardiopulmonar-cerebral. Urgência e emergência hipertensiva. Infarto agudo do miocárdio. Arritmias cardíacas paroxísticas. Insuficiência cardíaca. Edema agudo de pulmão. Insuficiência respiratória. Pneumonias. Insuficiência renal aguda. Urgências urológicas: cólica nefrética, retenção urinária, hematuria e infecções. Hemorragia digestiva. Síndromes diarreicas agudas. A abordagem ao paciente etilista crônico nas urgências. Intoxicação alcoólica aguda. A abordagem ao paciente com abdome agudo. Ingestão de corpos estranhos. A abordagem ao paciente com descompensação hepática aguda. Meningites virais e bacterianas. Septicemias. Descompensações no paciente diabético. Acidente vascular encefálico. A abordagem ao paciente com crise convulsiva. Toxicologia: conduta geral nas intoxicações. Acidentes por animais peçonhentos. Choque séptico. Acesso vascular: indicações e técnicas. Distúrbios do equilíbrio ácido-básico: interpretação de gasometria arterial. Desequilíbrio hidroeletrólítico. Conduta quanto a ferimentos superficiais: indicação de sutura, antibioticoterapia, profilaxia antitetânica e anti-rábica. Doenças infecto-contagiosas: DST e AIDS. Sinusites, amigdalites, diagnóstico diferencial de hiperemias oculares. Doenças da pele e tecido celular subcutâneo: processos alérgicos agudos, abscessos. Ortopedia: avaliação inicial de fraturas; entorses; mialgias; lombalgias. Urgências em psiquiatria: avaliação inicial, síndrome de abstinência de álcool.

MÉDICO UROLOGISTA

Interpretação do exame físico. Valor da História Clínica. Interpretação de exames complementares básicos. Relação Médico paciente. Ética médica. Aparelho Urinário: avaliação clínica da função renal. Importância clínica do exame simples de urina (EAS). Insuficiência renal aguda e crônica. Infecções urinárias. Nefrolitíase (uropatia obstrutiva). Exame urológico e técnicas diagnósticas; fisiopatologia da obstrução urinária e da bexiga neurogênica; infertilidade e função sexual masculina; infecções e inflamações do trato genital e urinário; litíase urinária; anomalias congênitas; trauma e tumores geniturinários; patologia cirúrgica da suprarrenal; hipertensão renovascular; insuficiência renal e transplante; cirurgias do trato urinário e genital.



MUSICOTERAPEUTA

A música como recurso de comunicação e estratégia na relação intersubjetiva. Elementos da música: estrutura básica do discurso musical. Estabelecimento de objetivos terapêuticos e modalidades de intervenção em musicoterapia direcionada a crianças e adolescentes. Paralelos entre o campo da clínica e o campo social. Sintoma e doença na infância e adolescência. O sujeito para a musicoterapia. Análise de sessões e encontros musicoterapêuticos: elementos relevantes e escolhas de intervenção. Técnicas e dinâmicas musicoterapêuticas. Trabalho Multidisciplinar.

TERAPEUTA OCUPACIONAL

Avaliação da percepção e cognição em Terapia Ocupacional. - Atuação da Terapia Ocupacional Geral em hospital e ambulatório. Intervenção da Terapia Ocupacional em idosos saudáveis e portadores de demência. - Recursos tecnológicos em Terapia Ocupacional. Intervenção da Terapia Ocupacional em pacientes com transtornos de visão. Atuação da Terapia Ocupacional no pré e pós-operatório de mão em traumatologia-ortopedia. Terapia Ocupacional nas Atividades da Vida Diária e nas Atividades Instrumentais da Vida Diária. - Atuação da Terapia Ocupacional nas disfunções neurológicas em crianças e adultos. Atuação da Terapia Ocupacional em pacientes portadores de queimaduras de Membros Superiores. Intervenção da Terapia Ocupacional nas Cardiopatias. Reabilitação da memória. Código de ética profissional. Fundamentos históricos da Terapia Ocupacional.

MÉDICO CARDIOLOGISTA

Interpretação do exame físico. Valor da História Clínica. Interpretação de exames complementares básicos. Relação Médico paciente. Ética médica. Anatomia, fisiologia e semiologia do aparelho cardiovascular. Métodos diagnósticos: eletrocardiografia, ecocardiografia, medicina nuclear, hemodinâmica, ressonância magnética. Cardiopatias congênitas cianóticas e acianóticas: diagnóstico e tratamento. Hipertensão arterial. Doença coronariana. Doença reumática. Valvulopatias: diagnóstico e tratamento. Miocardiopatias: diagnóstico e tratamento. Insuficiência cardíaca congestiva. Doença de Chagas. Arritmias cardíacas: diagnóstico e tratamento. Marca passos artificiais. Endocardite infecciosa. Hipertensão pulmonar. Síncope. Doenças do pericárdio. Doença da aorta. Embolia pulmonar. Cor pulmonale.

MÉDICO CIRURGIÃO GINECOLÓGICO

Interpretação do exame físico. Valor da História Clínica. Interpretação de exames complementares básicos. Relação Médico paciente. Ética médica. Princípios da assistência à paciente. Anatomia e embriologia. Dismenorreia e tensão pré-menstrual. Hemorragia uterina disfuncional. Doenças sexualmente transmissíveis e AIDS. Amenorreias. Endometriose. Síndrome dos ovários policísticos. Infertilidade. Doença inflamatória pélvica. Incontinência urinária. Prolapso genital e distúrbios do assoalho pélvico. Contracepção. Climatério. Doenças benignas e malignas da mama. Neoplasias malignas do colo e corpo uterino, vagina e ovários.

ENSINO SUPERIOR – – (Cargos das Secretarias Municipais de Educação e de Gestão)

LÍNGUA PORTUGUESA:

Compreensão de textos. Denotação e conotação. Ortografia: emprego das letras e acentuação gráfica. Classes de palavras e suas flexões. Processo de formação de palavras. Verbos: conjugação, emprego dos tempos, modos e vozes verbais. Concordância nominal e verbal. Regência nominal e verbal. Emprego do acento indicativo da crase. Colocação dos pronomes átonos. Emprego dos sinais de pontuação. Semântica: sinonímia, antonímia, homonímia, paronímia, polissemia e figuras de linguagem. Funções sintáticas de termos e de orações. Processos sintáticos: subordinação e coordenação.

ATUALIDADES:

Tópicos relevantes e atuais de diversas áreas, tais como política, economia, sociedade, educação, tecnologia, energia, relações internacionais, desenvolvimento sustentável, segurança e ecologia, suas inter-relações e suas vinculações históricas. Globalização. Compreensão dos problemas que afetam a vida da comunidade, do município, do estado e do país. Lei Orgânica do Município de Armação dos Búzios. Plano Diretor do Município de Armação dos Búzios. Estatuto do Servidor Público do Município de Armação dos Búzios. (disponíveis no site www.funcab.org).

INFORMÁTICA BÁSICA:

Ambiente operacional Windows (95/98/ME/2000/XP). Fundamentos do Windows, operações com janelas, menus, barra de tarefas, área de trabalho, trabalho com pastas e arquivos, localização de arquivos e pastas, movimentação e cópia de arquivos, pastas, criação e exclusão de arquivos e pastas, compartilhamentos e áreas de transferência; Configurações básicas do Windows: resolução da tela, cores, fontes, impressoras, aparência, segundo plano e protetor de tela; Windows Explorer. Ambiente Intranet e Internet. Conceito básico de internet e intranet e utilização de tecnologias, ferramentas e aplicativos associados à internet. Principais navegadores. Ferramentas de busca e pesquisa. Processador de textos. MS Office 2003/2007/XP – Word. Conceitos básicos. Criação de documentos. Abrir e salvar documentos. Digitação. Edição de textos. Estilos. Formatação. Tabelas e tabulações. Cabeçalho e rodapé. Configuração de página. Corretor ortográfico. Impressão. Ícones. Atalhos de teclado. Uso dos recursos. Planilha Eletrônica. MS Office 2003/2007/XP – Excel. Conceitos básicos. Criação de documentos. Abrir e Salvar documentos. Estilos. Formatação. Fórmulas e funções. Gráficos. Corretor ortográfico. Impressão. Ícones. Atalhos de teclado. Uso dos recursos. Correio eletrônico. Conceitos básicos. Formatos de mensagens. Transmissão e recepção de mensagens. Catálogo de endereços. Arquivos anexados. Uso dos recursos. Ícones. Atalhos de teclado. Segurança da Informação. Cuidados relativos à segurança e sistemas antivírus.

CONHECIMENTOS ESPECÍFICOS:

ARTETERAPEUTA

Diferentes abordagens em Arteterapia. Livre expressão: a arte como elemento facilitador de acesso ao universo imaginário e simbólico. Desenvolvimento das potencialidades latentes e autoconhecimento. Interdisciplinaridade em Arteterapia. Estudo dos conteúdos simbólicos. Linguagem e leitura. Tríade: sensação, sentimento, sentido. Instrumentos da Arteterapia: teoria, técnicas e vivências nas diferentes linhas de expressão a partir da Leitura Simbólica. Artes plásticas. Artes cênicas. Música. Expressão corporal. Literatura. Artes manuais. Educação continuada dos profissionais do sistema socioeducativo. Trabalho multidisciplinar. Trabalho em rede. Orientação familiar. Princípios da intersectorialidade. Mediação de conflitos. Ética profissional. Elaboração de relatórios e pareceres. Estudo de caso.

PROFESSOR II – ARTE CULTURAL

História da Educação. Filosofia da Educação. Psicologia do desenvolvimento e da aprendizagem. Interdisciplinaridade no Ensino Fundamental: teorias e práticas. Tendências do pensamento pedagógico. Avaliação da aprendizagem escolar. Educação Inclusiva: Fundamentos, Políticas e Práticas Escolares. Legislação da Educação Básica. Políticas Públicas da Educação Básica. Financiamento



e Gestão da Educação. O Projeto Político Pedagógico da Escola. Rotina e gestão em sala de aula. Questões das relações do grupo. Relação família x escola. Ação pedagógica. Objetivos do ensino fundamental. Brincar e aprender. Aprendendo a aprender. Identificação da população a ser atendida, a atividade econômica, o estilo de vida, a cultura e as tradições. Interação social. Resolução de problemas. Organização do currículo. Erro e aprendizagem. A construção do conhecimento. História da arte. Movimentos artísticos. O lúdico na obra de arte. Arte-educação. Psicologia da arte. Processo de criação. Percepção. Cor, disco cromático, espectro. Criatividade: conceito, originalidade, criatividade e desenvolvimento, inibição, processo e produto. Percepção: o mundo sonoro, o visual, o tátil. Aspectos formais da Arte: linha, forma, superfície, volume, espaço, tempo, movimento, som, ruído, intensidade, timbre, altura, duração, ritmo, dinâmica. Integração através da arte. Artes Cênicas: história das artes cênicas; Papel das artes cênicas no processo educacional, teoria e prática; teatro e jogo, criatividade e imaginação. Artes Plásticas: história geral das artes; história e ensino da arte no Brasil; teoria da arte: arte como produção, conhecimento e expressão; a obra de arte e sua recepção. Artes visuais: elementos de visualidade e suas relações; comunicação na contemporaneidade. Artes visuais e o multiculturalismo. Música: aspectos históricos da música ocidental; elementos estruturais da linguagem musical; tendências educacionais quanto ao ensino da música, na sala de aula; visão interdisciplinar do conhecimento musical. Música e expressão. Dança: história da dança; papel da dança na educação; estrutura e funcionamento do corpo para a dança; proposta triangular: fazer, apreciar, contextualizar. As danças como manifestações culturais. Cultura musical brasileira. Cultura local. Folclore do Brasil. Diretrizes Curriculares Nacionais Gerais – Ensino Básico (Resolução CNE/CEB nº 4 de 13 de julho de 2010).

PROFESSOR II – CIÊNCIAS BIOLÓGICAS / BIOLOGIA

História da Educação. Filosofia da Educação. Psicologia do desenvolvimento e da aprendizagem. Interdisciplinaridade no Ensino Fundamental: teorias e práticas. Tendências do pensamento pedagógico. Avaliação da aprendizagem escolar. Educação Inclusiva: Fundamentos, Políticas e Práticas Escolares. Legislação da Educação Básica. Políticas Públicas da Educação Básica. Financiamento e Gestão da Educação. O Projeto Político Pedagógico da Escola. Rotina e gestão em sala de aula. Questões das relações do grupo. Relação família x escola. Ação pedagógica. Objetivos do ensino fundamental. Brincar e aprender. Aprendendo a aprender. Identificação da população a ser atendida, a atividade econômica, o estilo de vida, a cultura e as tradições. Interação social. Resolução de problemas. Organização do currículo. Erro e aprendizagem. A construção do conhecimento. Biologia: Química celular: água e sais minerais; açúcares e gorduras; proteínas; ácidos nucleicos; vitaminas. Citologia: tipos de células; as membranas celulares e suas especializações; o citoplasma e suas organelas; o núcleo celular; a divisão celular; as enzimas e o metabolismo; síntese protéica; fermentação e respiração; fotossíntese; o metabolismo de controle. Virologia: estrutura viral; mecanismo de ação dos bacteriófagos; retrovírus. Histologia animal: embriologia; tecidos conjuntivos; tecidos conjuntivos de sustentação; tecido sangüíneo e hemopoético; tecido epitelial; tecido muscular; tecido nervoso. Taxonomia: reinos simples: *Bactéria* (monera), *Protoctista* (protista) e *Fungi*; reino animalia: poríferos, celenterados, planelmintos, nematelmintos, anelídeos, moluscos, equinodermos, artrópodes, cordados, ciclóstomos e peixes, anfíbios, répteis, aves, mamíferos; reino Plantea: clorófitas, rodófitas, feófitas, briófitas, pteridófitas, gimnospermas e angiospermas. Fisiologia humana: homeostase e proteção; metabolismo e nutrição; a digestão; a circulação; a respiração; a excreção; o sistema nervoso; o sistema endócrino; os sentidos; a locomoção; a reprodução; o sistema imunológico. Morfofisiologia vegetal: grupos vegetais e reprodução; flor, fruto e semente; raiz, caule e folha; tecidos vegetais; anatomia microscópica das espermatófitas; a água na planta; a energia na planta; crescimento e desenvolvimento nas plantas. Hereditariedade: primeira lei de Mendel; genética e probabilidades; cromossomos e alelos múltiplos; segunda lei de Mendel; *linkage*; interação gênica e herança quantitativa; anomalias genéticas na espécie humana. Evolução: teorias da evolução: Lamarck e Darwin; seleção natural; causas genéticas da variação: mutação; formação de novas espécies; genética de populações; as origens da espécie humana. Ecologia: ecossistemas e nichos ecológicos; energia e matéria nos ecossistemas; níveis tróficos; populações e comunidades; interações biológicas na comunidade: relações entre os seres vivos; biomas e a fitogeografia do Brasil; o impacto da atividade humana sobre a biosfera. **Física:** Sistemas de unidades: o sistema internacional. Mecânica: partícula; posição, deslocamento, velocidade média escalares; movimento retilíneo uniforme; velocidade instantânea escalar; aceleração média escalar; movimento retilíneo uniformemente acelerado; queda livre; 1ª lei de Newton; forças colineares e concorrentes; equilíbrio de forças; forças peso, normal e de atrito; 3ª lei de Newton; 2ª lei de Newton; torque; equilíbrio de corpos rígidos; máquinas simples; trabalho e energia cinética; energia potencial gravitacional; conservação de energia mecânica; hidrostática; empuxo; pressão atmosférica e vácuo. Termologia: energia térmica, calor e temperatura; termometria; dilatação de sólidos e líquidos; calor específico; trocas de calor; calor latente; mudança de fase; comportamento anômalo da água; propagação de calor. Ótica geométrica: fontes puntiformes e extensas; sombra e penumbra; reflexão; refração. Física ondulatória: amplitude, frequência e comprimento de onda; velocidade de propagação; ondas longitudinais e transversais; natureza ondulatória do som; natureza ondulatória da luz; a luz e as cores (composições cromáticas positivas e negativas). Eletricidade e magnetismo: ímãs; campo magnético e linhas de campo; pólos magnéticos; geomagnetismo; cargas elétricas; isolantes e condutores; eletrização por atrito, por contato e por indução; força entre cargas puntiforme: lei de Coulomb; campo elétrico; energia potencial elétrica; potencial elétrico e linhas equipotenciais; capacitância de condutores e equilíbrio eletrostático; fontes DC e AC: pilhas e geradores; corrente elétrica; resistores; circuitos elétricos resistivos; potência elétrica. Química: Tabela periódica: notação e classificação dos elementos químicos. Substâncias simples e compostas. Fórmula química. Equação química. Misturas homogêneas e heterogêneas. Separação de misturas. Soluções. Modelo atômico: número atômico, número de massa, íons, cátions e ânions, isótopos, isóbaros e isótonos. Massa atômica e molecular. Ligações químicas: regra do octeto, camada de valência, tipos de ligações. Reações químicas: velocidade de uma reação, lei de Lavoisier, lei de Proust. Funções químicas: ácidos, bases, indicadores, sais, reação de neutralização, óxidos. **Geociências:** Água: aspectos físicos, químicos e biológicos; poluição; obtenção, purificação e tratamento. Ar: camadas atmosféricas e suas composições; camada de ozônio; poluição. Solo: composição da crosta terrestre; origens e tipos de solo; erosão; desertificação; poluição. Diretrizes Curriculares Nacionais Gerais – Ensino Básico (Resolução CNE/CEB nº 4 de 13 de julho de 2010).

PROFESSOR II – DOCENTE DE INFORMÁTICA

História da Educação. Filosofia da Educação. Psicologia do desenvolvimento e da aprendizagem. Interdisciplinaridade no Ensino Fundamental: teorias e práticas. Tendências do pensamento pedagógico. Avaliação da aprendizagem escolar. Educação Inclusiva: Fundamentos, Políticas e Práticas Escolares. Legislação da Educação Básica. Políticas Públicas da Educação Básica. Financiamento e Gestão da Educação. O Projeto Político Pedagógico da Escola. Rotina e gestão em sala de aula. Questões das relações do grupo. Relação família x escola. Ação pedagógica. Objetivos do ensino fundamental. Brincar e aprender. Aprendendo a aprender. Identificação da população a ser atendida, a atividade econômica, o estilo de vida, a cultura e as tradições. Interação social.



Resolução de problemas. Organização do currículo. Erro e aprendizagem. A construção do conhecimento. A história do software livre: conceito e desenvolvimento. O impacto que o uso do software livre traz para a educação. Redes de colaboração. Tecnologias da educação e informação (TIC) na prática pedagógica. Ambientes de Aprendizagem Virtual. Internet e Educação. Ferramentas e uso do Writer, Calc e do Impress. Arquitetura geral dos computadores. Tipos de arquivos. Práticas com o sistema operacional Windows. Práticas com o editor de textos. Prática com planilha Excel. Prática do editor visual Power Point. Diretrizes Curriculares Nacionais Gerais – Ensino Básico (Resolução CNE/CEB nº 4 de 13 de julho de 2010).

PROFESSOR II – DISCIPLINAS PEDAGÓGICAS

História da Educação. Filosofia da Educação. Psicologia do desenvolvimento e da aprendizagem. Interdisciplinaridade no Ensino Fundamental: teorias e práticas. Tendências do pensamento pedagógico. Avaliação da aprendizagem escolar. Educação Inclusiva: Fundamentos, Políticas e Práticas Escolares. Legislação da Educação Básica. Políticas Públicas da Educação Básica. Financiamento e Gestão da Educação. O Projeto Político Pedagógico da Escola. Rotina e gestão em sala de aula. Questões das relações do grupo. Relação família x escola. Ação pedagógica. Objetivos do ensino fundamental. Brincar e aprender. Aprendendo a aprender. Identificação da população a ser atendida, a atividade econômica, o estilo de vida, a cultura e as tradições. Interação social. Resolução de problemas. Organização do currículo. Erro e aprendizagem. A construção do conhecimento. Impacto das inovações tecnológicas no ensino e na aprendizagem. Liderança. Relações interpessoais. Gestão democrática e autonomia da escola. Interdisciplinaridade. Cotidiano escolar (ensino, trabalho, currículo). Ensino fundamental de 09 anos: aspectos legais, princípios metodológicos. Educação de jovens e adultos: aspectos legais. Princípios norteadores e marcos legais do atendimento à Educação Especial. Diversidade étnico racial e cultural na educação escolar. Dinamização do processo de comunicação como fator de gestão da ação pedagógica. O conselho de classe no processo avaliativo. Plano de ensino e plano de aula. A relação do trabalho do Pedagogo com os demais componentes da escola. Contribuições para a melhoria contínua das condições técnicas, organizacionais e humanas do processo educacional desenvolvido nas instituições de ensino. Pedagogia de projetos. Pedagogia social. Educação escolar e qualidade de ensino. Educação Ambiental em uma perspectiva intercultural e interdisciplinar. Educação, cidadania e ética. Diretrizes Curriculares Nacionais Gerais – Ensino Básico (Resolução CNE/CEB nº 4 de 13 de julho de 2010).

PROFESSOR II - EDUCAÇÃO FÍSICA

História da Educação. Filosofia da Educação. Psicologia do desenvolvimento e da aprendizagem. Interdisciplinaridade no Ensino Fundamental: teorias e práticas. Tendências do pensamento pedagógico. Avaliação da aprendizagem escolar. Educação Inclusiva: Fundamentos, Políticas e Práticas Escolares. Legislação da Educação Básica. Políticas Públicas da Educação Básica. Financiamento e Gestão da Educação. O Projeto Político Pedagógico da Escola. Rotina e gestão em sala de aula. Questões das relações do grupo. Relação família x escola. Ação pedagógica. Objetivos do ensino fundamental. Brincar e aprender. Aprendendo a aprender. Identificação da população a ser atendida, a atividade econômica, o estilo de vida, a cultura e as tradições. Interação social. Resolução de problemas. Organização do currículo. Erro e aprendizagem. A construção do conhecimento. Objetivos e conteúdos da Educação Física em função do nível de desenvolvimento e aprendizagem da criança e do adolescente. Fases do desenvolvimento. Psicomotricidade. Aprendizagem motora e cognitiva. Organização desportiva: torneios, campeonatos, competições, colônia de férias. Didática e Prática de Ensino específica da disciplina. Educação para o lazer. Recreação: conceito e finalidades. Jogo: conceito e valor. Desportos: técnicas fundamentais e regras oficiais. Técnicas e instrumentos de medida e avaliação em Educação Física. Métodos e técnicas da Educação Física. As novas tendências da Educação Física: Educação Física Humanista, Educação Física Progressista e a Cultura Corporal. Jogos Cooperativos. Educação Física Escolar: diferentes abordagens. Fisiologia do exercício. Diretrizes Curriculares Nacionais Gerais para a Educação Básica. Resolução CNE/CEB nº 4, de 13 de julho de 2010.

PROFESSOR II - ESPANHOL

História da Educação. Filosofia da Educação. Psicologia do desenvolvimento e da aprendizagem. Interdisciplinaridade no Ensino Fundamental: teorias e práticas. Tendências do pensamento pedagógico. Avaliação da aprendizagem escolar. Educação Inclusiva: Fundamentos, Políticas e Práticas Escolares. Legislação da Educação Básica. Políticas Públicas da Educação Básica. Financiamento e Gestão da Educação. O Projeto Político Pedagógico da Escola. Rotina e gestão em sala de aula. Questões das relações do grupo. Relação família x escola. Ação pedagógica. Objetivos do ensino fundamental. Brincar e aprender. Aprendendo a aprender. Identificação da população a ser atendida, a atividade econômica, o estilo de vida, a cultura e as tradições. Interação social. Resolução de problemas. Organização do currículo. Erro e aprendizagem. A construção do conhecimento. Origen, influencias y expansión del español; Interpretación de textos; Gramática contextualizada; El alfabeto; El acento; La división silábica; Saludos y formas de tratamiento; El artículo y las contracciones; El sustantivo (género y número); Sinónimos y antónimos; Heterosemánticos y heterogéneros; El adjetivo (calificativos y determinativos); El pronombre (personales y determinantes); Los numerales (ordinales y cardinales); Las preposiciones; Las conjunciones; Los adverbios; El verbo (tiempos y modos); Tipos de frase (afirmativa, negativa, interrogativa, exclamativa); Discurso directo y indirecto; Concordancia nominal y verbal. El español de la América Latina. La regla de eufonía. La literatura española; La literatura Medieval del Cantar de Mio Cid; La literatura renascentista; El Barroco; El Romanticismo; El realismo y naturalismo; La literatura de la renovación; novela, teatro y lírica.

PROFESSOR II – FILOSOFIA

História da Educação. Filosofia da Educação. Psicologia do desenvolvimento e da aprendizagem. Interdisciplinaridade no Ensino Fundamental: teorias e práticas. Tendências do pensamento pedagógico. Avaliação da aprendizagem escolar. Educação Inclusiva: Fundamentos, Políticas e Práticas Escolares. Legislação da Educação Básica. Políticas Públicas da Educação Básica. Financiamento e Gestão da Educação. O Projeto Político Pedagógico da Escola. Rotina e gestão em sala de aula. Questões das relações do grupo. Relação família x escola. Ação pedagógica. Objetivos do ensino fundamental. Brincar e aprender. Aprendendo a aprender. Identificação da população a ser atendida, a atividade econômica, o estilo de vida, a cultura e as tradições. Interação social. Resolução de problemas. Organização do currículo. Erro e aprendizagem. A construção do conhecimento. Filosofia e conhecimento: Pré-Socráticos; Sofistas; Sócrates, Platão e Aristóteles; Patrística (Santo Agostinho); Escolástica (Santo Tomás de Aquino); Racionalismo (Descartes); Empirismo (Bacon e Locke); o Criticismo Kantiano; o Idealismo Hegeliano; Materialismo Histórico e Dialético; Fenomenologia; a Escola de Frankfurt e a Teoria Crítica (Razão Instrumental e Razão Crítica). Filosofia e Conhecimento: Filosofia da Arte; Filosofia da Moral; Filosofia da Ciência; as Ciências da Natureza e as Ciências Humanas. Epistemologia contemporânea (Popper, Bachelard, Feyerabend, Lakatos e Kuhn). Filosofia Política: pensamento político grego e medieval; o pensamento político em Maquiavel, Hobbes, Locke, Montesquieu, Rousseau, Kant, Hegel e Marx. Filosofia da linguagem (Wittgenstein, John Searle); a Pós-modernidade: Lyotard, Foucault, Deleuze, Derrida. O Ensino de Filosofia no Ensino Médio:



determinações legais; as reflexões acerca do ensino de Filosofia no Ensino Médio; as estratégias didáticas e a seleção de conteúdos; competências e habilidades propostas pelas Diretrizes Curriculares Nacionais Gerais – Ensino Básico (Resolução CNE/CEB nº 4 de 13 de julho de 2010) para a disciplina de Filosofia.

PROFESSOR II - FÍSICA

História da Educação. Filosofia da Educação. Psicologia do desenvolvimento e da aprendizagem. Interdisciplinaridade no Ensino Fundamental: teorias e práticas. Tendências do pensamento pedagógico. Avaliação da aprendizagem escolar. Educação Inclusiva: Fundamentos, Políticas e Práticas Escolares. Legislação da Educação Básica. Políticas Públicas da Educação Básica. Financiamento e Gestão da Educação. O Projeto Político Pedagógico da Escola. Rotina e gestão em sala de aula. Questões das relações do grupo. Relação família x escola. Ação pedagógica. Objetivos do ensino fundamental. Brincar e aprender. Aprendendo a aprender. Identificação da população a ser atendida, a atividade econômica, o estilo de vida, a cultura e as tradições. Interação social. Resolução de problemas. Organização do currículo. Erro e aprendizagem. A construção do conhecimento. História da Física: a cosmologia aristotélica, o pensamento copernicano, as duas novas ciências de Galileu, a física newtoniana, Maxwell e a síntese do eletromagnetismo, as consequências do experimento de Michelson-Morley, a física do século XX. Origens da Mecânica: Galileu e as duas novas ciências; os estudos sobre as leis descritivas do movimento; cinemática escalar, cinemática vetorial; movimento circular. As leis de Newton e suas aplicações. Trabalho, potência; energia, conservação e suas transformações. Impulso; quantidade de movimento, conservação da quantidade de movimento; Gravitação universal: histórico, interação a distância entre massas como uma força fundamental da natureza, movimentos planetários, aplicações e tecnologia das viagens espaciais. Sistemas de forças e tecnologias para tratamento do equilíbrio entre corpos rígidos. Estática dos fluidos; princípios de Pascal, Arquimedes e Stevin. Sistemas térmicos e termodinâmica. Máquinas térmicas. Eletromagnetismo, circuitos, equações de Maxwell e ondas eletromagnéticas. MHS e Ondas. Ótica geométrica: tecnologia óptica e equipamentos ópticos. Ótica física: interferência; difração; polarização. Física moderna: introdução à relatividade especial, transformação de Lorentz; equivalência massa-energia; natureza ondulatória/corpuscular da matéria; teoria quântica da matéria e da radiação; física atômica. Ensino de Física: construção do conhecimento no ensino da Física, abordagens metodológicas, experimentação. Diretrizes Curriculares Nacionais Gerais – Ensino Básico (Resolução CNE/CEB nº 4 de 13 de julho de 2010).

PROFESSOR II - GEOGRAFIA

História da Educação. Filosofia da Educação. Psicologia do desenvolvimento e da aprendizagem. Interdisciplinaridade no Ensino Fundamental: teorias e práticas. Tendências do pensamento pedagógico. Avaliação da aprendizagem escolar. Educação Inclusiva: Fundamentos, Políticas e Práticas Escolares. Legislação da Educação Básica. Políticas Públicas da Educação Básica. Financiamento e Gestão da Educação. O Projeto Político Pedagógico da Escola. Rotina e gestão em sala de aula. Questões das relações do grupo. Relação família x escola. Ação pedagógica. Objetivos do ensino fundamental. Brincar e aprender. Aprendendo a aprender. Identificação da população a ser atendida, a atividade econômica, o estilo de vida, a cultura e as tradições. Interação social. Resolução de problemas. Organização do currículo. Erro e aprendizagem. A construção do conhecimento. Atuais concepções teórico-metodológicas da ciência geográfica e das relativas ao ensino e à aprendizagem. As conexões da Geografia com outras disciplinas, a interdisciplinaridade e a transdisciplinaridade. A linguagem cartográfica: o planeta ao alcance do estudante e aplicações do conhecimento geográfico ao cotidiano escolar. A Terra como nossa morada no Universo: o pensar consciente e o agir respeitando o meio ambiente e a atitude de um cidadão plenamente informado sobre problemas cruciais que afetam a humanidade. A dinâmica demográfica mundial e o patrimônio ambiental: por um conhecimento geográfico sem dramas, mas com uma interpretação pluralista do mundo e do Brasil. Uma nova Globalização ou um novo olhar geográfico sobre o Sistema Mundial? As questões ambientais e a humanidade: seus desafios e necessidades de superação. Os recursos hídricos e energéticos e a inserção do território brasileiro neste contexto. A unificação dos mercados nacionais, as tecnologias e o espaço geográfico. O processo de urbanização mundial e sua espacialização no Brasil. A indústria e seus fatores locais. A agricultura e a segurança alimentar no mundo; o agronegócio no Brasil (sua concentração/desconcentração). O Estado do Rio de Janeiro; fatores econômicos, geográficos e sociais. O sistema mundial: os EUA, a UE (União Européia) e os países que formam o BRIC (Brasil, Rússia, Índia e China); o Japão na ordem mundial; o Oriente Médio e os conflitos atuais; o sistema sul-americano; a unidade e a diversidade da África; A Oceania. Diretrizes Curriculares Nacionais Gerais para o Ensino Básico (Resolução CNE/CEB nº 4 de 13 de julho de 2010).

PROFESSOR II - HISTÓRIA

História da Educação. Filosofia da Educação. Psicologia do desenvolvimento e da aprendizagem. Interdisciplinaridade no Ensino Fundamental: teorias e práticas. Tendências do pensamento pedagógico. Avaliação da aprendizagem escolar. Educação Inclusiva: Fundamentos, Políticas e Práticas Escolares. Legislação da Educação Básica. Políticas Públicas da Educação Básica. Financiamento e Gestão da Educação. O Projeto Político Pedagógico da Escola. Rotina e gestão em sala de aula. Questões das relações do grupo. Relação família x escola. Ação pedagógica. Objetivos do ensino fundamental. Brincar e aprender. Aprendendo a aprender. Identificação da população a ser atendida, a atividade econômica, o estilo de vida, a cultura e as tradições. Interação social. Resolução de problemas. Organização do currículo. Erro e aprendizagem. A construção do conhecimento. Teoria, metodologia e correntes historiográficas. Formação e crise do mundo medieval. Monarquias Nacionais. Renascimento. Expansão marítima e comercial européia. Mercantilismo. Sistema Colonial. Reforma Protestante e Absolutismo Monárquico. Colonização Portuguesa da América (XVI-XVIII). América Espanhola. Trabalho, escravidão e mercado Atlântico. Revolução Inglesa do século XVII. Ilustração. Revolução Americana. Revolução Industrial. Revolução Francesa. Império Napoleônico. Reação absolutista. As ondas revolucionárias do século XIX. Brasil: de Colônia à Império – processo de emancipação política e formação do Estado Imperial. Movimento Operário. Socialismo e marxismo. Pós-48: cientificismo, democracia e transformações na estrutura do capitalismo – capitalismo monopolista. Nacionalismo e Estados Nações no século XIX. Imperialismo, Neocolonialismo e 1ª guerra mundial. Brasil: da estabilidade à crise da Monarquia. Proclamação da República. Primeiros anos da República no Brasil. Século XX: a 1ª guerra e seus desdobramentos políticos, econômicos e sociais para a Europa. Revolução Russa. Crise de 29. Totalitarismo. Segunda guerra. O Brasil da República Velha: política oligárquica, movimentos sociais e movimento operário. Crise e Revolução de 30. Estado Novo. Guerra Fria e a nova expansão do capitalismo. Descolonização afro-asiática: novos rumos. O Novo Oriente Médio. Revoluções do período. Brasil: do Pacto Populista ao Golpe Militar – economia, política, sociedade e cultura do período 1937-1964. Anos 70-90: a crise do império soviético e do leste europeu. A nova crise do capitalismo. O Pós-guerra Fria. Neoliberalismo e globalização da economia. Brasil: da transição para a democracia à atualidade. Diretrizes Curriculares Nacionais Gerais para o Ensino Básico (Resolução CNE/CEB nº 4 de 13 de julho de 2010).



PROFESSOR II - INGLÊS

História da Educação. Filosofia da Educação. Psicologia do desenvolvimento e da aprendizagem. Interdisciplinaridade no Ensino Fundamental: teorias e práticas. Tendências do pensamento pedagógico. Avaliação da aprendizagem escolar. Educação Inclusiva: Fundamentos, Políticas e Práticas Escolares. Legislação da Educação Básica. Políticas Públicas da Educação Básica. Financiamento e Gestão da Educação. O Projeto Político Pedagógico da Escola. Rotina e gestão em sala de aula. Questões das relações do grupo. Relação família x escola. Ação pedagógica. Objetivos do ensino fundamental. Brincar e aprender. Aprendendo a aprender. Identificação da população a ser atendida, a atividade econômica, o estilo de vida, a cultura e as tradições. Interação social. Resolução de problemas. Organização do currículo. Erro e aprendizagem. A construção do conhecimento. Estratégias de leitura: identificação de palavras cognatas ou transparentes; inferência de significado; referência pronominal; compreensão geral do texto; reconhecimento de informações específicas; capacidade de análise e síntese; falsos cognatos. Estratégias discursivas: tipo de texto; marcadores de discurso; coerência e elementos de coesão. Aspectos gramaticais: tempos e modos verbais; modais; substantivos, adjetivos, artigos e advérbios; graus comparativo e superlativo; preposições; concordância nominal e verbal; formação de palavras, prefixos e sufixos; conjunções; coordenação e subordinação; 'question tags'; 'relative clauses'; 'conditional sentences'; 'hypothetical and unreal tenses'; 'subjunctive'; 'inversion'; 'passive voice'; 'reported speech'; 'phrasal verbs'; 'collocations'; principais expressões idiomáticas. Noções de métodos e abordagens para o ensino de inglês como língua estrangeira (EFL).

PROFESSOR II - MATEMÁTICA

História da Educação. Filosofia da Educação. Psicologia do desenvolvimento e da aprendizagem. Interdisciplinaridade no Ensino Fundamental: teorias e práticas. Tendências do pensamento pedagógico. Avaliação da aprendizagem escolar. Educação Inclusiva: Fundamentos, Políticas e Práticas Escolares. Legislação da Educação Básica. Políticas Públicas da Educação Básica. Financiamento e Gestão da Educação. O Projeto Político Pedagógico da Escola. Rotina e gestão em sala de aula. Questões das relações do grupo. Relação família x escola. Ação pedagógica. Objetivos do ensino fundamental. Brincar e aprender. Aprendendo a aprender. Identificação da população a ser atendida, a atividade econômica, o estilo de vida, a cultura e as tradições. Interação social. Resolução de problemas. Organização do currículo. Erro e aprendizagem. A construção do conhecimento. Sistemas de numeração. Conjuntos numéricos. Operações: múltiplos, divisores. Frações. Números decimais. Medidas: área, perímetros, comprimento, capacidade, volume. Simetria. Função de primeiro e segundo grau. Porcentagens, possibilidades e estatísticas. Gráficos. Ângulos. Proporcionalidade. Equações e inequações de primeiro e segundo graus. Sistema de Equações. Polígonos. Funções e relações. Trigonometria no triângulo. Semelhança. Congruência. Teoremas: Tales e Pitágoras. Círculos. Noções de probabilidade. Geometria: figuras geométricas planas: quadrado, retângulo, triângulo, círculo; sólidos geométricos: cubo, paralelepípedo, prisma, cilindro, pirâmide, cone; esfera: cálculo de perímetros, áreas e volumes. Tópicos de matemática financeira: Juros Simples: Cálculo do montante e do Principal Equivalência de capitais a juros simples. Juros Compostos: Cálculo do Montante e do Principal Equivalência de capitais a juros compostos. Taxa de juros: Taxa de juros efetiva e nominal Cálculo da taxa efetiva a partir da taxa nominal taxas equivalentes em períodos quaisquer. Fatoração. Polinômios (operações). Lógica. Jogos e desafios da matemática. Diretrizes Curriculares Nacionais Gerais Ensino Fundamental (Resolução CNE/CEB nº 4 de 13 de julho de 2010).

PROFESSOR II - PORTUGUÊS

História da Educação. Filosofia da Educação. Psicologia do desenvolvimento e da aprendizagem. Interdisciplinaridade no Ensino Fundamental: teorias e práticas. Tendências do pensamento pedagógico. Avaliação da aprendizagem escolar. Educação Inclusiva: Fundamentos, Políticas e Práticas Escolares. Legislação da Educação Básica. Políticas Públicas da Educação Básica. Financiamento e Gestão da Educação. O Projeto Político Pedagógico da Escola. Rotina e gestão em sala de aula. Questões das relações do grupo. Relação família x escola. Ação pedagógica. Objetivos do ensino fundamental. Brincar e aprender. Aprendendo a aprender. Identificação da população a ser atendida, a atividade econômica, o estilo de vida, a cultura e as tradições. Interação social. Resolução de problemas. Organização do currículo. Erro e aprendizagem. A construção do conhecimento. Noções de cultura, arte e literatura. O texto literário e o não literário. Aspectos básicos do texto literário: denotação e conotação; principais recursos expressivos. Gêneros literários: lírico, narrativo/épico, dramático. Principais aspectos da versificação. Elementos estruturais da narrativa. Formas narrativas: crônica, conto e romance. Texto: condições de leitura e produção textual: a enunciação. Coesão e coerência textuais. Intertextualidade. Tipologia textual. Modos de organização do discurso: narrativo, descritivo e dissertativo/argumentativo. Semântica: sinonímia, antonímia, homonímia, paronímia, polissemia. Sistema fonológico do português. Sistema ortográfico vigente. Morfossintaxe: classes de palavras. Formação de palavras. Morfologia nominal. Morfologia verbal. Morfologia pronominal. Processos sintáticos: subordinação e coordenação. Constituintes da oração e orações no período. Frase e discurso. Valores semântico-sintáticos dos conectivos. Concordância nominal e verbal. Regência nominal e verbal. Colocação dos termos na frase. Emprego do acento da crase. Normas de pontuação. Diretrizes Curriculares Nacionais Gerais para a Educação Básica - Resolução CNE/CEB nº 4, de 13 de julho de 2010.

PROFESSOR II – SOCIOLOGIA

História da Educação. Filosofia da Educação. Psicologia do desenvolvimento e da aprendizagem. Interdisciplinaridade no Ensino Fundamental: teorias e práticas. Tendências do pensamento pedagógico. Avaliação da aprendizagem escolar. Educação Inclusiva: Fundamentos, Políticas e Práticas Escolares. Legislação da Educação Básica. Políticas Públicas da Educação Básica. Financiamento e Gestão da Educação. O Projeto Político Pedagógico da Escola. Rotina e gestão em sala de aula. Questões das relações do grupo. Relação família x escola. Ação pedagógica. Objetivos do ensino fundamental. Brincar e aprender. Aprendendo a aprender. Identificação da população a ser atendida, a atividade econômica, o estilo de vida, a cultura e as tradições. Interação social. Resolução de problemas. Organização do currículo. Erro e aprendizagem. A construção do conhecimento. Contexto histórico do surgimento da Sociologia; Pensamento sociológico: conceitos básicos de Marx, Durkheim e Weber. Estrutura de classes e estratificação social; Instituições sociais e socialização. Sociologia da Educação. As transformações no mundo do trabalho na sociedade capitalista; Mudança social e reprodução: diferentes abordagens teóricas. Cultura e ideologia: meios de comunicação homogeneização e diversidade cultural. Sociedade e globalização. As Ciências Sociais no Brasil; Cultura e identidade na teoria sociológica contemporânea. Movimentos sociais no Brasil. Diretrizes Curriculares Nacionais Gerais para a Educação Básica - Resolução CNE/CEB nº 4, de 13 de julho de 2010.

PEDAGOGO INSPEÇÃO ESCOLAR

História da Educação. Filosofia da Educação. Psicologia do desenvolvimento e da aprendizagem. Interdisciplinaridade no Ensino Fundamental: teorias e práticas. Tendências do pensamento pedagógico. Avaliação da aprendizagem escolar. Educação Inclusiva:



Fundamentos, Políticas e Práticas Escolares. Legislação da Educação Básica. Políticas Públicas da Educação Básica. Financiamento e Gestão da Educação. O Projeto Político Pedagógico da Escola. Rotina e gestão em sala de aula. Questões das relações do grupo. Relação família x escola. Ação pedagógica. Objetivos do ensino fundamental. Brincar e aprender. Aprendendo a aprender. Identificação da população a ser atendida, a atividade econômica, o estilo de vida, a cultura e as tradições. Interação social. Resolução de problemas. Organização do currículo. Erro e aprendizagem. A construção do conhecimento. A Inspeção Educacional: objetivo e atribuições da inspeção educacional. Princípios, métodos e técnicas da inspeção escolar. Relações humanas e a inspeção. Ética profissional. A inspeção e o projeto político pedagógico. Avaliação escolar. O Regimento e o Calendário Escolar. A função Social da Educação. A Escola como espaço de construção e articulação de saberes e de valores. A questão política do trabalho pedagógico. O trabalho escolar e o processo educacional. O desenvolvimento da aprendizagem enquanto instrumento de inclusão. A organização curricular compromissada com a aquisição de competências e habilidades. A interdisciplinaridade e a contextualização dos currículos. Os processos de avaliação da aprendizagem. A organização dos tempos e dos espaços escolares. A articulação escola/família no processo educativo. As políticas públicas e a reforma das estratégias educacionais. Lei de Diretrizes e Bases da Educação Nacional. Diretrizes Curriculares Nacionais Gerais para o Ensino Básico (Resolução CNE/CEB nº 4 de 13 de julho de 2010). Referencial Curricular Nacional para Educação Infantil (Resolução nº 5 de 17/12/09). Práticas pedagógicas. Organização, estrutura e funcionamento da educação básica. Noções de Arquivologia. Educação inclusiva. Sistema Municipal de Ensino. Documentação discente e docente. Legislação Municipal. Orientações legais básicas para o funcionamento de instituição Escolar.

PEDAGOGO ORIENTAÇÃO ESCOLAR

História da Educação. Filosofia da Educação. Psicologia do desenvolvimento e da aprendizagem. Interdisciplinaridade no Ensino Fundamental: teorias e práticas. Tendências do pensamento pedagógico. Avaliação da aprendizagem escolar. Educação Inclusiva: Fundamentos, Políticas e Práticas Escolares. Legislação da Educação Básica. Políticas Públicas da Educação Básica. Financiamento e Gestão da Educação. O Projeto Político Pedagógico da Escola. Rotina e gestão em sala de aula. Questões das relações do grupo. Relação família x escola. Ação pedagógica. Objetivos do ensino fundamental. Brincar e aprender. Aprendendo a aprender. Identificação da população a ser atendida, a atividade econômica, o estilo de vida, a cultura e as tradições. Interação social. Resolução de problemas. Organização do currículo. Erro e aprendizagem. A construção do conhecimento. Orientação Educacional e a Educação Básica na legislação brasileira. Trajetória da Orientação Educacional no Brasil: perspectiva histórico – social – cultural – pedagógica; papel e função do Orientador Educacional no cotidiano escolar. Interação do Orientador Educacional com Comunidade, Família, e Escola. Ação do Orientador Educacional na Proposta Político – Pedagógica da Comunidade Escolar. Avaliação Educacional nos processos de aprendizagem do aluno. Orientação Educacional e gestão democrática: contexto escolar e contexto social, as relações intra/extra escolares. Orientação Educacional e o processo de construção do conhecimento na escola: “saber” e “fazer” pedagógico; a organização do trabalho na escola e ação do Orientador Educacional no currículo. Orientação Vocacional e Profissional inserida no contexto político, social e econômico. Orientação Educacional e as relações de trabalho: abordagens teóricas e considerações críticas. Orientação Profissional numa proposta renovadora. Educação e sociedade: tendências pedagógicas da educação brasileira; a escola e sua função social; a escola diante das realidades contemporâneas. Proposta educacional e pedagógica da escola: expressão das demandas sociais, das características multiculturais e das expectativas dos alunos. O compromisso social e ético dos professores. Fracasso escolar. Avaliação de qualidade da educação no Brasil: o SAEB (Sistema de Avaliação da Educação no Brasil) e o ENEM (Exame Nacional do Ensino Médio). Avaliação: seriação, ciclos, promoção. O funcionamento da escola: planejamento, prática docente, atividades de sala de aula. A ação do orientador educacional; limites e possibilidades.

PEDAGOGO SUPERVISÃO ESCOLAR

História da Educação. Filosofia da Educação. Psicologia do desenvolvimento e da aprendizagem. Interdisciplinaridade no Ensino Fundamental: teorias e práticas. Tendências do pensamento pedagógico. Avaliação da aprendizagem escolar. Educação Inclusiva: Fundamentos, Políticas e Práticas Escolares. Legislação da Educação Básica. Políticas Públicas da Educação Básica. Financiamento e Gestão da Educação. O Projeto Político Pedagógico da Escola. Rotina e gestão em sala de aula. Questões das relações do grupo. Relação família x escola. Ação pedagógica. Objetivos do ensino fundamental. Brincar e aprender. Aprendendo a aprender. Identificação da população a ser atendida, a atividade econômica, o estilo de vida, a cultura e as tradições. Interação social. Resolução de problemas. Organização do currículo. Erro e aprendizagem. A construção do conhecimento. A especificidade da função supervisora numa perspectiva histórica. A supervisão de ensino a serviço da garantia de educação escolar de qualidade como direito de todos: a dimensão cooperativa e integradora do trabalho da supervisão nos espaços intra e inter-escolares. Didática e Prática de Ensino. Planejamento, organização curricular, estratégias pedagógicas, gestão e avaliação nas práticas educacionais. Avaliação da aprendizagem. Impacto das inovações tecnológicas no ensino e na aprendizagem. Liderança. Relações interpessoais. Educação inclusiva. Gestão Democrática e autonomia da escola. Projeto político-pedagógico. Interdisciplinaridade e transversalidade. As tendências pedagógicas na educação. Dinamização do processo de comunicação como fator de gestão da ação Pedagógica. O conselho de classe no processo avaliativo. Plano de Ensino e Plano de Aula. A relação do trabalho do supervisor com os demais componentes da escola. Contribuições para a melhoria contínua das condições técnicas, organizacionais e humanas do processo educacional desenvolvido nas instituições de ensino. Pedagogia de Projetos. Educação escolar e qualidade de ensino. A Lei de Diretrizes e Bases da Educação Nacional - Lei 9394/1996 e a estruturação do sistema educacional brasileiro. Referencial Curricular Nacional para Educação Infantil (Resolução nº 5 de 17/12/09). Diretrizes Curriculares Nacionais Gerais - Ensino Fundamental (Resolução CNE/CEB nº 4 de 13 de julho de 2010). Temas Transversais. Diretrizes e fundamentos legais para a educação básica, educação de jovens e adultos e educação especial.

ADMINISTRADOR

Administração geral: princípios fundamentais e funções do administrador. Processo administrativo. Processo decisório e resolução de problemas. Conceitos básicos de planejamento. Planejamento e técnicas para o planejamento e tomada de decisão. Conceitos básicos de organização. Funções organizacionais. Modelos de organização. Projeto organizacional. Motivação. Comunicação. Liderança. Processo de controle. Processo de avaliação de desempenho. Controles financeiros e orçamentários. Conceitos básicos de administração de projetos. Princípios fundamentais de administração de projetos. Enfoque da qualidade na administração. Métodos estatísticos para a melhoria da qualidade. Administração de materiais: Conceito, atuação e função. Planejamento, aquisição, armazenamento, movimentação, controle e avaliação de materiais. Gestão de fornecedores. Papel do administrador financeiro. Conceitos gerais de orçamento. Objetivos e princípios orçamentários. Administração de recursos humanos: interação entre pessoas e



organizações. Sistema de administração de recursos humanos. Conceitos, políticas e objetivos. Planejamento de recursos humanos. Recrutamento e seleção de pessoal. Desenvolvimento e treinamento. Desenho, descrição e análise de cargos/empregos. Avaliação do desempenho humano. Administração de salários. Planos e benefícios sociais. Higiene e segurança do trabalho. Relações trabalhistas. Sistemas, organização e métodos: Conceitos e função de sistemas, organização e métodos. Sistemas administrativos. Sistemas de informações gerenciais. Conceitos básicos de análise estruturada de sistemas. Estrutura organizacional. Departamentalização. Delegação, descentralização e centralização. Metodologias de diagnóstico organizacional (análise administrativa / análise de sistemas administrativos). Instrumentos e metodologias organizacionais. Técnicas de representação gráfica; formulários, arranjo físico (*layout*), manuais de organização, instrumentos de comunicação, estrutura para a reengenharia de processos. Implementação da reengenharia em processos administrativos. Legislações aplicáveis: Lei nº 8.666/93 (licitações e contratos; dispensa e inexigibilidade) e suas atualizações; Resoluções do Banco Central nº 2844/01 de 29.06.01 (art. 1º, 2º e 4º) (limite por exposição por cliente) e suas atualizações; nº 2669/99 de 25.11.99 (art. 4º) (limite de comprometimento do ativo permanente) e suas atualizações; nº 2827/01 de 30.03.01 (art. 1º e 8º) (contingenciamento do crédito ao setor público) e suas atualizações; nº 3518/07 de 06.12.07 (cobrança de tarifas pela prestação de serviços) e suas atualizações.

ADVOGADO DO MUNICÍPIO

Direito Constitucional - Constitucionalismo. Constituição: conceito, classificações, interpretação. Poder constituinte. Eficácia e aplicabilidade das normas constitucionais. Controle de constitucionalidade dos atos normativos. Organização do Estado. Poderes Executivo, Legislativo, Judiciário. Das funções essenciais à justiça. Dos direitos políticos. Dos direitos e garantias fundamentais: direitos e garantias fundamentais e coletivos. Finanças públicas e orçamento. Da ordem econômica e financeira. Dos servidores públicos (Art. 39 CF/88). Da Administração Pública (Art. 37 CF/88). Do Meio Ambiente (Art. 225 CF/88). Lei federal n.º 9.985, de 18/07/2000. Decreto federal n.º 4340, de 22/08/2002. Direito Administrativo - Princípios. Direito administrativo e administração pública. Bases constitucionais da administração pública. Poderes da administração, poder hierárquico, poder disciplinar, poder regulamentar e deveres dos administradores públicos. Poder de polícia. Ato administrativo: conceito, classificação, requisitos, revogação. Vícios do ato administrativo: Invalidez, anulação. Contratos administrativos. Licitação Lei nº 8666/1993 e alterações. Lei do Pregão 10.520/2002 e alterações. Serviços públicos. Responsabilidade civil do Estado. Fundamentos: responsabilidade sem culpa. Responsabilidade por ato de funcionário. Concessão e permissão de serviços públicos. Administração direta e indireta. Servidores públicos. Intervenção do Estado na propriedade. Desapropriação. Controle da administração pública. Bens públicos. Dívida ativa e execução fiscal. Lei nº 6.830/1980. Prescrição na Administração Pública. Ação de improbidade administrativa. Lei nº 8.429/1992. O poder público em Juízo (capacidade processual, representação judicial, pagamento dos créditos de terceiros). Bens públicos (Comodato, Cessão de Uso, Cessão Direito Real de Uso, Locação, Alienação). Lei 11.079/2004. Direito do Trabalho - Princípios. CLT: noções gerais e aspectos pontuais das relações de trabalho. Alteração, interrupção e suspensão do contrato de trabalho. Direito do trabalhador na Constituição Federal. Jornada de trabalho. Direito público nas relações de trabalho. Convenção e acordo coletivo de trabalho. Extinção do contrato de trabalho. Terceirização de trabalho na administração pública. Processo do Trabalho - Princípios. Atos, prazos e nulidades no processo de trabalho. Contratos por prazo determinado. Direito Civil - Conceito. Lei de Introdução ao Código Civil. Das pessoas naturais e jurídicas. Dos bens. Dos Fatos Jurídicos. Do negócio jurídico: espécies, manifestação da vontade, vícios da vontade, defeitos do negócio jurídico, invalidade do negócio jurídico. Teoria da imprevisão. Ato jurídico: fato e ato jurídico; modalidades e formas do ato jurídico. Efeitos do ato jurídico: nulidade, atos ilícitos, abuso de direito e fraude à lei. Prescrição: conceito, prazo, suspensão, interrupção e decadência. Da prova. Do direito das obrigações. Das modalidades das obrigações. Da transmissão das obrigações. Do adimplemento, inadimplemento e extinção das obrigações. Obrigações alternativas, divisíveis, indivisíveis, solidárias, cláusula penal. Teoria geral dos contratos. Dos atos unilaterais. Posse e propriedade: conceitos, direitos reais e direitos pessoais. Classificação da posse. Defesa da posse. Desapropriação. Retrocessão. Servidão Administrativa. Requisição e ocupação provisória da propriedade. Usucapião de coisa móvel e imóvel. Direito de superfície. Direito Processual Civil - Teoria Geral do Direito Processual. Princípios gerais, fontes e interpretação do direito processual civil. Jurisdição, ação, processo e atos processuais. Processo de conhecimento. Procedimento ordinário e sumário. Das provas. Sentença e coisa julgada. Sujeitos da relação processual: partes, litisconsórcio, capacidade de ser parte e de estar em juízo, mandado de segurança (Lei nº 12.016/2009), recursos em geral: conceitos pressupostos e efeitos. Pedido: petição inicial - requisitos e vícios; pedidos determinados, genérico e alternativo; cumulação de pedidos; interpretação e alteração do pedido. Resposta do réu: contestação, exceção e objeção; carência de ação; litispendência, conexão e continência de causa; exceções processuais: incompetência, reconvenção; revelia Execução. Teoria geral da execução, liquidação de sentença, espécies de execução, defesa do executado, suspensão e extinção da execução. Processos nos tribunais. Ação rescisória, declaração de inconstitucionalidade, uniformização de jurisprudência, recursos. Ação cautelar. Mandado de segurança. Ação popular. Jurisdição e competência. Intervenção de terceiros. Prazos processuais. Integração da Lei processual. Métodos interpretativos. Extinção do processo. Julgamento conforme o estado do processo. Audiência. Medidas liminares. Antecipação dos efeitos da Tutela. Arresto, sequestro, caução, busca e apreensão. Consignação em pagamento. Lei nº 1.060/1950. Direito Penal - Dos crimes contra a administração Pública. Dos crimes contra as finanças públicas. Disposições Gerais e Transitórias. Emendas.

ANALISTA COMUNICAÇÃO E MARKETING

Teorias de Comunicação. Processo de Comunicação. O Poder Público e a Comunicação. Comunicação pública, opinião pública, relacionamento da organização com os diversos públicos. O processo de Relações Públicas. As funções de Relações Públicas. Veículos de comunicação dirigida, escrita, oral, auxiliar e aproximativa. Planejamento da comunicação, da imagem institucional. Documentos do planejamento: planos, programas e projetos. A comunicação na organização: redes, níveis e barreiras. Legislação e Ética de Relações Públicas. Princípios de cerimonial público e ordem geral de precedência. Domínio de técnicas publicitárias para desenvolvimento de campanhas internas, redação publicitária. Inglês básico. Montagem de briefing; definição de estratégias de acordo com público. Domínio de ferramentas de softwares gráficos: Corel Draw, Photoshop, ilustrator, Web.

ANALISTA DE SISTEMAS SUPERIOR

Arquitetura de aplicações. Arquitetura de Sistemas: sistemas de três camadas. Padrões de projeto; aplicações distribuídas; servidores de aplicação. Interoperabilidade. Arquitetura e organização de sistema de computadores: conceitos básicos. Arquitetura de processadores. Sistemas de numeração. Modelos de conjunto de instruções. Modos de endereçamento. Bloco operacional. Bloco de controle. Organização de memória e da CPU. Banco de dados: Arquitetura de um SGBD: fundamentos, características, componentes e funcionalidades. Normalização. Modelagem entidade-relacionamento. Linguagem SQL: conceitos básicos e características



estruturais das linguagens. Conceitos e tecnologias relacionadas à Internet. Protocolos relevantes para aplicações. Internet: princípios e arquitetura da Internet. Linguagens de marcação, transformação e apresentação. Conceito e padrões da tecnologia Web, Intranets e Extranet. Engenharia de software. Conceitos. Ciclos de vida e de desenvolvimento. Análise comparativa de metodologias de desenvolvimento. Técnicas de levantamento de requisitos. Análise de requisitos e técnicas de validação. Gerenciamento de requisitos. Testes. Qualidade do software. Métricas. UML. Ferramentas de desenvolvimento de software. Projeto de interfaces. Análise Essencial e Análise Estruturada. Análise e projeto orientados a objetos. Estrutura de dados e algoritmos. Conceitos básicos de dados. Listas. Árvores. Grafos. Estruturas de armazenagem e métodos de acesso. Alocação e recuperação de memória. Técnicas de ordenação e procura. Gerência de Projetos. Conceitos básicos. Ciclo de vida; Fases do projeto. Alocação de recursos. Cronograma. Estrutura analítica. Paradigmas de linguagens de programação. Conceitos básicos e características estruturais das linguagens de programação. Construção de algoritmos, procedimentos, funções, bibliotecas e estruturas de dados. Programação estruturada. Programação orientada a objetos. Programação orientada a eventos. Raciocínio lógico. Lógica sentencial e de primeira ordem. Enumeração por recurso. Contagem: princípio aditivo e multiplicativo. Arranjo. Permutação. Combinação simples e com repetição. Princípio da Inclusão e da Exclusão. Sistemas operacionais. Conceitos básicos. Programação concorrente. O núcleo. Os gerentes de processador, de memória, de dispositivos e de informação. Processos e threads. Deadlock. Entrada/saída. Sistemas de arquivos. Gerência de memória, paginação, segmentação e memória virtual. Gerência de Filas. RAID. Segurança da Informação. Conceitos gerais. Segurança em redes de computadores. Vulnerabilidades e ataques a sistemas computacionais. Políticas de segurança. Sistemas de criptografia e aplicações. Redes de computadores. Protocolos, serviços e conceitos de Internet. LAN, MAN e WAN: arquitetura e topologias. Modelo de referência OSI e TCP/IP.

ARQUITETO

Urbanismo: conceitos gerais. Equipamentos e serviços urbanos: necessidades, adequação, tipo, dimensionamento e localização. Controle do uso e da ocupação do solo. Serviços públicos e serviços concedidos. Atribuição dos poderes públicos. Legislação de proteção ao patrimônio ambiental. Preservação do meio ambiente natural e construído. Estrutura urbana: caracterização dos elementos, utilização dos espaços, pontos de referência e de encontro, marcos. Projeto de urbanização. Metodologia e Desenvolvimento de Projetos de Arquitetura: elaboração de programa; estudos preliminares; anteprojeto; projeto básico; detalhamento; memorial descritivo; especificação de materiais e serviços. Projeto de Reforma e suas convenções. Projetos de Instalações Prediais: instalações elétricas, hidráulicas, sanitárias. Projeto e Adequação dos Espaços Visando a Utilização pelo Deficiente Físico – NBR 9050. Conforto Ambiental: iluminação, ventilação, insolação e acústica. Topografia. Materiais e Técnicas de Construção. Noções de Resistência dos Materiais, Mecânica dos Solos e Estrutura. Orçamento de Obras: Estimativo e Detalhado (levantamento de quantitativos, planilhas, composições de custos), Cronograma Físico-financeiro. Licitações e Contratos Administrativos (Lei Federal nº 8.666/93 e suas atualizações). Conhecimento de Código de Obras. Patologia das Edificações. Desenho em AutoCAD 14: menus, comandos, aplicações.

ASSISTENTE SOCIAL

Estado e Políticas Sociais: questões teóricas e históricas. Seguridade Social e LOAS. Trabalho coletivo em saúde e interdisciplinaridade. Fundamentos históricos e teórico-metodológicos do Serviço Social. Instituições: saberes, estratégias e práticas. Planejamento em serviço social. Pesquisa social, projeto social e sistematização da prática. Ética e trabalho profissional. Direitos sociais. O sistema de proteção social no Brasil: assistência, saúde e previdência. Contribuições teórico-práticas para o aperfeiçoamento da política previdenciária e de Assistência Social. Lei Orgânica da Assistência Social LOAS Lei nº 8.742, de 7 de dezembro de 1993 e Lei nº 12.435 de 06 de julho de 2011. Política Nacional de Assistência Social/2004. Gestão da Política Nacional de Assistência Social na perspectiva do SUAS. Norma operacional básica do SUAS. Financiamento. Tipificação nacional dos serviços socioassistenciais (Resolução nº 109/CNAS). Pensão especial às pessoas atingidas pela hanseníase. Acessibilidade para pessoas com deficiência. Convenção sobre o Direito das pessoas com deficiência da ONU. CIF Classificação Internacional Funcional. Atuação em programas de prevenção e tratamento do uso do álcool, tabaco e outras drogas: questões cultural e social. Doenças sexualmente transmissíveis. AIDS. Política Nacional do Idoso. Estatuto do Idoso. História dos direitos da criança e do adolescente. Estatuto da criança e do adolescente. Trabalho Infantil. Formas de violência contra crianças e adolescentes. Sistema Nacional de Atendimento Socioeducativo. Família: mudanças societárias contemporâneas e Serviço Social. Novas modalidades de família: diagnóstico e estratégias de atendimento e acompanhamento (famílias nucleares, monoparentais, extensas e outras). Alternativas para a resolução de conflitos: conciliação e mediação. Fundamentos práticos do serviço social; instrumental técnico para realização de atendimentos; Elaboração de documentos técnicos.

AUDITOR FISCAL DA RECEITA MUNICIPAL

Noções gerais sobre auditoria: conceituação e objetivos. Distinção entre auditoria interna, auditoria independente e perícia contábil. Procedimentos de auditoria. Testes de observância. Testes substantivos. Papéis de trabalho. Matéria evidencial. Normas de execução dos trabalhos de auditoria. Planejamento da auditoria. Relevância. Risco de auditoria. Supervisão e controle de qualidade. Estudo e avaliação do sistema contábil e de controles internos. Aplicação dos procedimentos de auditoria. Documentação de auditoria. Continuidade normal dos negócios da entidade. Amostragem Estatística. Processamento eletrônico de dados. Estimativas contábeis. Transações com partes relacionadas. Transações e eventos subseqüentes. Carta de responsabilidade da administração. Contingências. Parecer do auditor. Parecer sem ressalva. Parecer com ressalva. Parecer adverso. Parecer com abstenção de opinião. Fraude e erro. Presunção de omissão de receitas: ativos ocultos ou fictícios, passivos ocultos ou fictícios, saldo credor na conta caixa, suprimentos não comprovados, diferenças em levantamentos quantitativos por espécie, diferenças em levantamentos econômicos ou financeiros, omissão do registro de pagamentos efetuados. Auditoria dos componentes patrimoniais: ativo circulante, ativo realizável a longo prazo, ativo permanente, passivo circulante, passivo exigível a longo prazo, resultados de exercícios futuros, patrimônio líquido. Auditoria das contas de resultado: receitas, despesas e custos. Princípios fundamentais de contabilidade: normas e pronunciamentos do Conselho Federal de Contabilidade - CFC (Resolução 750/93 e 774/94), da Comissão de Valores Mobiliários - CVM (29/86) e do Instituto Brasileiro de Contadores – IBRACON (Pronunciamento Técnico - Janeiro/86).

BIBLIOTECOMISTA

Biblioteconomia, Ciência da Informação e Documentação: conceituação, princípios, evolução e relações com outras ciências. As cinco leis de Ranganathan. Tipos de documentos. Normas técnicas da área de documentação (ABNT). Fontes de informação: geral e especializada. Planejamento e Administração de Bibliotecas e Centros de Documentação e Informação. Tipos e funções de



Bibliotecas. Formação e desenvolvimento de coleções. Política de seleção, aquisição e descarte. Avaliação de coleções. Tratamento da informação: catalogação (AACR), catalogação descritiva, entradas e cabeçalhos. Catalogação de multimeios e materiais especiais. Sistemas de classificação: CDD e CDU. Tabela de Cutter. Indexação: tipos, processos e descritores. Resumos e índices: tipos e funções. Catálogos: tipos e funções. Serviço de referência: conceitos e técnicas. Disseminação Seletiva da Informação (DSI). Espaço e acessibilidade (NBR 9050): item 8.7 Biblioteca e centros de leitura. Comutação bibliográfica. Preservação e conservação do acervo. Automação: formato de intercâmbio, formato US MARC, banco de dados, base de dados, biblioteca digital, metadados, mecanismos de busca, principais sistemas de informação automatizados nacionais e internacionais. Marketing em unidades de informação. Gestão da informação e do conhecimento. Organização da informação na Web. Direitos autorais, Lei 9.610/98. Profissional Bibliotecário: ética profissional, missão e legislação.

BIÓLOGO

Taxonomia: caracterização geral dos seres vivos. Classificação: reinos da natureza. Ecologia: ecossistemas, biociclo, talassociclo, limnociclo, epinociclo; dinâmica de populações; ciclos biogeoquímicos; poluição e seus efeitos: tipos de poluição, bioindicadores de poluição; fluxo de energia; relações ecológicas; eutrofização e seus efeitos; sucessão ecológica; biomas brasileiros; fatores bióticos e abióticos. Endemias: endemias importantes do Brasil; principais verminoses; protozooses e bacterioses brasileiras. Genética: genética de melhoramentos; transgênicos; clonagem; genoma humano; genoterapia humana. Evolução: fatores evolutivos. Biologia celular; proteínas; ácidos nucleicos; bioenergética, fotossíntese - respiração celular - fermentação. Botânica: diversidade e reprodução; sistemática vegetal. DSTs: doenças sexualmente transmissíveis. Saúde pública; mortalidade infantil e suas causas; lixo; ambiente; sociedade e educação. Experiências laboratoriais com o emprego de técnicas diversas. Cultivo de plantas e animais em laboratório com fins experimentais. Conservação de alimentos e bebidas. Produção de soros, vacinas e hormônios. Purificação e tratamento de água. Saúde pública.

CONTADOR

Orçamento Público: características do orçamento tradicional, do orçamento-programa e do orçamento de desempenho. Princípios orçamentários. Leis Orçamentárias: PPA, LDO, LOA. Orçamento fiscal e de seguridade social. Orçamento na Constituição Federal de 1988. Conceituação e classificação da receita e da despesa orçamentária brasileira. Execução da receita e da despesa orçamentária. Créditos Adicionais. Cota, provisão, repasse e destaque. Lei nº 10.180/2001. Instrução Normativa STN nº 01, de 15 de janeiro de 1997 e alterações posteriores. Procedimentos de retenção de impostos e contribuições federais. Lei nº 9430/1996 e alterações posteriores. Instrução Normativa SRF nº 480/2004. Lei nº 4.320/64. Contabilidade Geral: Princípios fundamentais de contabilidade (aprovados pelo Conselho Federal de Contabilidade, através da Resolução CFC nº 750/93 e posteriores atualizações); Patrimônio: Componentes Patrimoniais - ativo, passivo e patrimônio líquido; Fatos contábeis e respectivas variações patrimoniais; Contas patrimoniais e de resultado; Teorias, funções e estrutura das contas; Apuração de resultados; Sistemas de contas e plano de contas; Demonstrações contábeis; Análise das demonstrações contábeis; Lei nº 6.404/76 e alterações posteriores. Contabilidade Pública: Conceito, objeto, objetivo, campo de atuação; Variações Patrimoniais: Variações Ativas e Passivas, Orçamentárias e Extraorçamentárias; Plano de Contas Único do Governo Federal: Conceito; Estrutura Básica: ativo, passivo, despesa, receita, resultado diminutivo, resultado aumentativo, estrutura das contas, características das contas; Contabilização dos Principais Fatos Contábeis: previsão da receita, fixação da despesa, descentralização de créditos, liberação financeira, realização da receita e despesa; Balancete: características, conteúdo e forma; Demonstrações Contábeis: Balanço Orçamentário, Balanço Financeiro; Balanço Patrimonial e Demonstração das Variações Patrimoniais; Noções de SIAFI - Sistema de Administração Financeira da Administração Pública Federal Lei nº 4.320/64.

ECONOMISTA

Microeconomia: Teoria do consumidor. Teoria da firma. Estrutura de mercados. Equilíbrio geral. Economia do bem-estar. Externalidades. Bens públicos. Economia da informação. Incerteza. Teoria dos Jogos. Economia industrial: conceitos básicos (firma, indústria e mercados), elementos de estrutura de mercados (diferenciação de produtos, barreiras à entrada, economias de escala e de escopo, inovação); padrões de concorrência e estratégias empresariais, regulação dos mercados, política industrial. Macroeconomia: contabilidade nacional. Sistema monetário. Principais modelos macroeconômicos: clássico, keynesiano, IS-LM, oferta agregada e demanda agregada. Ciclos econômicos, inflação e desemprego: curva de Phillips. Expectativas adaptativas e racionais, teoria dos novos keynesianos e dos ciclos reais. Política fiscal e Política monetária: restrição orçamentária, déficit público e dívida pública. Imposto inflacionário. Senhoriação. Equivalência ricardiana. Objetivos e instrumentos de política monetária. Regras e discricção. Regime de metas de inflação. Economia aberta: arranjos de câmbio. Paridade do poder de compra. Paridade de juros. Políticas macroeconômicas e determinação da renda em economias fechadas e abertas sob diferentes regimes cambiais. Teoria do Crescimento. Teoria do Consumo e do Investimento. Modelos de crescimento endógeno e exógeno. Avaliações Econômicas de Projetos: conceito de projeto de investimento. Importância, características e limitações da elaboração e análise de projetos. Etapas na elaboração de projetos. Metodologias de avaliação e seleção de projetos. Taxa mínima de atratividade. Parâmetros para análise de projetos (vida econômica, depreciação, valor residual, capital de giro). Indicadores econômicos de projetos e sua utilização para tomada de decisão. Análise de sensibilidade e cenários. Incorporação da análise de risco e incerteza na avaliação e seleção de projetos. Análise de projetos sociais. Economia Brasileira Contemporânea: origens da industrialização brasileira. O Brasil no período entre guerras - a industrialização restringida: crescimento e estagnação nos anos 20; a crise de 29. A economia brasileira no período 30-45: o avanço da industrialização. Desenvolvimento no 2º pós-guerra (45 a 64). O debate sobre industrialização e estabilização; substituição de importações. A crise política, reformas institucionais pós 64 e o período expansivo de 68/73. A crise externa e a resposta brasileira nos anos 70 - o 2º PND. O Brasil na década de 80: choques externos, crise e políticas de ajustamento. A modernização conservadora nos anos 90: abertura, redefinição dos papéis do Estado e políticas de estabilização. A trajetória recente da economia brasileira. Sistema de Pagamentos Brasileiro.

ENGENHEIRO AGRIMENSOR

Topografia, cartografia e Geoprocessamento; Aerofotogrametria, Sensoriamento Remoto, Imagens de Satélite; Operação de Estação Total, GPS topográfico e Geodésico; Conhecimentos aprofundados em AUTOCAD e Conhecimento em levantamentos topográficos a campo de áreas rurais e urbanas; Lei 10.267/01, decreto 4449/02 que foi alterado pelo decreto 5570/05; Art. 59 da lei 10.931/04 que alterou os artigos 212, 213 e 214 da lei 6015/73 (registros públicos); Projetos geométricos e estruturais. Serviços de terraplanagem. Cálculos de desenhos topográficos. Construção de barragens. Planejamento de projetos de irrigação e drenagem agrícolas. Construção de estradas de rodagem destinadas a fins agrícolas. Vigilância de terras devolutas. Laudos e pareceres e relatórios realizados de perícias e avaliações.



ENGENHEIRO CIVIL

Estruturas: resolução de estruturas isostáticas e hiperestáticas (reações de apoio, esforços, linhas de estado e de influência); dimensionamento e verificação de estabilidade de peças de madeira, metálicas e de concreto armado e protendido; resistência dos materiais. Geologia aplicada à Engenharia Civil, Fundações e Obras de Terra: propriedades e classificação dos solos, movimentos de água no solo, distribuição de pressões no solo, empuxos de terra, exploração do subsolo, sondagem; barragens de terra; fundações superficiais e profundas (estudos de viabilidade e dimensionamento). Hidráulica, Hidrologia e Saneamento Básico: escoamento em condutos forçados e com superfície livre (canais), ciclo hidrológico, recursos hídricos superficiais e subterrâneos, hidrogramas, vazões de enchente, dimensionamento de obras de drenagem rodoviária, sistemas de drenagem pluvial. Materiais de Construção, Tecnologia das Construções e Planejamento e Controle de Obras. Segurança e Manutenção de Edificações. Engenharia Legal. Conservação de Energia. Noções de Segurança do Trabalho. Legislação Ambiental aplicada a Engenharia. Normas Técnicas, fases do projeto, escolha do traçado, projeto geométrico, topografia, desapropriação, terraplanagem, drenagem, obras complementares, sinalização e segurança viária. *Pavimentação*: Terminologia dos pavimentos: definições, conceitos, objetivos, classificação dos pavimentos, estrutura dos pavimentos rígidos e flexíveis; dimensionamento de pavimento flexível: índice, suporte, número equivalente do eixo padrão (N), métodos utilizados; drenagem dos revestimentos dos pavimentos; *Análise de estruturas*: Ensaios de estruturas ou elementos estruturais sob carregamentos estáticos e dinâmicos. Ensaios de vigas, pilares e placas de concreto armado, aço e madeira. Análise do comportamento de vigas à flexão e ao cisalhamento. Verificação de pilares à compressão concêntrica e excêntrica. Análise de placas à flexão. Experimental: ensaios de modelos reduzidos de treliças planas e espaciais, vigas, pilares e placas de concreto armado, aço e madeira sob carregamentos estáticos e dinâmicos.

NUTRICIONISTA

Nutrição fundamental: digestão, biodisponibilidade, absorção e metabolismo de macronutrientes e micronutrientes. Necessidades nutricionais e deficiências. Avaliação nutricional: indicadores antropométricos, bio-químicos, dietéticos e clínicos. Dietoterapia e patologia dos sistemas gastrointestinal, circulatório, endócrino, respiratório e renal. Desnutrição e obesidade. Nutrição materno-infantil. Nutrição do idoso. Alimentos: propriedades físico-químicas; tecnologia de alimentos, higiene, microbiologia e controle de qualidade. Técnica dietética: planejamento e aquisição de gêneros alimentícios; pré-preparo e preparo. Administração de serviços de alimentação e nutrição: planejamento, organização, controle e recursos humanos. Legislação de alimentos: boas práticas de fabricação, rotulagem, informação nutricional obrigatória, informação nutricional complementar e alimentos funcionais. Política nacional de alimentação e nutrição. Legislação profissional.

PEDAGOGO

História da Educação. Filosofia da Educação. Psicologia do desenvolvimento e da aprendizagem. Interdisciplinaridade no Ensino Fundamental: teorias e práticas. Tendências do pensamento pedagógico. Avaliação da aprendizagem escolar. Educação Inclusiva: Fundamentos, Políticas e Práticas Escolares. Legislação da Educação Básica. Políticas Públicas da Educação Básica. Financiamento e Gestão da Educação. O Projeto Político Pedagógico da Escola. Rotina e gestão em sala de aula. Questões das relações do grupo. Relação família x escola. Ação pedagógica. Objetivos do ensino fundamental. Brincar e aprender. Aprendendo a aprender. Identificação da população a ser atendida, a atividade econômica, o estilo de vida, a cultura e as tradições. Interação social. Resolução de problemas. Organização do currículo. Erro e aprendizagem. A construção do conhecimento. Temas Transversais. Diretrizes e fundamentos legais para a educação básica, educação de jovens e adultos e educação especial. Políticas públicas de educação. Educação inclusiva. Portadores de necessidades especiais, etnias Teorias de aprendizagem. A natureza do trabalho pedagógico: fundamentação histórica, filosófica, política, social e educacional. Teorias da aprendizagem. Estratégias de aprendizagem, Psicologia do desenvolvimento. Currículo: concepções, elaboração. Educar e cuidar. A construção coletiva do projeto político-pedagógico. Análise de erros. Aprendendo a aprender. Educação e cultura afro-brasileira. Didática e Prática de Ensino. Planejamento, organização curricular, estratégias pedagógicas, gestão e avaliação nas práticas educacionais. Avaliação da aprendizagem. Impacto das inovações tecnológicas no ensino e na aprendizagem. Liderança. Relações interpessoais. Gestão democrática e autonomia da escola. Interdisciplinaridade e transversalidade. As tendências pedagógicas na educação. Cotidiano escolar (ensino, trabalho, currículo). Ensino fundamental de 09 anos: aspectos legais, princípios metodológicos. Educação de jovens e adultos: aspectos legais. Princípios norteadores e marcos legais do atendimento à Educação Especial. Diversidade étnico racial e cultural na educação escolar. Dinamização do processo de comunicação como fator de gestão da ação pedagógica. O conselho de classe no processo avaliativo. Plano de ensino e plano de aula. A relação do trabalho do Pedagogo com os demais componentes da escola. Contribuições para a melhoria contínua das condições técnicas, organizacionais e humanas do processo educacional desenvolvido nas instituições de ensino. Pedagogia de projetos. Pedagogia social. Educação escolar e qualidade de ensino. Educação Ambiental em uma perspectiva intercultural e interdisciplinar. Educação, cidadania e ética. Diretrizes Curriculares Nacionais Gerais para a Educação Básica - Resolução CNE/CEB nº 4, de 13 de julho de 2010.

PROGRAMADOR

Banco de Dados: Bancos de dados relacionais: conceito, entidades, atributos; tuplas, relacionamentos: cardinalidade 1:1, 1:N e N:M, chaves primárias (simples e compostas), chaves estrangeiras e chaves candidatas, Normalização, Interpretar diagramas ER. Banco de dados Oracle: Objetos: TABLE, CONSTRAINT (Primary key - PK, Foreign key - FK, Unique Key - UK e Check constraint), INDEX (Unique, Non-unique), VIEW, SEQUENCE (inclusive os comandos: CURRVAL e NEXTVAL), FUNCTION, PROCEDURE, SYNONYM. Tipos de dados: VARCHAR, CHAR, NUMBER, DATE; binários: CLOB, BLOB e BFILE. Comandos: DDL (Linguagem de definição de dados. Exemplo: CREATE, DROP), DML (manipulação de dados. Exemplo: INSERT, UPDATE, MERGE e DELETE), SQL (Linguagem de consulta estruturada. Exemplo: SELECT, INNER JOIN, OUTER JOIN, UNION); DCL (Linguagem de controle de dados. Exemplo: GRANT e REVOKE); transacionais: COMMIT e ROLLBACK, PL/SQL (linguagem procedural, blocos anônimos, functions e procedures). Otimização (tunning) de consultas: uso de hints de otimização e interpretação do plano de execução (EXPLAIN PLAN). Programação: Lógica – Lógica formal; Algoritmos e estrutura de dados – Noções de complexidade de algoritmo; Programação estruturada; noções de depuração de código; Estruturas sequenciais, condicionais e de repetição; Programação orientada a objetos (conceitos de orientação por objetos, herança, polimorfismo, propriedades, objetos, classes, interfaces, métodos, encapsulamento, sobrecarga). Conhecimento de programação visual para aplicações WEB e padrões de acessibilidade. Uso/conceitos de ferramentas CASE de implementação de códigos em projetos orientados a objetos. Programação por eventos. Desenvolvimento de sistemas: Noções de mecanismos de segurança: criptografia, assinatura digital, garantia de integridade, controle de acesso, certificação Digital. Noções de análise e projeto estruturado de sistemas. Noções de análise e projeto orientado a objeto



com UML (conceitos gerais, diagrama de casos de uso, diagrama de classes/objetos; diagrama de estados; diagrama de colaboração/comunicação; diagrama de sequência, diagrama de atividades; diagrama de componentes; diagrama de implementação). Projetos de interface: diagramação, usabilidade e acessibilidade. Noções de gestão de configuração e controle de versão. Noções de processo de testes de software (Conceitos, Fases, Técnicas e Automação de Testes). ASP.NET: Noções de programação web. Arquitetura de aplicação ASP.NET. Controles de servidor. Acesso a dados com ADO.NET. Controles de usuário (ASCX). Noções de Web Services. Instalação e configuração de uma aplicação ASP.NET. Programação Orientada a Objetos em C++. Conceitos de AJAX. Desenvolvimento com ASP.NET AJAX. ASP.NET AJAX Control Toolkit. Inglês Técnico: Interpretação de textos e/ou manuais técnicos ligados à área de atuação.

PSICÓLOGO

A saúde mental no SUS: níveis de assistência e sua integração; Saúde mental na atenção primária/atenção básica à saúde; saúde mental e PSF. Atuação do psicólogo em equipes multiprofissionais na saúde coletiva e na saúde mental: multiprofissionalidade, interdisciplinaridade e transdisciplinaridade. Atuação do psicólogo no SUAS - Sistema Único de Assistência Social; protagonismo juvenil e trabalho social com juventude. Trabalho social com famílias. Princípios da análise institucional. Processos de exclusão/inclusão social. Construção social da violência. Apoio matricial em saúde mental. Concepções sobre grupos e instituições. Clínica ampliada à construção de projetos terapêuticos singulares na lógica da atenção psicossocial. Princípios da intersetorialidade. Trabalho em rede. Critérios de normalidade, concepção de saúde e doença mental. Reforma psiquiátrica no Brasil. Reabilitação/reinserção psicossocial, clínica da subjetividade, compreensão do sofrimento psíquico. A política nacional de saúde mental e a nova lógica assistencial em saúde mental: a Lei nº 10.216/2001; manuais, instrutivos e portarias ministeriais da área de saúde mental. Os Centros de Atenção Psicossocial (CAPS): regulamentação, funcionamento e clínica cotidiana. Conceitos e procedimentos básicos de psicoterapia. Ética profissional. Psicologia social. Terapia breve. Orientação familiar. Elaboração de relatórios e pareceres psicossociais. Psicologia da saúde e psicologia comunitária. A violência no olhar da saúde. Psicopatologia: entrevista e avaliação psicológica, anamnese, exame do estado mental. Clínica e atenção a problemas na área do uso de álcool e outras drogas. Clínica e atenção psicossocial aos transtornos mentais da infância e adolescência. Clínica e atenção psicossocial aos transtornos neuróticos e ligados ao estresse. Clínica e atenção psicossocial aos transtornos psicóticos e aos transtornos do humor. Clínica e atenção psicossocial voltada à população idosa. Diagnóstico estrutural e direção do tratamento dos transtornos mentais.

TURISMÓLOGO

História do Turismo: o desenvolvimento da atividade através dos tempos. Fundamentos Do Turismo: definições de turismo. Turistas: Definições Tipologias. Tipos e formas de turismo. Oferta turística e produto turístico. Patrimônio turístico. Sociologia do Turismo: as motivações do Homem e seu lazer. Comportamento e as experiências vividas nas viagens. Turistas e populações locais. Humanização das viagens. Turismo e proteção ambiental: planejamento sustentável. Impactos ambientais do turismo. Zoneamento dos espaços naturais. Turismo e educação ambiental. Turismo: planejamento, organização e gestão: conceitos básicos de planejamento. O planejamento turístico. O enfoque sistêmico no planejamento turístico. Tipos de planejamento em turismo. Sinergia no turismo. Análise macroambiental. Diagnóstico. Estratégias de marketing. Estratégias de comunicação. Planos setoriais para a estruturação do turismo. Roteiro para diagnóstico de núcleos receptores. Organização e funções de uma Secretaria de Turismo.

ANEXO VI – CRITÉRIOS DE AVALIAÇÃO DA PROVA DISCURSIVA

CRITÉRIOS	ELEMENTOS DE AVALIAÇÃO DA PROVA DISCURSIVA	PONTOS
1) Aspectos formais	Linguagem (grau de formalidade; adequação à situação comunicativa); Pontuação; Ortografia (acentuação gráfica, hífen, emprego de letras, divisão silábica); Concordância; Regência; Flexão verbal e nominal.	2
2) Aspectos textuais	Estruturação dos parágrafos (unidade lógica e coerência das ideias).	2
3) Aspectos técnicos	Demonstração de conhecimento relativo ao assunto específico tratado na questão. Clareza, concisão, precisão e objetividade das ideias (redundância e	16



	circularidade).	
TOTAL		20